GLI AVVENIMENTI SPORTIVI

A UN MESE DALLA CHIUSURA DEL CAMPIONATO

Roma-Juve e Pro Patria-Bari partitissime della salvezza

S'impegnerà il Como contro il Novara? - Le "semipericolanti„ Padova e Lucchese di fronte - Attraenti confronti a Firenze, Torino e Palermo

Alla chiusura del campionato mancano ancora cinque giornate ed un mese di tempo: il 28 maggio sul libro del torneo 1949-50 verrà scritta la parola fine, ed allora comincerà a diffondersi la febbre «azzurra» dei campionati del mondo

I dirigenti della FIGC cercheranno allora di stringere i tempi (più ancora di quanto non stiano facendo adesso per definire l'«annosa» questione del viaggio in aereo o per mare, questione che è stata risolta a tavolino a favore della prima ipotesi ma è tutt'altro che composta per ciò che concerne l'assenso degli interessati, vale a dire dei giocatori «azzurri») ed è sperabile che sappiano almeno allora dar prova di una tempestività e di un'accortezza maggiori di quelle non rivelate «adesso», quando sarebbe stato possibile sacrificare una piccola parte del campionato ad esclusivo vantaggio della selezione e preparazione dei nazionali (proposta Pastore di sospensione del torneo, proposta di utilizzazione dei giovedì, ecc.)

Ma di questi problemi, e dei gravi torti dei dirigenti federali, avremo tempo di parlare in avvenire Oggi l'attenzione del pubblico — e delle società interessate, naturalmente — è tutta rivolta alla lotta per la salvezza che investe quattro squadre (se non sei, essendo Padova e Lucchese tutt'altro che vicine alla zona di sicurezza)

La giornata di domenica del campionato, la quintultima del calendario, e forse fra le più attraenti di quante ancora ne rimangono da disputare: il tabellone presenta due incontri di eccezionale interesse (Roma-Juventus e Pro Patria-Bari) ed altri due di non minore importanza (Como-Novara e Padova-Lucchese) dai risultati dei quali potrà forse scaturire una situazione nuova nel fondo-classifica

La Juventus, ormai sicura vincitrice del titolo, scende a Roma per incontrare i giallorossi, che dopo la non preventivata sconfitta di domenica scorsa sono precipitati in una posizione gravissima Una squadra come quella bianconera, che in sedici precedenti trasferte ha saputo collezionare dodici vittorie e quattro pareggi senza dover registrare una sola sconfitta (primato che neppure il grande Torino potè vantare nelle sue annate migliori), dovrebbe sulla carta non preoccuparsi d'incontrare una squadra che nelle ultime sei partite ha saputo mettere al proprio attivo solo un punticino, e in tutto il girone di ritorno ha conosciuto due sole volte la gioia della vittoria

Volendo aggiungere a tutte queste considerazioni quella del nervosismo che inevitabilmente caratterizza e attuali prestazioni degli atleti romanisti, non si può non arrivare ad un pronostico favorevole alla capoliista Ma il gioco del calcio è fatto di imprevisti e d'illogicità, e forse la trasferta di domenica dei bianconeri è più severa ed incerta di quanto la posizione in classifica delle due squadre potrebbe far credere.

Si può senz'altro affermare che i giallorossi, battuti sulla carta, non sono affatto battuti sul terreno, e seppure non possono sperare in una prestazione in tono minore della squadra torinese (la quale, per quanto non abbia bisogno dei due punti, è per temperamento e per natura formazione di vaglia, che non sa giocare in modo diverso da quello pregevolissimo che l'ha portata alla vetta dei valori calcistici nazionali), possono tuttavia riporre qualche speranza nei loro stessi mezzi, ora offuscati, in quel loro gioco arioso e moderno che il pubblico capitolino ebbe la fortuna di ammirare soltanto nel vittorioso incontro col Milan In conclusione, il pronostico è per la Juventus, ma lascia aperta una porticina alle speranze della Roma, sia pure per un risultato di parità

Se a Roma saranno di fronte una eletta e una... cenerentola, a Busto Arsizio il contrasto sarà ancor più forte, perchè il confronto interessa due pericolanti, la Pro Patria e il Bari, assise oggi entrambe — loro malgrado — sulla terzultima poltrona. Inutile dire che qui il fattore campo non serve più per la formulazione del pronostico, e ciò non tanto per la vulnerabilità del terreno bustese (sul quale ben quattro squadre hanno vinto ed altre cinque pareggiato), quanto per le ultime incoraggianti prestazioni dei «galletti», che da quando la sfortuna li ha lasciati un po' in pace hanno saputo incamminarsi con successo sulla strada della riscossa. Come già seppero uscire imbattuti dall'infuocato terreno novarese, i biancorossi potrebbero anche tornarsene indietro non a mani vuote dalla trasferta sul campo della Pro Patria, la quale dal canto suo s'è rinfrancata con la lodevole partita disputata domenica scorsa a Palermo. Nel complesso un confronto equilibrato, nel quale potrà aver la meglio la squadra più calma.

Il Novara va a Como, e dovrebbe senza remissione ammainare bandiera, solo che i lariani giocassero con lo stesso impegno palesato nelle due ultime vittoriose trasferte di Genova e di Roma. I tifosi romanisti.. forse scottati dalla sconfitta di domenica scorsa, temono fortemente un imprevviso... rilassamento dei comaschi, ma noi crediamo che la squadra di Varglien, complesso giovane ed ambizioso, s'impegnerà a fondo contro i piemontesi, non tradendo quei principi di onestà sportiva ai quali gli stessi giocatori lariani ci dissero domenica sera di voler rimanere coerenti.

Padova e Lucchese, come s'è detto più volte, non sono pericolanti vere e proprie, tuttavia possono trovarsi nei guai da un momento all'altro alla prima battuta d'arresto. Il confronto diretto fra esse è quindi per molti aspetti analogo a quello di Busto Arsizio. E, tutto sommato, considerate le ultime deludenti prove dei patavini, noi ci azzardiamo a preventivare un risultato favorevole ai toscani, sia pure un pareggio.

* * *

Che altro dire sulle altre gare della giornata? Milan-Bologna, Triestina-Sampdoria e Genoa-Venezia hanno un interesse puramente contingente e l'unico pronostico che possa esser stilato per confronti del genere è quello che riguarda il pubblico: ce ne sarà pochissimo, senza dubbio.

Le partite di Firenze, Torino e Palermo si presentano, al contrario sufficientemente interessanti A Firenze viola e biancoazzurri, due dei complessi più regolari di tutto il campionato, saranno di fronte per risolvere la pendenza che li interessa, e che concerne il quarto se non addirittura il terzo posto in classifica. A Torino i granata cercheranno di riscattare l'insuccesso di Bologna contro un'Internazionale affaticata dalla partita disputata ieri in Francia, ed a Palermo — infine — la forte Atalanta, una delle squadre più lanciate del momento, metterà a dura prova l'intangibilità del terreno siciliano Ma i rosanero, dopo due pareggi consecutivi alla Favorita vogliono regalare al loro passionale pubblico una significativa affermazione, e non è detto che l'impresa risulti impossibile.

REMO

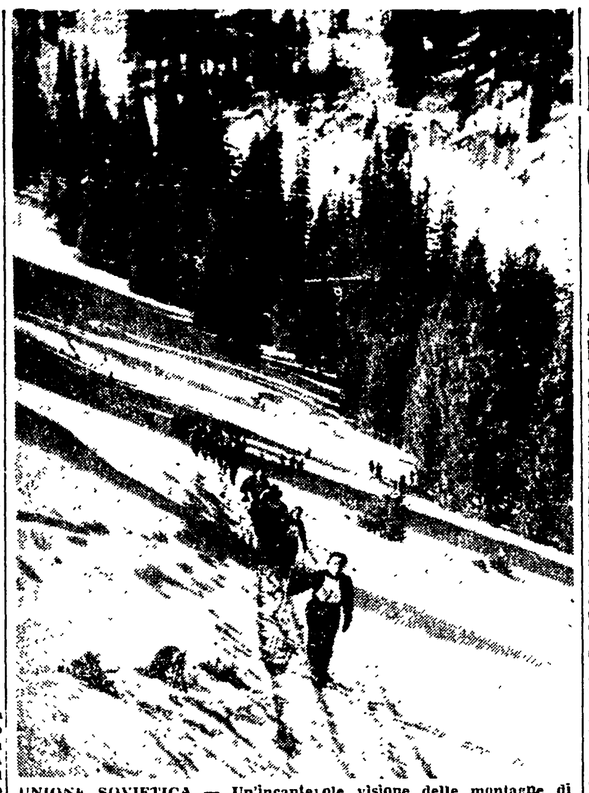

UNIONE SOVIETICA — Un'incantevole visione delle montagne di Ala-Taù nella regione di Alma Ata, mèta preferita di sciatori

I CAMPIONATI NAZIONALI DILETTANTI

Buona prova a Parma dei pugili del Lazio

Ferrilli, Vescovi, Festucci, Alfonsetti e Delicato in gara

DAL NOSTRO INVIATO SPECIALE

PARMA, 27. — Per tutto il pomeriggio e la serata di oggi sono proseguiti gli incontri (quarti di finale) per il campionato italiano pugili dilettanti.

Nel «mosca» Pozzali ha conseguito un'altra brillante vittoria, che lo ha decisamente imposto al giudizio dei tecnici. Sfoggiando una «boxe» precisa e potente, il lombardo ha sconfitto con un sonoro k.o. il pur forte Semeraro (Sardegna); solo il laziale Ferrilli, che ha pure messo in luce pregevoli doti tecniche contro il generoso Giacconi (Sardegna), ed il pugliese Pezzuto sembrano elementi capaci di arrestare il lanciatissimo lombardo.

Nel «Gallo» il favorito della vigilia, l'emiliano Dall'Osso, è stato eliminato da un verdetto fischiatissimo; il pur promettente Velitti è stato superato dal pugliese Simonetto. Cardinali (Umbria) e Fasulo (Toscana) sembrano gli unici elementi di punta della categoria rimasti in gara Categoria, questa dei «gallo», dimostratasi priva di atleti di un certo valore

La categoria dei «leggeri» ha invece fornito battaglie pregevoli. Padovani (Emilia) ha collezionato un altro k.o contro il sardo Manconi: Fuschini (Emilia), Vecchiato (Lombardia) e Vermiglione (Puglie) si sono pure qualificati per i quarti di finale

Nel «medioleggeri» non si vede chi possa contrastare il passo al sorprendente Bollana (Toscana), eccezionalmente potente. Contro di lui Cresci (Liguria) è finito k.o. in pochi secondi Il pur forte Vescovi (Lazio) ha vinto di stretta misura contro il giovane ed intraprendente Lepore (Venezia Giulia).

Festucci (Lazio) è apparso il «medio» più redditizio e veloce Verso di lui, dopo la bella vittoria conseguita oggi contro il piemontese Griffini, si orientano decisamente i favori del pronostico

Nel «mediomassimi» Alfonsetti (Lazio) marcia a vele spiegate verso il successo: contro di lui è crollato oggi il piemontese Valdini. Buona la prova del bolognese Montebelli,

Situazione tuttora oscura nei «massimi»: Cavicchi (Emilia), il più favorito, non ha ancora combattuto. Solo il laziale Delicato, dal fisico notevolmente esuberante, sembra in grado di contrastargli il passo.

GIUSEPPE SIGNORI

Fausto e Serse Coppi in ricognizione a Varese

MILANO, 27. — Stamane a Varese Fausto e Serse Coppi hanno effettuato una ricognizione sul percorso delle Tre Valli Varesine, compiendo un'intero giro sul quale il 14 maggio verrà disputata la prova unica del Campionato italiano professionisti. Quindi hanno raggiunto Milano, donde alle 17,30, insieme con Milano, Carrea e Ketelaer sono partiti alla volta di Parigi. Raggiungeranno poi il suolo belga per partecipare domenica alla «Freccia Vallone».

PER IL 1. MAGGIO

DIFFONDETE LE NUOVE PUBBLICAZIONI SUL *PIANO DEL LAVORO* EDITE A CURA DELLA C. G. I. L.

L'ITALIA AL LAVORO

Il volumetto illustra il dibattito svoltosi dal 18 al 20 febbraio a Roma al Teatro IV Fontane in occasione della Conferenza Economica della C.G.I.L.

Pp. 64 con 12 fotografie quattro tavole fuori testo L. 150

CONFERENZA ECONOMICA NAZIONALE SUL PIANO DEL LAVORO

(18, 19, 20 febbraio 1950)
Contiene le relazioni tecniche, il rapporto introduttivo e le conclusioni dello on. Di Vittorio
Pp. 160 — L. 150

PER LA RINASCITA DELLA ECONOMIA NAZIONALE

Il rapporto e le conclusioni dell'on. Di Vittorio al II Congresso Nazionale Unitario della C.G.I.L.

Pp. 88 — L. 100

Una grande C.G.I.L. esigenza di vita e di progresso per l'Italia

La relazione integrale dell'on. Di Vittorio al Convegno degli attivisti sindacali tenutosi a Roma il 23 aprile.

In vendita presso tutte le Camere del Lavoro e nelle migliori librerie Inviate le richieste a «LAVORO» Via Lucullo n. 6 — ROMA

GUIDO TIEGHI RACCONTA LA STORIA DELLA SUA DETENZIONE

"Il carcere mi ha fatto capire tante cose che prima ignoravo„

Finalmente libero, dopo 15 mesi e 17 giorni! - Il commovente saluto di Vercelli - Propositi per l'avvenire: "Ritornerò presto sui campi di gioco„

IV

Ho detto che la passione per il calcio mi bruciava, e non ho da vergognarmene. Ma da questo stato di agitazione che il carcere provocava in me, alle patetiche digressioni di Ilario Fiore (che su «La Settimana Incom» mi ha immaginato appoggiato alla parete della cella nell'atto di sciogliermi in lacrime) ce ne passa! Sarà stato un eccesso di compenetrazione e glie ne do atto. Lo ringrazio anche di essersi interessato della mia sorte, qualche tempo prima che io fossi restituito alla libertà. Fra tante cose errate che sono state scritte sul mio conto, questa almeno, per quanto inesatta, mi metteva in una luce buona ed umana.

Non ho mai pianto, e la disperazione non ha mai preso il sopravvento, anche se un forte senso di ribellione, di tanto in tanto, esplodeva in me, dopo tanti mesi di ingiusta detenzione (ed era più che naturale, credo). Ma in questa mia reazione era insito un fatto positivo: mi sentivo ancora tutto animato dallo spirito partigiano. Il mio passato di garibaldino mi galvanizzava: ecco la grande forza che agiva in me, ed anche in Rosso.

L'ordine di scarcerazione

Dopo una visita di mia madre (la quale, come tutte le mamme di questo mondo, non potè trattenere le lagrime, vedendomi pallido e gonfio di media) ci preparavamo a festeggiare la Pasqua, e tutto era già pronto per una seconda «bagna-cauda», dallo spirito agli abbondanti approvvigionamenti, quand'ecco sopraggiungere l'ordine di scarcerazione.

Fatti di questo genere, per quanto attesi con spasimo, accadono sempre inaspettatamente. Magari ci hai pensato un istante prima, ma quando la chiave gira nella toppa, chi è dentro pensa al massimo ad un colloquio. Addio, cella numero otto! Non è il caso che rimpianga le tue mura, dopo quindici mesi e diciassette giorni di ingiusta detenzione.

Ed eccomi appena fuori da Marassi, con la mia Gisella stretta sul petto, e Rosso con la sua Anna. C'erano Quinto, tanti compagni della Federazione di Genova, ed era come se ci conoscessimo da fanciulli, con tutti. Davanti a me c'era lo spazio, non più il tenebroso cortile di Marassi; c'era il sole che ci inondava. I pensieri si accavallavano nella mia mente, ed ora, se la mia penna dovesse riscriverli tutti, non saprei cosa dire. Mi sentivo goffo, impacciato; la gioia di essere finalmente libero mi paralizzava. Mi sembrava di camminare per la prima volta, e per la prima volta mi sentivo in collera: quante preoccupazioni avevo dato ai miei cari, quante persone erano state mobilitate per me in tutto questo tempo.

Per loro, lo so, era come se fosse finita una vittoriosa fase della guerra di... Liberazione. Il pensiero dei partigiani, che avevo lasciato a Marassi, dava un acre sapore alla mia gioia. Ricordo le effusioni dei compagni genovesi, la loro soddisfazione di rivederci liberi. I loro occhi ridevano. Non potemmo toccare cibo a pranzo, tanto eravamo sconvolti. Subito dopo arrivarono trafelati i compagni di Vercelli. Sbraitavano come ossessi poichè un contrattempo aveva loro impedito di abbracciarci all'uscita. Ecco Ugo Anselmo, Nino Baltaro, Carasso.

L'incontro di Ugo Rosso col padre, vecchio operaio della Châtillon di Vercelli non lo dimenticherò mai. Compagno Severino, io posso dirti, come è vero che eravamo innocenti, che Ugo è degno di te. E' un figlio di cui puoi andare orgoglioso. Stringitelo al cuore e guardalo negli occhi, il tuo Ugo: è come te, d'oro zecchino.

Un grido di solidarietà

La Federazione Comunista genovese ci donò un medaglione di Gramsci. Cercheremo di esserne degni, di ricambiare con la nostra onestà gli insegnamenti che, durante la detenzione, seppero darci i suoi scritti. Dopo un ricevimento al Comune di Genova, che fece traboccare la nostra emozione, partimmo per Vercelli.

Sentivo con tutta l'anima che si può essere ancora utili alla società, sentivo che il carcere aveva fatto di me un vero uomo. Vercelli, la mia cara Vercelli, la capitale della «Bassa»! Vi giungemmo che era già sera. Ma le sue strade erano illuminate da migliaia di fiaccole, erano inondate dal sole della solidarietà del popolo vercellese, dei lavoratori vercellesi. A migliaia ci aspettavano da alcune ore. Erano venuti a darci il benvenuto. Ci dicevano: sapevamo che eravate innocenti, eccone la prova! Ci sospingevano, e noi andavamo avanti in questo tripudio. Vercelli in festa gridò a noi la sua grande gioia, la sua solidarietà. E la gridò in un tempo a tutti coloro che ancora, innocenti, privati della libertà, che, essi hanno riconquistato alla Patria, sognano le loro Giselle, le loro mamme, sui duri pagliericci delle carceri italiane.

Eccoci da un capo all'altro della città, come in un sogno. Al Cappuccini l'abbraccio di zio Pino mi tolse il respiro. I suoi occhi sembravano zampilli d'acqua. A Porta Casale ecco Francesco Leone, il nostro «Cichin». Capisco l'affetto e la fiducia che nutrono per lui tutti i braccianti e le mondine della «Bassa» Capisco perchè lo seguirebbero dovunque andasse! Affetto e fiducia egli le ha trasfuse in loro, in tanti anni di lotta. Ed essi lo ricambiano.

Siamo liberi nella nostra Vercelli. Quante volte ho ripetuto questa frase! Una grande famiglia di popolo era la mia Vercelli, la sera dell'8 aprile. Quanti abbracci, come ricordarli tutti? Come ringraziare tutti quelli che mi hanno sorretto per tanti mesi, che hanno creduto alla nostra innocenza? La mia gioia restava però incompleta: non c'erano Gallina, Anino e Borsetti. Erano ancora in carcere. Dobbiamo organizzare una grande festa per loro, quando usciranno. Vi aspettiamo a braccia aperte, compagni. Tutta Vercelli vi aspetta

25 anni il 1. maggio!

Compirò venticinque anni al primo maggio. Ci tenevo tanto ad essere libero per questa grande festa e sono stato appagato. Il carcere mi ha temprato, mi ha fatto capire tante cose che prima ignoravo. I partigiani, gli sportivi, tutte le persone oneste, mi comprenderanno. La mia ingiusta detenzione, e quella altrettanto ingiusta di tanti partigiani, renderà chiare molte cose ancora torbide ed oscure che continuano a verificarsi ogni giorno da un capo all'altro dell'Italia.

Molti mi hanno chiesto a voce e per lettera che cosa farò. Sembrerà strano dopo tanti mesi di immobilità, ma ho un gran desiderio di riposare! Ritornerò presto sui campi da gioco Gli applausi che si sono levati al mio indirizzo dai popolari dello stadio di Novara durante la partita con il Bari, mi hanno dato la certezza che i miei vecchi sostenitori non mi hanno voltato le spalle. Ciò mi ha compensato in parte delle sofferenze passate. Spero di ritornare in forma quanto prima e mi auguro di poter mantener fede a questo impegno che ricambierà le attestazioni dei tifosi e... le speranze che ancora ripone in me lo zio Pino.

GUIDO TIEGHI

FINE

GUIDO TIEGHI (il primo a destra) subito dopo la scarcerazione, avvenuta l'8 aprile di quest'anno. Gli è al fianco il sindaco di Genova Adamoli, alla cui destra è Ugo Rosso, ex centromediano della «Pro Vercelli», compagno di sventura di Tieghi per tutto il periodo della lunga e ingiusta detenzione

Serantoni è tornato ad allenare il Padova

Dopo molti mesi di inattività l'ex-nazionale Serantoni ha accettato di riprendere le redini del Padova, dalla direzione tecnica del quale era stato estromesso tempo addietro.

PIETRO INGRAO
Direttore responsabile

Stabilimento Tipografico U.E.S.I.S.A. Roma - Via IV Novembre 149 - Roma

ANCHE IERI PIOGGIA AL FORO ITALICO

Sfortunata chiusura dei campionati di tennis

Un incidente a Sidwell dà la vittoria a Talbert Trabert nel doppio uomini - La finale del misto sospesa

Questi Campionati Internazionali di tennis meritavano davvero una fine più gloriosa ed interessante, sia per l'impegno degli organizzatori che per la qualità e il numero dei partecipanti. Ieri invece, giornata conclusiva, che doveva essere dedicata alle finali del doppio uomini e del doppio misto, le gare sono state ancora una volta avversate dal maltempo.

Finalmente verso le 16,14 le coppie Talbert-Trabert e Sidwell-Patty hanno potuto scendere in campo davanti ad un pubblico scarso ed infreddolito. Ma ben presto l'acqua è ricominciata a cadere e i quattro atleti hanno dovuto continuare l'incontro sotto una pioggerellina noiosa ed insistente.

Trascinandosi stancamente, la partita è arrivata a due set a zero in favore degli americani, e a quattro pari nel terzo set. A questo punto Sidwell, il migliore doppista del quattro, si è «scatenato». Impegnandosi a fondo l'australiano, per quanto scarsamente coadiuvato dall'apatico Patty, vinceva in modo entusiasmante il nono gioco in cui respingeva uno dopo l'altro ben sei smatsh degli avversari e concludeva poi a suo favore, nel gioco successivo, questa partita.

Senza intervallo, data la minaccia di un più violento acquazzone, l'incontro continuava e Talbert-Trabert, approfittando degli errori di Patty e dell'incipiente demoralizzazione di Sidwell, si portavano rapidamente a 3-0 e poi a 5-2. Tutto sembrava finito quando una volta ancora il campione australiano partiva deciso alla controffensiva e rimontava fino a 5 giochi pari.

Ma mentre si stava giocando l'undicesimo game, un violento smatsh di Trabert mandava la palla a battere per terra proprio fra e gambe di Sidwell. Sul rimbalzo il «proiettile» finiva con gran forza nella regione inguinale del campione australiano, il quale si abbatteva a terra dolorante Dopo quasi cinque minuti Sidwell poteva rialzarsi ed avviarsi agli spogliatoi, nella speranza di potersi, con un buon massaggio, rimettere rapidamente in efficienza. Disgraziatamente così non era, e l'arbitro doveva quindi annunciare la vittoria di Talbert-Trabert per ritiro degli avversari.

Dopo un lungo intervallo, e quando ormai stavano scendendo le ombre della sera, entravano in campo per la finale del doppio misto le coppie Bossi-Cucelli e Moran-Quist (le semifinali non si erano svolte per la partenza già avvenuta della coppia Scofield-Dorfmann e della signora Weiss, compagna di Talbert). Era evidente fin dall'inizio che l'oscurità avrebbe impedito alla partita di giungere al termine

Dovendo i giocatori partire da Roma perchè impegnati in altri tornei, la partita non verrà ripresa ed il titolo di campioni internazionali d'Italia di doppio misto non verrà assegnato

Doppio uomini: Talbert-Trabert b Sidwell-Patty 6-3, 6-1, 4-6, 5-5 ritirati —*Doppio misto:* Moran-Quist e Bossi-Cucelli 6-3, 1-1 sospeso per l'oscurità.

CARLO GIORNI

La squadra per la «Davis» parte oggi per Eastbourne

MILANO, 27. — La squadra italiana di Coppa Davis che dal 6 al 9 maggio disputerà il primo turno della zona europea con l'Inghilterra partirà domani da Milano per Eastbourne Fanno parte della squadra: Gianni Cucelli, Marcello e Rolando Del Bello e Giulio Caccia. La squadra inglese sarà probabilmente formata dai seguenti tennisti: Gregory, Mottram, Paish e Baxter.

Il 3 maggio a Torino allenamento «azzurro»

La F.I.G.C. ha reso noto ieri che in vista dell'incontro della nostra nazionale B contro l'Inghilterra B, fissato a Milano l'11 maggio, sarà tenuto un allenamento «azzurro» a Torino mercoledì 3 maggio, per il quale le convocazioni verranno diramate lunedì venturo.

L'Inghilterra B è varata

LONDRA, 27. — La nazionale B inglese che incontrerà la nazionale B italiana a Milano l'11 maggio prossimo, è stata così composta:

Middleton (Chesterfield); Scott (Arsenal) cap., Jones (Liverpool), Eckersley (Blackburn); Nicholson (Tottenham), Watson (Sunderland); Payne (Liverpool), Shackleton (Sunderland), Pye (Nolverhampton), Bailey (Tottenham), Langton (Bolton).

Riserve: Wright (Blackpool), Taylor (Liverpool), Quigley (Preston).

Nelle squadre romane

La giornata di ieri non ha registrato nessuna novità nè alla Roma nè alla Lazio. I giallorossi si trovano sempre concentrati a Fregene, in un'atmosfera di serenità che fa bene sperare per l'avvenire. I laziali hanno effettuato nella mattinata esercizi di atletica e pallavolo allo Stadio. La squadra partirà per Firenze nel pomeriggio di domani.

In programma per domani sono intanto le due partite del campionato riserve: Lazio B-Napoli B e Salernitana B-Roma B. Mentre la formazione biancoazzurra sarà decisa entro oggi, quella giallorossa è stata già varata, e risulta la seguente: Benedetti; Stocco, Cardarelli, Fabbri; Morabito, Bacci; Lucchesi, Marra, Nicoletti, Taccola, Malaspina. Riserva: Gambini.

L'Inter vince a Parigi con 5 goal di Lorenzi

PARIGI, 27. — Nell'incontro amichevole disputato oggi al Parco dei Principi, l'Internazionale di Milano ha battuto lo Stade Française per otto a quattro,

Nonostante le recenti abbondanti piogge, il terreno non era molto pesante, e nel primo tempo in special modo il gioco dei nerazzurri è stato di discreta levatura Nella ripresa gli italiani, in forte vantaggio, hanno rallentato il loro ritmo d'azione.

Quasi tutto il merito della vittoria milanese va a Lorenzi, che ha segnato ben cinque goal, tutti nel primo tempo, durante il quale è stato brillantissimo «Veleno» ha segnato al 1', al 14', al 24', al 30' e al 43'. Le altre tre reti italiane sono state segnate da Wilkes e Nyers (due volte)

TEATRI - CINEMA - RADIO

ALL'ARGENTINA — Oggi alle 18 avrà luogo l'atteso concerto del violinista Misha Elmann che eseguirà musiche di Haendel, Fauré, Bach, Mendelssohn, Chopin, Paganini,. Al piano Volfgang Rosé.

RIDUZIONI E.N.A.L. — Teatri: Quirino, Piccolo Teatro Città; **Cinema:** Fontan di Trevi, Rivoli, Sala Umberto, Rosa, Centocelle, Cola di Rienzo, Principe, Rubino, XXI Aprile, Del Vascello, Olimpia, Salone Margherita, Adriacine, Capitol.

TEATRI

Argentina: ore 18: Concerto del violinista Mischa Elmann.
Arti: ore 21: Comp Scelzo-Paul-Porelli «I fiori non si tagliano».
Ateneo: riposo.
Eliseo: ore 21: Comp. Ninchi - Vivi Gioi Tieri «La rabbia nel cuore»
Opera: riposo.
Piccolo Teatro: ore 21: «Spiritismo nell'antica casa».
Pirandello: riposo.
Quirino: ore 21: Comp. Manolo-Borromeo «Addio giovinezza»
Rossini: ore 21: Comp Anita e Checco Durante «La matricola».
Satiri: riposo.
Valle: ore 21: Comp. Anselmi-Abruzzo (Novità) «La congiura delle mogli gelose».

VARIETA'

A.B.C.: Il processo e Riv.
Alhambra: Duello senza fine e Comp Movados-Bardi
Altieri: Il ribelle e Riv.
Ambra-Jovinelli Suprema decisione e Riv.
Bernini: Sfida all'ultimo sangue e Varietà con Billi-Poselli-Riva
Centocelle: Vendetta nel sole e Riv.
La Fenice: I predoni della città e Riv.
Manzoni: Spettacolo teatrale «Buffonata 1950» con i fratelli Martano (apertura ore 16.30)
Nuovo: Trafficanti e Riv.
Principe: Senza amore e Riv
Quattro Fontane: La diva in vacanza Comp. Riccioli-Nanda Primavera
Trianon: Mi piace quella bionda e Riv.
Volturno: Al Cavallino d'oro e Riv.

CINEMA

Acquario: Ritratto di Jennie
Adriacine: Odissea tragica
Adriano: Cielo di fuoco
Alba: Addio all'esercito
Alcyone: La prima moglie (Rebecca)
Ambasciatori: Viva Villa
Apollo: Catene
Appio: La prima moglie (Rebecca)
Aquila: Il vendicatore
Arcobaleno: Centenieì Summer
Arenula: La carovana dei ribelli
Astoria: La prima moglie (Rebecca)
Astra: Al Cavallino d'oro
Atlante: Benvenuto Reverendo
Attualità: Infedelmente tua
Augustus: Totò cerca moglie
Aurora: Orchidea bianca
Ausonia: Sotto il sole di Roma
Barberini: Trafficanti di uomini
Bologna: Vergine di Tripoli
Brancaccio: Cielo di fuoco
Capitol: La grande conquista
Capranica: Il segreto di una donna
Capranichetta: Il segreto di una donna. Unico spett. ore 22. Pren. 62 465
Centrale: Notti argentine
Cine-Star: Al Cavallino d'oro
Clodio: Amore sotto i tetti
Cola di Rienzo: Totò cerca moglie
Colonna: Totò cerca moglie
Colosseo: Totò cerca casa
Corso: La grande conquista
Cristallo: Il valzer dell'imperatore
Delle Maschere: Botta e risposta
Delle Vittorie: Viva Villa
Del Vascello: Pagliacci
Diana: Giubbe rosse
Doria: Rotta su Caraibi
Eden: Botta e risposta
Esquilino: Fred il ribelle - La via del tabacco
Europa: Il segreto di una donna
Excelsior: Se fossi deputato
Farnese: Rotta su Caraibi
Fiamma: Il signore in maschera
Fiammetta: «It's a great Feeling» ore 17-19,15-21,45
Flaminio: Ritratto di Jennie
Fogliano: Catene
Fontana: In montagna sarò tua
Fontana di Trevi: Cielo di fuoco
Galleria: La bellezza del Diavolo
Giulio Cesare: Catene
Golden: Al Cavallino d'oro
Imperiale: Malesia e corsa ciclistica Roma-Napoli-Roma (18,30 ant.)
Induno: Domenica d'agosto
Iris: Il grande peccatore
Italia: La vergine di Tripoli
Lamarmora: chiuso
Massimo: Giubbe rosse
Mazzini: Domenica d'agosto
Metropolitan: Il peccato di Lady Considine
Moderno: Malesia
Saletta del Moderno: Infedelmente tua
Modernissimo: Sala A: Forzate il blocco; Sala B: Giubbe rosse
Novocine: Gli uomini sono nemici
Odeon: Viale Flaminio
Odescalchi: Jolanda e il re della samba
Olympia: Venere e il professore
Orfeo: Domenica d'agosto
Ottaviano: Il ritratto di Jenny
Palazzo: Re dei re
Palazzo Sistina: Via col vento (15,45-20,30)
Palestrina: Viva Villa
Parioli: Viva Villa
Planetario: Domenica d'agosto
Plaza: Ladri di biciclette
Preneste: Il terrore corre sul filo
Prati: Il grande peccatore
Quirinale: La prima moglie (Rebecca)
Quirinetta: Il peccato di lady Considine
Reale: Arcipelago in fiamme
Rex: Viva Villa
Rialto: chiuso
Rivoli: Pinky la negra bianca (16 30 18,45-22)
Roma: Capitano di Castiglia
Rubino: L'imperatore di Capri
Salario: Notte e dì
Sala Umberto: Gli affari di suo marito
Salone Margherita: Madame Bovary
Savoia: Cielo di fuoco
Smeraldo: Amore sotto i tetti
Splendore: Tifone sulla Malesia
Stadium: Un pazzo va alla guerra
Supercinema: Il peccato di lady Considine
Tirreno: Il grande peccatore
Trieste: Notte e dì
Tuscolo: Domenica d'agosto
Ventun Aprile: Benvenuto Reverendo
Vittoria: Le avventure di Don Giovanni

RADIO

RETE ROSSA — 7,10: Buongiorno e musiche — 8,10: Canzoni — 12: Alle isole Hawaii — 12,25: Ritmi e canzoni — 13,26: Orchestra moderna V. Giuliani — 14: Incontri musicali — 14,25: Orchestra L. Luttazzi — 14,53: Cinema — 17: Pomeriggio teatrale — 18: Musica brillante — 19: I grandi viaggi — 19,45: Musica da camera — 21,03: «Briscola» — 21,45: Campioni e campionati del mezzo secolo — 22,10: Orchestra Ferrari — 22,35: «Lettere da casa altrui» — 22,45: Canta Ernesto Bonino — 23,30: Don Carlos Fraima e il suo complesso argentino

RETE AZZURRA — 13,26: Orchestra della canzone Angelini — 13,50: Novità di teatro — 14,15: Bollettino meteor. — 17,30: Radiocentro di Mosca — 17,45: Duo di chitarre Gangi-Cerquozzi — 18: Pagine scelte da «Ferrida», scene di vita araba — 19,35: La voce dei lavoratori — 20,20: Notiz. sport — 21: Commemorazione di R Strauss: «Dafne», tragedia pastorale Nell'interv.: «Melafumo» — 23,30: I notturni dell'usignolo.

«VIA COL VENTO» al PALAZZO SISTINA

«VIA COL VENTO» è già alla quinta settimana di repliche.

Si precisa che per inderogabili impegni con la M.G.M. il film non sarà programmato in altri locali per tutto l'anno 1950, e che gli attuali prezzi di ingresso non potranno subire variazioni.

Per 10 giorni dal 22 Aprile al 1° Maggio E SOLO PER CONTANTI

CONSAR
VIA APPIA NUOVA N. 42-44
VIA OSTIENSE N. 27

Vi dà vestiti pura lana a Lire 6.500 TUTTE LE MISURE

Abbonatevi a RINASCITA

PICCOLA PUBBLICITA'
SOC. PER LA PUBBLICITA' IN ITALIA (S.P.I.)

1 COMMERCIALI 12

TUBIGOMMA per: industria, pompe irroratrici, travaso vini, inaffiamento. Gomma per applicazioni industriali, amianto. Prezzi fabbrica. INDART, Palermo 29, Roma.

4 AUTO-CICLI-SPORT 12

A. AUTOMOBILISTI!!!! AUTOTRENISTI!!!! Corsi rapidi economici all'Autoscuola «STRANO». Autotreno esame lire cinquecento. Emanuele Filiberto, 60 - Reborsa, 71.

7 OCCASIONI 12

A. DOVEROSO VISITARE «SUPERGALLERIA» Esedra 47, ASSORTIMENTO PIU' GRANDIOSO D'ITALIA - 3000 oggetti esposti: «Mobili», «Salotti», «Lampadari», «Arredamenti», PREZZI IMBATTIBILI. Lunghe RATEIZZAZIONI. RICORDATE!!!

9 MOBILI 12

A. ALLA GALLERIA MOBILI BRIANZA - VIALE REGINA MARGHERITA 176 troverete il completo arredamento per la Vostra casa PER TUTTE LE BORSE - PREZZI IMBATTIBILI - Lunghissime rateizzazioni per tutti - MODELLI ULTIMA CREAZIONE - Visitateci e acquisterete!!!

ANNUNZI SANITARI

ENDOCRINE
Gabinetto medico specializzato per la diagnosi e la cura delle sole disfunzioni sessuali, cura radicale rapida metodo proprio
Impotenza, fobie, debolezze sessuali, vecchiaia precoce, deficienze giovanili, cure speciali rapide pre-post matrimoniali, cura modernissima per il ringiovanimento Grande Ufficiale Dr. CARLETTI - PIAZZA ESQUILINO 12 (Presso Stazione) - Ore 9-13, 16-18 - Festivi 9-12. Sale separate - Non si curano veneree. Il dr. Carletti non dà consulti e non cura in altri Istituti. Per informazioni gratuite scrivere. Massima riservatezza.

Gabinetto medico
SAVELLI
VENEREE - PELLE
GINECOLOGIA
IMPOTENZA
Sterilità femminile
SANGUE - Miscoscopici
V. SAVELLI, 30
(Corso Vittorio Emanuele di fronte Cine Augustus)
(8-20 feriali - 8-12 festivi)

SESSUOLOGIA
Studio Medico «Br. Segnard». Specializzato esclusivamente per diagnosi e cura dell'impotenza e di tutte le disfunzioni ed anomalie sessuali con i mezzi più moderni ed efficaci Sale separate. Orario 9-13, 16-19; festivi: 10-12. Consulenti Docenti Universitari. INFORMAZIONI GRATUITE. Piazza Indipendenza, 5 (Stazione).

DOTTOR **DAVID STROM**
SPECIALISTA DERMATOLOGO
Cura indolore senza operazione
EMORROIDI - VENE VARICOSE
Ragadi - Piaghe - Idrocele
VENEREE - PELLE - IMPOTENZA
Via Cola di Rienzo, 152
Tel 34.581 - Ore 8-13 e 15-20 Fest. 8-13

DOTTOR **ALFREDO STROM**
VENEREE - PELLE - IMPOTENZA
EMORROIDI - VENE VARICOSE
Ragadi, Piaghe, Idrocele, Ernie
Cura indolore e senza operazione
CORSO UMBERTO, 504
(Piazza del Popolo)
Telef. 61.929 - Ore 8-20