GLI AVVENIMENTI SPORTIVI

DOPO LA RATIFICA DELL'ACCORDO CON L'UVI

Oltre 2500 gare ciclistiche nel programma UISP del '51

Uno sforzo imponente: quest'anno si cercherà di aumentare il numero delle società [da 600 a 800] e degli atleti [da 6000 a 7000]

In questi giorni l'Unione Italiana Sport Popolare e l'Unione Velocipedistica Italiana hanno ratificato la nuova convenzione che regola l'attività e i rapporti tra le due massime organizzazioni ciclistiche italiane. L'accordo, che avrà la validità di un anno, sarà alla fine del predetto periodo tacitamente rinnovato, a meno che una delle due parti non avrà presentato lettera di disdetta almeno 60 giorni prima della scadenza.

La lunga battaglia sostenuta dall'U.I.S.P. in difesa del ciclismo e dello sport popolare è stata così coronata da un altro successo. In alcuni punti di contrasto, l'U.V.I., ancorata all'egoismo dei propri interessi e alla difesa dei privilegi delle Case e dell'Industria, non è venuta incontro alle legittime esigenze delle masse sportive, ma in molti altri ha dovuto cedere riconoscendo, sotto la pressione di vasti strati dell'opinione pubblica, la serietà e la serenità delle proposte dell'U.I.S.P.

Tra i sedici paragrafi della convenzione U.V.I. - U.I.S.P. meritano un particolare cenno di cronaca il settimo, l'ottavo e l'undicesimo. Il settimo dice testualmente: *Il passaggio dall'U.I.S.P. all'U.V.I. degli atleti avverrà secondo il criterio di classificazione dell'U.V.I. con decisione bilaterale degli organi periferici dell'U.I.S.P. e dell'U.V.I. ad ogni fine d'anno.*

Questo paragrafo sanziona il trionfo delle richieste dell'organizzazione popolare contro le assurde pretese dell'U.V.I., che chiedeva il passaggio degli atleti in qualsiasi periodo, minacciando così di svuotare d'interesse le corse dell'U.I.S.P. e minacciando di conseguenza la esistenza stessa di numerose società, che si sarebbero viste privare dei «campioncini» nel bel mezzo della stagione.

La vittoria viene completata dai due paragrafi seguenti: ottavo e undicesimo. L'ottavo dice: *L'U.I.S.P si impegna a far partecipare ogni anno, a titolo di premio, al Campionato Italiano Allievi, i dieci migliori atleti qualificatisi nel periodo intercorrente tra l'inizio dell'attività e il campionato suddetto.* L'undicesimo conclude: *Ad invito e di comune accordo tra i Comitati Regionali dell'U.V.I. e dell'U.I.S.P., i corridori delle rispettive organizzazioni potranno partecipare a gare indette da uno dei due enti.*

Altro significativo successo strappato con la nuova convenzione è la rimozione da parte dell'U.V.I. del provvedimento che vietava gare ciclistiche nelle ore del pomeriggio. Per l'accettazione delle gare a tappe l'U.I.S.P. continuerà con entusiasmo la sua lotta; negli ambienti dell'U.V.I. però si incomincia già a riconoscere l'utilità di questo tipo di gare ai fini agonistici e propagandistici dello sport del pedale.

Il programma dell'U.I.S.P., nel quadro dello sviluppo del ciclismo e della «creazione» di nuovi atleti, ha degli obiettivi ambiziosi, ma si prevede che essi verranno facilmente superati, data la serietà dell'organizzazione popolare e la fiducia crescente che in essa ripongono migliaia e migliaia di sportivi.

Ecco gli obiettivi: portare il numero delle società affiliate dalle 600 attuali alla cifra di 800 e gli atleti dai seimila dello scorso anno a settemila, naturalmente senza tener conto delle «Leve» sul chilometro a cronometro, che da sole raggiungeranno i 15 mila partecipanti. Per la riuscita di questo grandioso programma, l'U.I.S.P. ha in preparazione oltre 2500 gare ciclistiche su strada e su pista, oltre i quattro campionati italiani delle categorie: veterani, allievi, dilettanti e «pistard».

ENNIO PALOCCI

Manca - Fontana per il titolo si disputerà il 5 aprile a Roma

L'incontro tra Manca e Fontana valevole per il titolo italiano dei pesi medi avrà luogo a Roma il 5 aprile

LA TERZA TAPPA DELLA PARIGI-COSTA AZZURRA

Pierre Barbotin primo al traguardo di Privas

Mahé secondo - Il gruppo guidato da Bartali e Bobet giunge a oltre nove minuti dal vincitore

PRIVAS, 11. — Il francese Pierre Barbatin ha vinto la terza tappa della corsa ciclistica Parigi-Costa Azzurra, una gara che si fa dura ogni giorno di più. Secondo si è classificato Francois Mahé, mentre il gruppo guidato da Bartali e da Bobet è giunto ad oltre nove secondi dal vincitore.

Dopo alcuni chilometri dalla partenza la corsa si è scatenata immediatamente: cinque demoni, tra cui l'italiano Corrieri si lanciano, infatti, ventre a terra riuscendo in breve a guadagnare un breve vantaggio.

A 88 chilometri dalla partenza, alla cittadina di Le Puy, i corridori transitano nel seguente ordine: alle ore 13,22 Serra, Depredomme, Geminiani, Mahé, Huber e Corrieri; ad 1'50" Caput e Barbutin. Il gruppo guidato da Bartali transita con 2'15" di ritardo.

Barbutin e Caput proseguendo nel loro sforzo riescono a raggiungere la pattuglia di testa. Appena operato il ricongiungimento nuova fuga: protagonisti Barbutin, Mahé e Ueber che traversano Saint Agreve con 3' di vantaggio. A pochi chilometri dal traguardo Barbotin pianta i suoi compagni di fuga e taglia vittorioso il traguardo.

Ecco la classifica ufficiale della Saint Etienne-Privas di 213 km.: 1) Pierre Barbotin in 6.30'24"; 2) Francois Mahé in 6.31'08"; 3) Keteleer (Belgio) in 6.34'14"; 4) Dubuisson (Belgio) in 6.34'40"; 5) Corrieri (Italia) in 6.35'25"; 6) Geminiani in 6.35'30"; 7) Copain in 6.35'57"; 8) Bernardoni in 6.36'23"; 9) Marcel Dupont (Belgio) in 6.39'46"; 10) Squir (Spagna) stesso tempo"; 11) Pineau, stesso tempo; 12) *Bartali* (Italia) in 6.39'46"; 13) Bobet; 14) Caffi; 15) Delleda, tutti con il tempo di Bartali; 16) Lucien Teisseire.

Assieme al gruppo di Bartali sono anche arrivati Robic, Lambrecht, Giannelli, Lambertini e Ausenda.

Ecco la classifica generale: 1. Decosk in ore 20,32'28"; 2. Geminiani a 3'12"; 3. Barbotin a 4'03"; 4. Mallejac a 5'06"; 5. Mahé a 5'10"; 6. Teisseire a 7'19"; 7. Piot a 8'23"; 8. Bartali a 8,32"; 9. Dubuisson a 8'53"; 10. Bobet a 9'37"; ecc.

Il Premio dell'Atleta dato a Masetti per il '50

MILANO, 15. — Questa sera, durante la «Festa del Centauro» svoltasi in un ristorante del centro, il Gruppo milanese Giornalisti Sportivi ha consegnato il «Premio dell'Atleta» 1950 al campione mondiale di motociclismo Umberto Masetti. Alla festa sono intervenute numerose personalità sportive e assi dello sport.

In prova a Modena le «Ferrari» per Pau

MODENA, 15. — Gli svizzeri Fischer e Staeckelin, rispettiva su «Ferrari «2500 senza compressore» e «1500 con compressore», hanno compiuto prove di messa a punto delle vetture sulla pista dell'aeroautodro modi Modena. I due corridori, unitamente ad Ascari e Serafini, parteciperanno al prossimo circuito di Pau in programma il 26 corrente, seconda corsa «formula 1» della corrente stagione.

Ha pure girato sulla pista modenese con una Maserati 1500 a due compressori il principe Bira.

«Tuttosport» quotidiano

Da lunedì *Tuttosport* il noto giornale sportivo torinese fondato da Casalbore e diretto da Carlin, ha iniziato un nuovo periodo di vita trasformandosi da trisettimanale in quotidiano.

Nella sua nuova veste il confratello sportivo torinese, già apprezzato per la ricchezza delle sue informazioni e per l'obiettività dei suoi commenti, saprà senza dubbio affermarsi maggiormente. Più che un quotidiano sportivo «Tuttosport» è forse un... settimanale che esce tutti i giorni. Noi gli auguriamo successo.

LA PRIMA PROVA DEL CAMPIONATO CICLISTICO

Stabilito il nuovo percorso del Giro del Lazio del 29 aprile

270 chilometri - Le modifiche rese necessarie dalla concomitanza con la "Mille Miglia" automobilistica

La Commissione Tecnico-Sportiva dell'U.V.I. ha approvato il nuovo percorso della corsa classica organizzata dall'A. S. Monti di Roma per il 29 aprile, il Giro del Lazio, valido per il Trofeo «Chinotto Neri». Come è noto questa gara sarà valevole per il campionato italiano, quale prima prova.

Le modifiche del percorso sono state rese necessarie dallo svolgersi, nello stesso giorno, della «Mille Miglia» automobilistica. Nella sua stesura definitiva il tracciato della corsa (Km. 270 circa) è il seguente: Roma, Colonna, San Cesareo, Labico, Valmontone, Segni Scalo, Ferentino, Frosinone, Ceprano, S. Giovanni Incarico, Pico, Itri, Fondi, Terracina, Latina, Cisterna, Velletri, Via dei Laghi, Bivio Marino, Castelgandolfo, Frattocchie, Via Appia Pignatelli, Roma.

Sia per l'importanza dei premi, che per la partecipazione dei maggiori esponenti del ciclismo nazionale, la gara dell'A. S. Monti avrà certamente successo. Così il Lazio avrà l'onore di veder disputata sulle proprie strade una delle prove valide per l'assegnazione della maglia tricolore.

Tartaglini squalificato

MILANO, 15. — Il Comitato organizzatore gare della Federazione Italiana Rugby ha squalificato per una giornata i giuocatori Danilo Raza del Brescia e Tartaglini della Roma.

TENNIS

Egitto - Italia 2 a 1 nella «Coppa Visitatori»

ALESSANDRIA D'EGITTO, 15. — L'Egitto ha sconfitto oggi l'Italia per 2 a 1 in un incontro per la «Coppa dei Visitatori», competizione che si svolge contemporaneamente al torneo tennistico internazionale di Alessandria, che avrà inizio domani.

Ecco i risultati: Drobny (Egitto) batte Cucelli (Italia) 3-6 6-1 7-5. Marcello Del Bello (Italia) batte Adly Shafei (Egitto) 6-4 6-3. Drobny e Cernik (Egitto) battono Cucelli e Del Bello (Italia) 6-2 6-3.

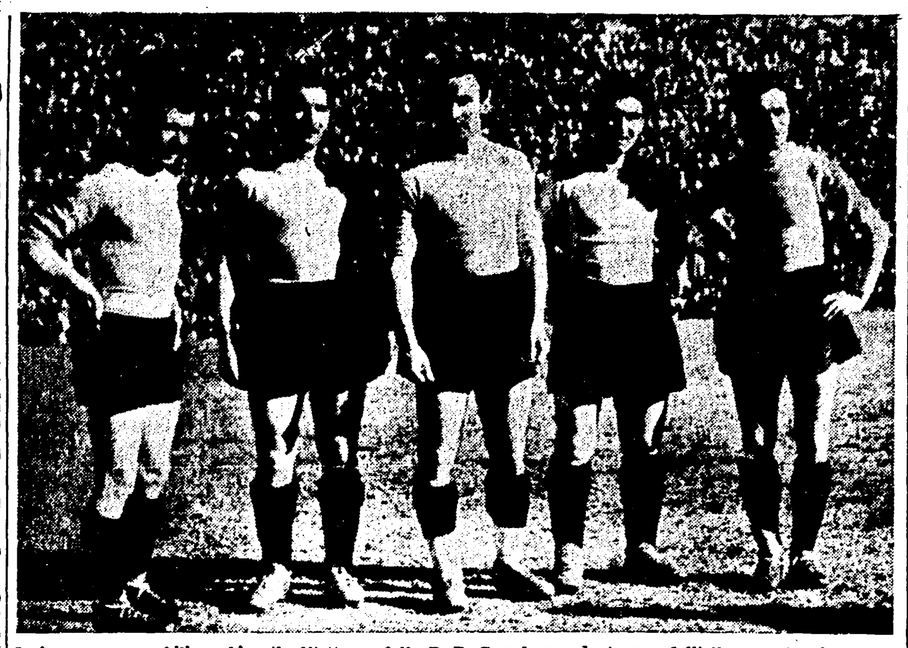

I cinque «azzurrabili» schierati all'attacco dalla B. B. C. nel secondo tempo dell'allenamento di mercoledì della nazionale a San Siro. Da sinistra: Muccinelli, Turconi, Amadei, Pandolfini e Carapellese

5000 PARTECIPANTI ALLA CORSA DEL CONFRATELLO FRANCESE

I migliori fondisti dell'URSS a Parigi per il "Cross de l'Huma"

Vanin, Semenov, Kasanziev e Popov saranno domenica al via da Vincennes - I romani Gloria e Sperandio partiti ieri

E' giunta notizia da Mosca che i migliori corridori di fondo dell'Unione Sovietica hanno accettato l'invito de «L'Humanité» di partecipare al famoso «*Cross de l'Huma*» che si svolgerà domenica ventura a Parigi, all'Ippodromo di Vincennes. La tradizionale corsa popolare organizzata dal confratello comunista francese avrà quindi quest'anno un'importanza senza precedenti, poichè oltre agli esponenti sovietici essa registrerà la partecipazione di fortissimi campioni ungheresi, cecoslovacchi, romeni e naturalmente francesi.

Domenica ventura gli sportivi parigini avranno la fortuna di vedere in gara molti noti campioni sovietici. I quattro maggiori esponenti del podismo sovietico che saranno a Parigi sono: Feodosi Vanin, «recordman» mondiale dei trenta chilometri riconosciuto dalla I.A.A.F., Ivan Semenov, Vladimir Kasanziev e Nicefor Popov. Questi quattro campioni figurano nella classifica stagionale mondiale dei «primi dieci» sulla distanza dei 10.000. Dietro il detentore del record mondiale Emil Zatopek essi vantano le seguenti classifiche: Semenov, secondo in 30'07"; Vanin terzo in 30'09"5; Kasanziev, settimo in 30'20"; Popov, nono in 30'23"8.

Ma il «cross» de «L'Humanité» non è solo una gara per campionissimi. Ad esso prenderanno parte circa 5000 concorrenti, suddivisi in diciassette categorie, a seconda delle serie, dell'età, ecc. L'URSS sarà presente anche nelle serie femminili con le sue migliori campionesse: la Bogateriova, la Sciolova, l'Ovsiannikova, la Morosova, ecc.

L'Italia, seppure non potrà competere con i più celebri campioni francesi e delle Democrazie Popolari, sarà tuttavia rappresentata da due giovani «campioncini» dell'U.I.S.P., i romani Felice Gloria e Domenico Sperandio.

Gloria e Sperandio, accompagnati dall'allenatore Renato Ripanti, sono partiti iersera da Roma alla volta di Parigi.

La Nazionale militare è tornata ieri a Roma

La squadra militare di calcio italiana, che ha vinto in Egitto il campionato militare europeo di calcio, è giunta ieri all'aeroporto di Ciampino, proveniente da Atene.

I giuocatori, guidati dal «capitano» Vultaggio, hanno dichiarato di essere soddisfatti della brillante vittoria riportata.

Robinson non lascerà il titolo dei «welters»

Si batterà a Londra con Thomas

MIAMI, 15. — George Gainsford, manager di Ray Robinson, ha annunciato ieri che «Sugar» difenderà il suo titolo di campione mondiale dei pesi medio-leggeri contro lo inglese Eddie Thomas, nel luglio prossimo a Londra.

E' noto che Robinson ha rifiutato di sottostare alla decisione della N.B.A., che lo aveva dichiarato decaduto dal titolo dei medio-leggeri, dopo la sua vittoria su La Motta, violando i regolamenti della M.B.A. il cumulo dei titoli. Essendo ormai il campione negro un peso medio naturale, il suo peso normale varia da kg. 70 a 71; sarebbe sorprendente che possa ancora rientrare nel limite dei medio-leggeri.

Questo annunzio sembra che sia stato fatto soprattutto per screditare il combattimento Bratton-Fusari, svoltosi ieri sera a Chicago e organizzato dalla Ynternational Boxing Club, il cui vincitore è stato riconosciuto campione mondiale dei «Welters» dalla N. B. A.

Si crede in generale negli ambienti pugilistici americani, che l'atteggiamento preso da Robinson sia motivato dai dissapori con l'I.B.C.

Secondo la N.B.A. il titolo è di Bratton

CHICAGO, 15. — Nel corso di un incontro valevole per il titolo di campione mondiale dei pesi medio-leggeri, il negro americano Johnny Bratton ha battuto ai punti in 15 riprese il connazionale Charlie Fusari.

Bratton è stato dichiarato campione mondiale dalla National Boxing Association, al posto di Robinson.

I GIALLOROSSI IN ALLENAMENTO SUL CAMPO NEUTRO

Cordiali accoglienze alla Roma ad Aquila

Il locale stadio non ospiterà più di 12.000 persone

AQUILA, 15 (B.V.). — Oggi alle 16,30 è qui giunta in torpedone la comitiva della Roma, che domenica dovrà incontrare al locale stadio il Genoa per l'incontro di serie A su campo neutro. Poco dopo l'arrivo i giocatori si sono recati allo stadio, dove hanno effettuato una breve esercitazione. Serantoni ha sottoposto soltanto il portiere Risorti ad un lavoro più efficace, e si è ripromesso di accelerare nella giornata di domani il ritmo della preparazione atletica.

A disposizione del «trainer» romanista sono quattordici elementi: Risorti, Nordhal, Tre Re, Eliani, Maestrelli, Venturi, Merlin, Lucchesi, Zecca, Spartano, Bacci, Tontodonati, Sundqvist, Andersson.

I giocatori giallo-rossi alloggiano al Grand Hotel. Essi hanno ricevuto un'accoglienza cordialissima da parte degli sportivi aquilani, che ricordavano con simpatia la permanenza di oltre un mese della squadra romana nel settembre del 1949.

Si prevede per la gara di domenica un «tutto esaurito» al locale campo di gioco, che comprende poco più di 12.000 spettatori, non essendo ancora state riattate le tribunette in legno distrutte durante la guerra. Poichè si calcola che da Roma verranno 7-8 mila tifosi, agli sportivi locali saranno posti in vendita appena 4-5 mila biglietti.

Il Genoa si allena a Pisa

PISA, 15. — Nel pomeriggio all'Arena Garibaldi la squadra del Genoa ha disputato un incontro amichevole contro l'undici misto del Pisa.

Sono state segnate 4 reti, tutte dal Genoa, che peraltro ha palesato un gioco piuttosto scialbo. Le reti sono state segnate due da Nilsson, una da De Pra e una da Odone.

Cappelli, ai cui ordini erano i calciatori, ha provato due diverse formazioni. Domani il Genoa sosterrà un altro allenamento.

MALACARNE SQUALIFICATO

MILANO, 15. — La Lega Nazionale della F.I.G.C. ha completato il comunicato di cui ieri era stato anticipato uno stralcio dei provvedimenti più importanti. La lega, oltre a quanto già diramato, ha stabilito di lasciare in sospeso l'omologazione di alcune gare disputate l'11 marzo per accertare la situazione di quei giuocatori che vi hanno preso parte privi di tessera, ed ha deliberato la squalifica per una giornata del campo del Grosseto per contegno scorretto del pubblico nei confronti della squadra ospite. Multe da 5 a 15 mila lire sono state inflitte alla Lazio, Siena, Mantova, Pontedera, Varese e Gallaratese per infrazioni varie.

Sono stati sospesi per una giornata i giuocatori Brighenti (Modena), Buseti (Alessandria), Penzo (Sestrese), Pinter (Libertas) Martinelli (Marzolli), Morsan (Maceratese), Speziali (Seregno), Terruzzi (Pro Sesto), Agosto (Avellino), Antonelli (Pontedera), Malacarne (Lazio), mentre il giuocatore Mazza della Lucchese è stato multato di 10 mila lire per atti scorretti nei confronti dell'arbitro. La Lega ha pure deciso di sospendere da qualsiasi attività inerente la sua carica il dirigente del Grosseto, Umberto Agnelli per aver colpito a fine gara un giocatore della squadra ospite e ha inflitto una multa di lire 10 mila all'allenatore del Saronno, Felice Renoldi per indebito intervento nei confronti di un segnalinee ufficiale.

Nulla da eccepire sulla qualifica di Malacarne. Giustissima. E giusta anche la multa a Mazza. Quando non si tratta di punire Lorenzi la Lega sa sempre applicare la giustizia!

La Lazio domani a Firenze con Sentimenti V controlorino

Come si prevedeva, Malacarne è stato squalificato. Perciò a Firenze certamente Jocherà Sentimenti V al centro dell', terza linea, mentre Flamini rientrerà nell'attacco. Sperone comunicherà entro oggi la lista dei partenti per Firenze, che lasceranno Roma domani mattina.

Intanto iersera si è riunito nella sede di via Frattina il C. D. del sodalizio bianco-azzurro, che ha approvato per acclamazione il bilancio stagionale illustrato in apertura da una relazione del presidente Zenobi.

TEATRI E CINEMA

RIDUZIONI E.N.A.L.: Adriacine, Adriano, Arcobaleno, Cola di Rienzo, Centocelle, Colonna, Delle Maschere, Due Allori, Esquilino, Manzoni, Modernissimo, Olimpia, Principe, Planetario, Quirinetta, Quattro Fontane, Rubino, Sala Umberto, Vascello, Vittoria, Rivoli; Teatri: Salone Margherita, Tuscolo, Trevi, Valle, Quirino, Satiri, Rossini.

CIRCOLI «CHAPLIN» E STUDENTI — Domenica alle 10,30 al Planetario «Festival del cinema a pupazzi animati» cortometraggi cecoslovacchi di Trinka e Zeman: Arie Praire, Re Lavra, Ninna nanna, Betlem, I mestieri di Pan Proipnke. Precederà un documentario su Van Gogh.

CIRCOLO DEL CINEMA — Per ragioni di forza maggiore la proiezione di questa settimana è stata sospesa.

TEATRI

ARGENTINA: ore 17,30: concerto della violinista Johanna Martzy. Musiche di Haendel, Bach, Brahms, Bartok, Milhaud, Malipiero e Strawinski.

ARTI: ore 21: C.ia del Piccolo Teatro «Intermezzo»

ATENEO: ore 18: C.ia stabile Ateneo «Creatura umana»

ELISEO: ore 21: C.ia Morelli-Stoppa «Morte di un commesso viaggiatore»

OPERA: Riposo

PIRANDELLO: Riposo

PALAZZO SISTINA: ore 21: C.ia Wanda Osiris «Il diavolo custode»

QUIRINO: ore 21: C.ia Tatiana Pavlova «Luciana e il macellaio»

ROSSINI: ore 21: C.ia Checco Durante «Casa mia... casa mia....»

SATIRI: ore 21: C.ia stabile con Della Scala «Apocalisse a Capri»

VALLE: ore 21: C.ia Teatro Nazionale «Romeo e Giulietta»

VARIETA'

Alhambra: Il nido di Falasco e C.ia Nino Crispo
Altieri: Pagliacci e Riv.
Ambra-Jovinelli: Tormento e Riv.
Bernini: Guerra dei sessi e Riv.
La Fenice: Tormento e Riv.
Manzoni: Vespro siciliano e C.ia Fiorenti
Nuovo: Piccole volpi e Riv.
Principe: Gente così e Riv.
Quattro Fontane: Vertigine d'amore e C.ia Dante Maggio
Volturno: Il ranch delle tre campane e Riv.

CINEMA

A.B.C.: Sposa contro assegno
Acquario: Cenerentola
Adriacine: Scandalo internazionale
Adriano: Stromboli
Alba: Pirati di Capri
Alcyone: Il ranch delle tre campane
Ambasciatori: Giungla di asfalto
Apollo: La storia di Edith Cavel
Appio: Domani è un altro giorno
Aquila: Passaggio a Hong Kong
Arcobaleno: Riding High
Arenula: Santo disonore
Ariston: Ormai ti amo
Astoria: Su un'isola con te
Astra: Il nido di falasco
Atlante: Bill sei grande
Attualità: Io sono il capataz
Augustus: Giungla di asfalto
Aurora: Che donna
Ausonia: Bagdad
Barberini: Ormai ti amo
Bologna: Tormento
Brancaccio: Domani è un altro giorno
Capitol: Il sentiero del pino solitario
Capranica: La Saga dei Forsyte
Capranichetta: Giustizia è fatta
Castello: I tre moschettieri
Centocelle: La legge del cuore
Centrale: Totò sceicco
Cine-Star: Su un'isola con te
Clodio: Bill sei grande
Cola di Rienzo: La capanna del peccato
Colonna: La fidanzata di tutti
Colosseo: Tra le undici e mezzanotte
Corso: Il sentiero del pino solitario
Cristallo: L'ispettore generale
Delle Maschere: Festa d'amore
Delle Vittorie: Su un'isola con te
Del Vascello: Le quattro figlie
Diana: Ziegfeld follies
Doria: I tre moschettieri
Eden: Angelo tra la folla
Europa: La Saga dei Forsyte
Excelsior: L'amante indiana
Farnese: E' arrivato il cavaliere
Faro: Riposo
Fiamma: Stromboli
Fiammetta: The damned don't cry
Flaminio: Cenerentola
Fogliano: Giungla di asfalto
Fontana: Ti ritroverò
Galleria: Colpo di scena a Cuctus Creek
Giulio Cesare: Domani è un altro giorno
Golden: Su un'isola con te
Imperiale (dalle 10,30): La Saga dei Forsyte
Induno: L'ereditiera
Iris: Richiamo d'ottobre
Italia: Tormento
Massimo: Ziegfeld follies
Mazzini: Uomo bianco tu vivrai
Metropolitan: Stromboli
Moderno: La Saga dei Forsyte
Modernissimo: Sala A: L'amore segreto di Madeleine; Sala B: Il romanzo di Telma Jordan
Novocine: Bassa marea
Odeon: L'ispettore generale
Odescalchi: Il romanzo di un chirurgo
Olympia: Bagdad
Orfeo: 47 morto che parla
Ottaviano: Il cammino della speranza
Palazzo: Cenerentola
Palestrina: La maschera di Zorro
Parioli: Giungla di asfalto
Planetario: 47 morto che parla
Plaza: Il duca e la ballerina
Preneste: La voce nella tempesta
Quirinale: Su un'isola con te
Quirinetta: Viale del tramonto. Ore 16-18.30-22. Giornata ENAL.
Reale: Il ranch delle tre campane
Rex: Amori e veleni
Rialto: Rassegna del documentario sovietico: Essi vedono di nuovo, Fabbrica del grano, Mosca socialista
Rivoli: Viale del tramonto. Ore 16-18.30-22. Giornata ENAL.
Roma: Il figlio del delitto
Rubino: Un americano a Eton
Salario: La gloriosa avventura
Sala Umberto: Io non t'inganno t'amo
Saletta Moderno: Io sono il capataz
Salone Margherita: Bellezze in bicicletta
Sant'Ippolito: Notti d'oriente
Savoia: Domani è un altro giorno
Smeraldo: La chiave della città
Splendore: Colpo di scena a Cuctus Creek
Stadium: Tormento
Supercinema: Stromboli
Superga: Bagdad
Tirreno: L'ereditiera
Trevi: Domani è un altro giorno
Trianon: Le vie della città
Trieste: Il ladro di Venezia
Tuscolo: La bella dello Youkon
Ventun Aprile: Bagdad
Vittoria: Il dottore e la ragazza
Verbano: Tormento

Cinodromo Rondinella

Oggi, alle ore 16, riunione corse levrieri a parziale beneficio della C.R.I.

PICCOLA PUBBLICITA'
SOC. PER LA PUBBLICITA' IN ITALIA (S.P.I.)

1 COMMERCIALI 12

MANICHINI per sartorie, modernissimi: telaio. - Via Cavour 213-c (484-039) (5330)

5) VARI L. 12

FOTOGRAFIE per: sposalizi, feste familiari, ricorrenze, riunioni, avvenimenti vari, ecc. ecc. ecc. Telefonate al 67.152 - Servizi fotografici, Scarmiglia, Via Tre Cannelle 5-6 Roma.

9 MOBILI 12

AL MOBILIFICIO DELLA BRIANZA - Via Regina Margherita 176, troverete Mobili di ogni stile-qualità e PREZZI REALMENTE ECCEZIONALI! Cucine laccate - Poltroncelle - Armadiguardaroba - Facilitazioni - Visitatecili! (4247)

ANNUNZI SANITARI

DOTTOR ALFREDO STROM
VENEREE - PELLE IMPOTENZA
EMORROIDI - VENE VARICOSE
Ragadi, Piaghe, Idrocele, Ernie
Cura indolore e senza operazione
CORSO UMBERTO, 504
(presso Piazza del Popolo)
Telef. 61.829 - Ore 8-20 - Festivi 8-13

SESSUOLOGIA
Studio Medico «Br. Sequard» Specializzato esclusivamente per diagnosi e cura di qualunque forma d'impotenza e di tutte le disfunzioni ed anomalie sessuali d'ambo i sessi con i mezzi più moderni ed efficaci. Sale separate. Ore 9-12, 16-19; festivi: 10-12. Consulenti Docenti Universitari. INFORMAZIONI GRATUITE. Piazza Indipendenza 5 (Stazione)

Dr. P. MONACO
Sp.sta
Cure indolori rapide modernissime
Emorroidi - Veneree - Ginecologia
Chirurgia plastica - Pelle - Impotenza
V. Salaria, 72 - Ore 8-19 (P. FIUME)
Fest. 9-12 - Tel. 862.960

VENEREE - IMPOTENZA
ISTITUTO SPECIALIZZATO ESQUILINO
V. CARLO ALBERTO, 4 (S.M. Maggiore - Stazione)

DOTTOR DAVID STROM
SPECIALISTA DERMATOLOGO
Cura indolore senza operazione
EMORROIDI - VENE VARICOSE
Ragadi - Piaghe - Idrocele
VENEREE - PELLE - IMPOTENZA
Via Cola di Rienzo, 152
Tel. 34-501 - Ore 8-20 - Fest. 8-13

ENDOCRINE
Gabinetto medico specializzato per la diagnosi e la cura delle sole disfunzioni sessuali, cura radicale rapida metodo proprio
Impotenza, fobie, debolezze sessuali, vecchiaia precoce, deficienze giovanili, cure speciali rapide pre-post matrimoniali cura modernissima per Dr. CARLETTI - PIAZZA ESQUILINO ringiovanimento. Grande Ufficiale NO 12 (Presso Stazione) - Ore 9-12, 16-18 - Festivi 9-12. Sale separate. Non si curano veneree. Il dr. Carletti non dà consulti e non cura in altri Istituti. Per informazioni gratuite scrivere. Massima riservatezza.

ENRICO VENTURI: PUGILATO D'ALTRI TEMPI

La combattività di Leonard non falsò il "match"

Contro Conifrey, il "leggero" Benny Leonard non potè fare a meno di vincere per K. O. prima del prestabilito - Atleti, managers e organizzatori a contatto con "uomini politici"

Come abbiamo detto nel nostro precedente articolo, Dempsey conquistò il titolo di campione del mondo dei pesi massimi battendo nel luglio del 1919, per K.O. alla terza ripresa Jess Willard, che cadde tumefatto sulla stuoia. Richard, nonostante l'esito dell'incasso fosse stato inferiore agli 800 mila dollari previsti, era fuori di sè dalla gioia poichè vedeva prossima l'agognata mèta prefissasi. In via del tutto segreta egli seppe che il Sindaco di New York, Jimmy Walker — il quale doveva poi lasciare il preminente posto, alle susseguenti elezioni — era deciso a liberare New York da quella «sanguisuga» che aveva costretto ad emigrare verso altri lidi gli avvenimenti pugilistici. A Tex Richard non fu perciò difficile procurarsi un finanziatore, che gli permise di assicurarsi per molti anni la supremazia delle organizzazioni al vecchio Madison Square Garden.

La «noble art», dunque, aveva chiuso il periodo dell'età barbara», e si apprestava ad entrare, non più stagna, nel cuore di Manhattan. La atmosfera non cambiò però da un giorno all'altro, come una macchia d'inchiostro non scompare dalla tovaglia alla prima lavatura. In quei tempi assistere ad una manifestazione del virile sport era sempre una avventura.

Il più delle volte, quando una decisione non trovava corrispondenza di pareri fra gli spettatori, procurava il caos fra gli spettatori: quello che usciva indenne, era sempre lo spettatore più refrattario agli entusiasmi, che prevenendo i tafferugli riusciva a guadagnare tempestivamente l'uscita prima delle giustificate proteste (e questo fatto dovrebbe servire come un monito per l'attuale classe arbitrale!). Allora, coloro che vivevano lontani dal «sacro recinto» si lasciavano prendere da scettici sentimenti circa i risultati e sulla veridicità degli incontri fra «professionisti, poichè più delle volte credevano che il risultato del «match» fosse già scontato in partenza. Tutto ai più si può ammettere però che — all'epoca in cui i combattimenti erano proibiti e il loro svolgimento avveniva clandestinamente, poche essendo le «briciole» percepite da quei pugili, mentre forti erano le scommesse — qualche incontro sfociasse in commedia. Ma poi, con l'avvento delle Commissioni Atletiche che esercitarono un certo controllo come lo esercitano anche oggi, le faccende poco chiare scomparvero come neve al sole.

E' quanto mai sintomatico che il campione di eccelse qualità non può mai compromettere la possibilità di un suo eventuale successo, unico mezzo di procacciarsi per il suo avvenire gloria e denaro. Raramente potrebbe verificarsi che un tale campione, per non rendere maggiormente triste il declino di un suo ex accreditato collega, non infierisca su di lui durante il combattimento. Tuttavia in quell'epoca i più... abbordabili per incrementare l'attività dei propri pugili erano i managers, i quali dovevano sottostare ad un complesso di regole. La prassi del sistema americano accordava ad essi una certa disciplina, consistente nelle norme e consuetudini dei governi locali o di certi circoli politici, i quali perseguendo con le loro influenze il buon andamento di tutto il mondo pugilistico. Difatti i procuratori, per ottenere attraverso queste amicizie agevolazioni di vario genere (concernenti licenze, autorizzazioni a promuovere manifestazioni, ecc.) dovevano in qualche modo ricompensare i panciuti uomini dei grossi cappelli di «panama», emanenze grige di partiti o «capoccia» elettorali.

Pugili e managers erano così travolti dal vortice della diabolica macchina politica, la quale funzionava con «nutrite» sentinelle, gregari poco scrupolosi i quali per mercede non avrebbero esitato a far fuoco sugli atleti che meno sottostavano agli accordi.

Ma non era escluso che talora l'istinto battagliero e onesto dell'atleta prevalesse sulla ragione: basterà citare il caso di Benny Leonard, uno dei più brillanti e completi pugili «leggeri» che la storia ricordi, che doveva affrontare un certo Frankie Conifrey, ed alla vigilia il suo trionfo non lasciava dubbi di sorta.

I soliti scommettitori senza scrupoli fecero le loro pressioni su Leonard, che accettò di lasciar vivere oltre l'ottava ripresa il suo avversario, perchè su questo presupposto erano basate tutte le scommesse. Ma lo svolgimento dell'incontro mandò all'aria tutte le previsioni. Conifrey originò il mutamento: nel corso del combattimento, per riposarsi nel corpo-a-corpo Conifrey, noncurante gli avvertimenti di Benny, continuava ad avvinghiarsi a lui per riposarsi, sfregando i suoi muscoli ed appesantendone le braccia. Leonard perse così il lume della ragione; attaccò a fondo scagliandosi con tutto il suo impeto contro il rivale, che venne inaspettatamente posto K. O. alla sesta ripresa.

Un boato di voci si ripercosse nella sala. Senza indugiare un istante, il vincitore, seguito dal suo manager Ertle, un omino che aveva avuto la presunzione di divenire campione del mondo della più piccola categoria, scomparve sotto il ring, ove rimase fino a che l'ira non fu scemata. In quella incomoda posizione Ertle, data la sua statura, non aveva difficoltà a restare dritto in piedi: ma l'organizzatore Smith, malgrado fosse seduto, per la sua gigantesca mole non potè evitare che più di una volta la sua fronte picchiasse contro le traverse del quadrato. Il giornalista James P. Dawson, che si era unito a loro per evitare di essere travolto nella bufera, li esortava alla calma: nell'epicentro del caos, se poterono evitare qualche rimostranza, furono tuttavia costretti a subire per qualche ora un acre odor di muffa!

ENRICO VENTURI