GLI ATLETI SOVIETICI ANDRANNO A HELSINKI

# AVVENIMENTI SPORTIVI

TRE PUGILI ITALIANI NELLE GRADUATORIE DI « RING »

LE SPERANZE AZZURRE PER LE OLIMPIADI DEL 1952 SONO SEMPRE E SOLTANTO TRE

## Consolini, Filiput e Dordoni tre atleti da rimettere a posto

**La preparazione preolimpionica invernale - Possibilità di piazzamento: le due staffette, Taddia, Chiesa, qualche marciatore e qualche ragazza**

Il commissario tecnico della Federazione atletica italiana, Giorgio Oberweger, ha trascorso recentemente qualche giorno nel Settentrione in cui ha avuto contatti con gli atleti di tale residenza che dal 25 ottobre all'8 dicembre, divisi in quattro turni (il primo femminile e gli altri tre maschili) di dieci giorni ognuno, hanno frequentato a Roma il corso di impostazione preolimpionica invernale, sotto la direzione dello stesso Oberweger coadiuvato dagli allenatori federali Russo (di cui è uscito nel frattempo un volumetto contenente i vari esercizi di prenatletismo invernale), Bononcini e Cuccotti. Per un

GIUSEPPE DORDONI, campione europeo di marcia sui 50 km.

certo periodo è stato della partita come istruttore anche il primatista nazionale Mario Lanzi, il cui compito principale è però consistito, unitamente a Bononcini, di dirigere il corso per giovani mezzofondisti e fondisti tenuto a Salerno dal 20 al 30 novembre.

Questo, a grandi linee, il programma di lavoro svolto dall'epoca immediatamente seguente la chiusura della stagione agonistica 1951 fino a quest'ultimo scorcio di dicembre, da parte della commissione tecnica della FIDAL. E' stata la prima fase di un compito notevolmente difficile, comportato dalla messa a punto della rappresentativa atletica italiana per i Giochi di Helsinki: se in genere le masse sportive nazionali si occupano a scartamento piuttosto ridotto delle vicende atletiche, l'interesse si acuisce e assume proporzioni notevoli al momento in cui le formazioni azzurre sono impegnate in manifestazioni del tipo dei Campionati europei o, a maggior ragione, delle Olimpiadi.

L'atletismo italiano è reduce, al riguardo, da una serie di affermazioni considerevoli riportate ai Campionati di Bruxelles: anzi, esse hanno così colpito la psicologia dell'appassionato soltanto attratto dall'importanza dell'avvenimento, da fargli credere in chissà quali buone condizioni si trovasse — a motivo di esse — l'atletismo italiano il quale invece va risolvendo con fatica i suoi problemi organizzativi, la cui natura non ha nulla a che vedere con la maggiore o minore vena del gruppo dei «campionissimi» del momento

***

Appare comunque chiaro che la base delle speranze italiane per i Giochi di Helsinki va costituita sulla scorta fornita dagli atleti che si sono affermati a Bruxelles: Filiput sui 400 a ostacoli, Dordoni sui 50 km. di marcia, Consolini nel disco. In omaggio al criterio tecnico della FIDAL (che non spinge al massimo del rendimento gli atleti migliori nelle annate dispari, in cui non figurano Campionati Europei o Olimpiadi, appunto per riservarne integre le energie nelle stagioni in cui tali avvenimenti rappresentano il «clou» del calendario) nel '51 sono state allentate alquanto le briglie: Filiput e Consolini hanno approfittato per ammogliarsi, il primo nel bel mezzo della stagione e il discobolo a novembre.

In conseguenza del rilassamento della preparazione l'ostacolista è giunto a fine anno con un 52"8 lontanissimo dal suo valore del 1950: si spera comunque che possa riprendere di lena, ora che il matrimonio è cosa fatta e l'obiettivo vale la pena di sforzarsi, nell'entrante 1952. In ogni caso è azzardato sperare in lui come nel vincitore dei 400 ostacoli a Helsinki: lo statunitense Moore, più qualche altro americano che in materia non scherza — inutile fare i nomi poiché essi cambiano sempre — gli renderanno la vita alquanto difficile. Un piazzamento nei primi tre sarebbe augurabile. Per intanto ha cambiato società (passando da Brescia a Gallarate) e tutti gli sportivi italiani si augurano fermamente che possa lavorare degnamente in modo da ritrovare quel grado di forma che a Bruxelles s'impose con slancio così brillante.

Consolini (e di conseguenza Tosi) non hanno avuto quest'anno rivali al mondo in quanto il terzo lanciatore della graduatoria mondiale, lo statunitense Dople, nei due incontri sostenuti in Italia con i nostri colossi (Dovie faceva parte della rappresentativa U.S.A. sbarcata quest'estate in Europa) è giunto regolarmente terzo. Salvo sorprese dell'ultima ora, Consolini e Tosi dovrebbero disputarsi il lauro olimpionico: e sarebbe il secondo, oltre a due campionati d'Europa. Effettivamente l'atletismo italiano non si può lagnare di queste due simpatiche colonne.

Dordoni ha avuto un'annata dubbia: si ignora se il suo scadimento di forma sia stato conseguenza o causa di imperfette condizioni fisiche lamentate nel corso dell'anno. Il morale c'entra anche per la sua notevole parte: Oberweger è della idea che sia necessaria una completa ricostituzione fisica e mentale, da compiersi nei mesi dell'inverno, onde restituire all'allenamento un Dordoni capace di sopportare muscolarmente e come nervi gli sforzi dell'ultima fase della preparazione.

Riguardo ai piazzamenti, sempre fra gli uomini, poniamo le due staffette, Taddia nel martello, Chiesa nell'asta, qualche marciatore sui 10 o sui 50 km. o un maratoneta (previsioni su queste gare sono troppo difficili da farsi) mentre occorrerebbe che Leccese tornasse quello del '50 (e anche meglio) per ben figurare in velocità. Siddi costituisce poi un'incognita assoluta come pure i martellisti giovani (Tavernari, Giovanetti, Lucioli) e il saltatore con l'asta Ballotta.

In campo femminile, speranze di vittoria fondate, nessuna. Per i piazzamenti, di scena le solite Piccinini (peso) e Cordiale (disco); in più, la staffetta veloce, la A. Rossi nel giavellotto e forse la Pierucci in lungo.

Intanto tutti lavorano, alle rispettive sedi, sulla base della guida fornita da Oberweger nel corso del turno di allenamento collegiale frequentato a Roma. Immaginiamo che i primi mesi del 1952 ci riveleranno qualche nome e — in ogni caso — ci diranno una parola definitiva sul valore degli elementi ai quali sarà affidato a Helsinki il prestigio dell'atletismo italiano.

CARLO GIORNI

ARMANDO FILIPUT, campione europeo dei 400 ostacoli, dovrà ritrovare nel 1952 la forma del 1950 per difendere a Helsinki le sue possibilità, dopo la fiacca attività del 1951, anno dispari

LE SQUADRE ROMANE PER DOMENICA

## Viani ha quasi deciso Bigogno deve pensarci

*Bettini non giocherà - Qualche dubbio su Sukrù*

Giornata intensa quella di ieri per la Roma e per la Lazio. Infatti entrambe le squadre hanno sostenuto, l'una in mattinata e l'altra nel pomeriggio, impegnativi allenamenti

Ieri mattina Viani ha schierato: Ferrari; Bortoletto, Nordahl, Cardarelli; Anderson, Venturi; Sundqvist, Galli, Zecca, Perissinotto, Trerè. Contro costoro una mista di titolari e riserve, comprendente anche Risorti, Eliani, Nardi, Merlin, Bettini e Capacci. Dopo appena una diecina di minuti di gioco Bettini si infortunava seriamente, e doveva uscire dal campo. La diagnosi di Ceretti è stata «stiramento muscolare», ma il prof. Zappelà, che lo ha visitato più tardi, non si è pronunciato. E' certo comunque, che il giocatore non giocherà domenica a Brescia.

Nessuna rete è stata realizzata nel corso del primo tempo: la supremazia dei titolari non è stata concretata da goal, per la mancanza di precisione nel tiro a rete: questo difetto è stato palesato principalmente da Galli, ma anche gli altri sono stati molto imprecisi. Perissinotto, poi, è apparso oltre che impreciso anche stanco. In buona vena, invece, Zecca.

Nella ripresa Acconcia prendeva il posto di Anderson e questi si trasferiva all'attacco al posto di Galli, che Viani lasciava prudenzialmente negli spogliatoi. In porta Risorti sostituiva Ferrari mentre Albani difendeva la rete degli allenatori. In questa seconda parte dell'incontro Perissinotto realizzava due reti.

La prova fornita dai giallorossi è stata quanto mai deludente e Viani, che aveva per l'incontro di Brescia quasi deciso ogni cosa (esclusione di Acconcia e Bettini), è dovuto ritornare sulle sue decisioni. E' probabile pertanto che a Brescia la formazione sarà differente, e certo ora che Acconcia giocherà e che Anderson verrà spostato all'attacco. Resterebbe fuori squadra Perissinotto.

Nel pomeriggio alle ore 15 incontro tra la Lazio e il Preneste. La formazione biancoazzurra scesa in campo nel primo tempo comprendeva: Sentimenti IV; Furiassi, Malacarne, Sentimenti V; Montanari, Foligna; Puccinelli, Larsen, Antoniotti, Lofgren, Nicoletti. Come si vede parecchi titolari erano assenti, per misura prudenziale; il solo Sukrù, oltre naturalmente a Sentimenti III e Magrini infortunati già da alcuni giorni, non ha giocato perchè colpito da una leggera forma influenzale.

Il tono di gioco si è mantenuto su di una linea di mediocrità, tuttavia sono venuti numerosi goal segnati da Nicoletti (3), Montanari (2), Lofgren e Puccinelli. I due nordici sono stati i migliori; alcune loro finezze sono state applaudite a scena aperta.

Nella ripresa Macci entrava a terzino destro, Furiassi si spostava a sinistra e Sentimenti V passava al posto di Nicoletti.

L'incontro di ieri ha fornito poche indicazioni a Bigogno e si può dire, per paradosso, che la più probante è stata fornita dall'assenza di Sukrù, in quanto se il turco per domenica non fosse disponibile, il ruolo di ala sinistra sarebbe ricoperto da Sentimenti V e Furiassi giocherebbe a terzino sinistro.

## Nuove adesioni alla Conferenza per la Rinascita dello Sport Nazionale

**I consensi di Filosa, Palmieri, Castellari, Costantino, Innocenti, Conti, ecc.**

L'appello lanciato da un gruppo di noti atleti, dirigenti e tecnici dello Sport Nazionale per la convocazione della «Conferenza per la Rinascita dello Sport Italiano» va raccogliendo ovunque larghi consensi e numerose adesioni.

Lettere di adesioni di società sportive, di tecnici e di dirigenti da tutte le parti d'Italia, giungono giornalmente al Comitato di iniziativa. E' indubbio che la iniziativa risponde profondamente alle esigenze di tutti gli ambienti sportivi, per questo così larga diviene sempre più la sua base.

Tra le adesioni giunte al Comitato d'Iniziativa assieme a quella del Consiglio Nazionale dell'U.I.S.P. avvenuta nel corso dei lavori dello stesso negli scorsi giorni, sono da sottolineare quelle della anzianissima *Società Bergamasca* di Torino, ricca di tradizioni, dell'ing. *Luigi Filosa* noto giornalista sportivo di Napoli, di *Giovanni Palmieri*, ex campione di tennis, di *Francesco Pintore, Gaetano Marzano e Salvatore Costantino*, noti maratoneti campani, di *Edoardo Castellari* ex-campione d'Italia ed olimpionico di pattinaggio artistico, di *Paolo Innocenti* il popolare ex nazionale di calcio, di *Corrado Conti*, già campione d'Italia di pugilato e di numerosi altri.

Ricordiamo che le adesioni all'iniziativa per una Conferenza Nazionale per la Rinascita dello Sport possono essere indirizzate al Comitato d'iniziativa, che ha sede in Roma, via Civitavecchia, 1.

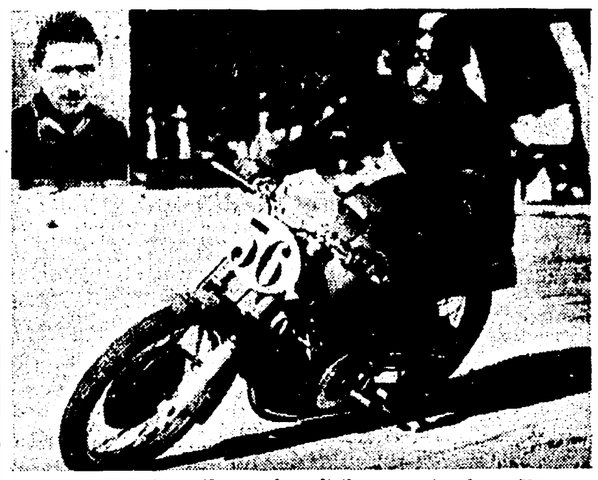

BRUNO BERTACCHINI, campione italiano per la classe 500 cmc. del 1948, facente parte del Comitato Promotore della «Conferenza»

L'ANNUNCIO DATO IERI A MOSCA

## Gli atleti dell'U.R.S.S. alle Olimpiadi di Helsinki

**Uno scritto di Romanov sul "Sovietski Sport"**

**MOSCA, 27. — Il Comitato di Cultura Fisica e Sport dell'URSS ha oggi annunciato che gli atleti sovietici prenderanno parte ai Giochi Olimpici che si svolgeranno in Finlandia, a Helsinki, dal 19 luglio al 3 agosto del 1952.**

**Nel dare notizie di ciò, il «Sovietski Sport» pubblica uno scritto di Nicola Romanov, presidente ad interim del Comitato della Cultura Fisica e degli Sport e membro del Comitato olimpico sovietico.**

**Fra l'altro Romanov scrive: «Nel 1952 a Helsinki si svolgerà la XV Olimpiade, il cui programma comprende ventuno sport. Il Comitato Olimpico ha deciso di parteciparvi e di inviarvi ufficialmente i suoi rappresentanti. Il dovere di tutti gli sportivi sovietici è di ottenere quest'anno buoni risultati in tutti questi sport, affinchè l'Unione Sovietica sia ben rappresentata. Una grande responsabilità hanno i nostri allenatori, i quali dovranno preparare le squadre nel modo migliore».**

### Gilbert Benaim a Roma

**Fontana andrà a Parigi e forse Robinson verrà a Milano**

Stamattina giunge a Roma l'organizzatore parigino Gilbert Benaim, proveniente da Milano, dove ha concluso accordi con organizzatori e pugili milanesi per una serie di riunioni in Francia e in Italia.

A Milano Benaim ha perfezionato l'accordo con Ivano Fontana per un prossimo debutto al Palais des Sports di Parigi e ha gettato le basi per una grande riunione da organizzare al Velodromo Vigorelli di Milano in prile o in maggio, con la partecipazione del campione del mondo Ray Sugar Robinson.

PALLACANESTRO

### Conventramento «azzurro» in vista di Francia - Italia

La F.I.P. ha convocato i seguenti atleti per partecipare all'allenamento collegiale di Torino in vista dell'incontro con la Francia, che avrà luogo a Parigi l'8 gennaio:

Bersani, Ferriani, Rapini, Ranuzzi, Bongiovanni, Miliani, Pagani, Romanutti, Stefanini, De Carolis, Margheritini e Tracuzzi.

STASERA ALLO STADIO

### Esibizione di judò dei giapponesi a Roma

Da alcuni giorni sono ospiti di Roma il Presidente del Kodokan e dell'Unione Giapponese di Judò, Risei Kano, il dirigente giapponese Matsumoto e il noto campione judoista Wago, uno dei più forti del mondo.

Questa sera alle 19 nella palestra dello Stadio gli assi giapponesi daranno un'esibizione, alla quale sono invitati gli appassionati.

SEVERA PUNIZIONE DELLA LEGA

## La Reggina e il Foggia retrocesse all'ultimo posto

*Ambedue le squadre a zero punti per tentativi di corruzione - Fissate le date dei recuperi*

MILANO, 27. — Oggi la Lega Calcio ha tenuto la sua riunione ed ha preso decisioni di eccezionale importanza per il calcio del Sud, sbrogliando le intricate vicende dei cosiddetti «scandali» di Reggio Calabria e di Foggia, e colpendo in modo drastico la Reggina e il Foggia, ritenute colpevoli di tentata corruzione nei riguardi di alcuni giocatori rispettivamente del Catanzaro e della Casertana.

Sia il Fogg a che la Reggina sono state retrocesse all'ultimo posto in classifica del girone D della Serie C, con zero punti a partire dalla data attuale, restando invariato il punteggio delle altre squadre del girone. I dirigenti Labate e Brocchi sono stati squalificati a vita, mentre al Consiglio Federale è stato segnalato di lodevole comportamento degli atleti Ziletti del Catanzaro e Scarpellini della Casertana.

La Lega ha quindi fissato le date per i recuperi delle gare sospese domenica scorsa. Ecco il calendario dei recuperi:

Serie A: Triestina-Spal il 3 gennaio; Novara-Legnano e Padova-Udinese il 9 gennaio; Inter-Fiorentina il 31 gennaio;

Serie B: Monza-Modena il 2 gennaio; Fanfulla-Catania e Verona-Messina il 17 gennaio.

Serie C (girone C): Lanciotto-Prato il 2 gennaio e Arezzo-Pontedera il 3 gennaio.

Il campo dello Spezia è stato squalificato per una giornata di gara; multe di varia entità al Novara, all'Anconitana, al Marzotto, allo Stabia, ai giocatori del Bari e del Piombino, a Chiappella, ecc.

Nessuno squalificato di Serie A. Ferrari (Carbosarda) è stato sospeso per tre giornate. Medici (Bari) per due, e per una giornata: Palma (Stabia), Lancioni (Piombino), Bertolino (Siena), Bretti (Bari), Pellicciti (Fermana) e altri. Fra gli ammoniti: Soerensen (Atalanta) Castoldi e Previati (Pisa), Bacci (Livorno), Lionetti (Marsala), ecc.

### Il River Plate a Roma

**Giocherà a Napoli, a Roma, a Torino e in altre città europee**

La squadra di calcio argentina del River Plate, terza classificata del Campionato Argentino, è giunta ieri alle 17 circa all'Aeroporto Internazionale di Ciampino in volo da Madrid.

Fanno parte della comitiva oltre i giocatori, alcune riserve, alcuni dirigenti della Società, tutti accompagnati dal presidente della squadra Rodolfo Boccardo. La squadra si tratterrà in Italia per circa venti giorni, durante i quali si incontrerà con il Napoli, con la Roma, col Torino, e probabilmente con altre squadre i cui incontri non sono stati ancora stabiliti.

### Vittoria di Sacchi e Casola

BUENOS AIRES, 27. — La riunione ciclistica organizzata ieri in notturna al Velodromo di Buenos Aires ha dato i seguenti risultati:

Velocità dilettanti (mille metri): 1. Sacchi (It.) che copre gli ultimi 200 metri in 12"3/5.

Corsa a eliminazione: 1. Casola (It.); 2. Kubler (Sv.); 3. Magni (It.).

## Tre pugili italiani classificati da "Ring"

**Sono Formenti, Zuddas e Nuvoloni**

NEW YORK, 27. — La rivista americana «Ring», compilata dal noto Nat Fleischer, pubblica le classifiche stagionali per le otto categorie dei professionisti di tutto il mondo.

Ecco le graduatorie:

*Pesi massimi:* Walcott (campione), Charles, Marciano, Henry, La Starza, Louis.

*Pesi medio-massimi:* Maxim (campione), Matthews, Moore, Johnson.

*Pesi medi:* Robinson (campione), Turpin, Sands, Cartier, Castellani, Hairston, Villemain, Dauthuille, Graziano, Delannoit.

*Pesi medio-leggeri:* (titolo vacante): Gavilan, Humez, Graham, Bratton, Turner, Dawson, Saxton, Fusari, Langlois.

*Pesi leggeri:* Carter (campione), Rawlings, Atkins, Brown, Aragon, De Marco, Kid Longone.

*Pesi piuma:* Saddler (campione), Pep, Famechon, Ankarah, Formenti (Italia), Merasen, Bassett.

*Pesi gallo:* Towell (campione), Carruthers, Keenan, Romero, Sandeyron, Sneyers, Chemana, Zuddas (Italia), Nuvoloni (Italia).

*Pesi mosca:* Marino (campione), Shirai, Allen, Gardner, Herman, Hancoock, Gleeson, Laffin, Skena, Bohbat.

QUASI SVANITE IERI A SIDNEY LE SPERANZE AMERICANE DI RICONQUISTARE LA «COPPA DAVIS»

## L'Australia ha trionfato nel doppio ipotecando la vittoria finale sugli U. S. A.

**Sedgman-Mc Gregor hanno liquidato in tre set Schroeder-Trabert: 6-2, 9-7, 6-3 - Oggi la conclusione**

SIDNEY, 27. — Nella seconda giornata della finalissima fra gli Stati Uniti e l'Australia per l'aggiudicazione della Coppa Davis 1951, il doppio australiano formato da Frank Sedgman e Ken McGregor ha sconfitto nettamente in tre «set» la coppia americana composta da Ted Schroeder e Tony Trabert, con il punteggio di 6-2, 9-7, 6-3. In seguito a tale risultato il punteggio è stasera: Australia 2, Stati Uniti 1.

L'incontro è stato soprattutto un duello di servizi, risoltosi interamente a vantaggio degli australiani, i quali si sono aggiudicati la partita di capitale importanza in soli tre «set».

L'incontro, disputato in una bella giornata, vedeva fin dall'inizio Sedgman e McGregor portarsi in vantaggio. Superiori nel servizio, conducevano 3-1, poi 4-1 e, malgrado uno sforzo di Trabert, 5-2. Quindi Schroeder perdeva il proprio servizio e gli australiani vincevano il primo set con 6-2. Nell'ultimo [illegible] incontro, le due coppie si sono trovate per sette volte in parità.

Più equilibrato era il secondo «set»: le due coppie vincevano su proprio servizio e gli australiani si portavano su 8-7; anche questa volta Schroeder perdeva il proprio servizio, permettendo così a Sedgman e a McGregor di vincere anche il secondo «set» per 9-7.

La battaglia dei servizi continuava nel terzo «set»: Trabert, superiore al suo compagno di squadra, riusciva a pareggiare le sorti del «set» sul 3-3. Ma, su servizio di Schroeder, Sedgman e McGregor vincevano il gioco e quindi il «set» per 6-3.

La squadra australiana, vittoriosa oggi tanto inaspettatamente, ha messo una solida opzione sul successo finale. Occorre solo che vinca un singolare per ottenere l'affermazione finale. I due ultimi incontri, che si svolgeranno domani, vedranno di fronte Sedgman e Seixas, Mervyn Rose e Schroeder.

Si crede che Sedgman nell'attuale forma batterà Seixas, permettendo così all'Australia di conservare il prezioso trofeo, tolto lo scorso anno agli Stati Uniti.

Nell'ambiente statunitense regna un certo malumore, e si presume che aspre critiche verranno rivolte all'indirizzo dei selezionatori per aver accordato eccessiva fiducia all'anziano Schroeder. Tuttavia bisogna dire che contro il Sedgman di questi giorni assai difficile sarebbe stato avere la meglio, tanto nei singolari quanto nel doppio.

### L'ALBO D'ORO DELLA "COPPA DAVIS"

| | | | | | |
|---|---|---|---|---|---|
| 1900: | U.S.A. | 1914: | Australia | 1932: | Francia |
| 1901: | U.S.A. | 1915-18: | non disp. | 1933: | G. Bret. |
| 1902: | U.S.A. | 1920: | U.S.A. | 1934: | G. Bret. |
| 1903: | Isole Brit | 1921: | U.S.A. | 1935: | G. Bret. |
| 1904: | Isole Brit. | 1922: | U.S.A. | 1936: | G. Bret. |
| 1905: | Isole Brit. | 1923: | U.S.A. | 1937: | U.S.A. |
| 1906: | Isole Brit. | 1924: | U.S.A. | 1938: | U.S.A. |
| 1907: | Australia | 1925: | U.S.A. | 1939: | Australia |
| 1908: | Australia | 1926: | U.S.A. | 1940-45: | non disp. |
| 1909: | Australia | 1927: | Francia | 1946: | U.S.A. |
| 1910: | Australia | 1928: | Francia | 1947: | U.S.A. |
| 1911: | Australia | 1929: | Francia | 1948: | U.S.A. |
| 1912: | Isole Brit. | 1930: | Francia | 1949: | U.S.A. |
| 1913: | U.S.A. | 1931: | Francia | 1950: | Australia |

FRANK SEDGMAN, numero uno australiano, artefice principale della quasi certa affermazione sugli Stati Uniti. Oggi Sedgman si incontrerà con Seixas e dovrebbe far guadagnare all'Australia la Coppa Davis 1951

# GLI SPETTACOLI

**RIDUZIONI E.N.A.L.:** Adriacine, Adriano, Arcobaleno, Bernini, Centocelle, Colonna, Corso, Delle Maschere, Due Allori, Manzoni, Modernissimo, Olimpia, Orfeo, Principe, Pianetario, Rubino, Sala Umberto, Supercinema, Salone Margherita, Tuscolo, Trevi, Vascello, Vittoria; Teatri: Ateneo, Rossini, Quirino.

**TEATRI**

**ARTI:** ore 21: C.ia del Piccolo Teatro «L'amore dei 4 colonnelli»
**ATENEO:** ore 17,30: C.ia Stabile «Les femmes savantes»
**DEI GOBBI:** ore 21,30: «Carnet de notes» con Bonucci-Caprioli e Franca Valeri
**ELISEO:** ore 21: C.ia Solari-Torelli-Tedeschi-Riva «La pulce nell'orecchio»
**PALAZZO SISTINA:** ore 21: C.ia Raiscel «E invece... pure»
**QUIRINO:** ore 21,15: C.ia De Filippo «Pranziamo insieme», «Carnevalata», «Pronti si gira»
**ROSSINI:** ore 16-19: C.ia C. Durante «La matricola»
**VALLE:** Riposo. Domani Teatro Nazionale «Tu di ispezione» di Ugo Betti

**VARIETA'**

**Alfieri:** Jak il bucaniere e Riv.
**Ambra-Jovinelli:** Amor non ho... però però e Riv.
**La Fenice:** La figlia del mendicante e Riv.
**Manzoni:** Spett. teatrale «Vierno» per la canzone omonima di Acampara canta E. Romani
**Nuovo:** La rosa del sud e Riv.
**Palazzo:** Una notte a Lisbona e Riv.
**Principe:** La bisarca e Riv.
**Quattro Fontane:** Serenata tragica e Riv.
**Volturno:** I figli di nessuno e Riv.

**CINEMA**

**A.B.C.:** Lo sconosciuto di S. Marino
**Acquario:** Il padre della sposa
**Adriano:** Guardie e ladri
**Alba:** La vendetta del corsaro
**Alcyone:** Filumena Marturano
**Alhambra:** Duello al sole
**Ambasciatori:** Vita col padre
**Apollo:** Cameriera bella presenza offresi
**Appio:** I figli di nessuno
**Aquila:** Il voto
**Arcobaleno:** Pas de pitié pour les femmes (17,45-22)
**Arenula:** La bella preda
**Ariston:** Ai vostri ordini signora
**Astoria:** Filumena Marturano
**Astra:** Signori in carrozza
**Atlante:** Primavera
**Augustus:** La carovana maledetta
**Aurora:** Richiamo d'ottobre
**Ausonia:** Signori in carrozza
**Barberini:** Il colonnello Hollister
**Bernini:** I figli di nessuno
**Bologna:** I figli di nessuno
**Brancaccio:** Filumena Marturano
**Capitol:** O.K. Nerone
**Capranica:** Alice nel paese delle meraviglie
**Capranichetta:** Alice nel paese delle meraviglie
**Castello:** I viaggi di Gulliver
**Centocelle:** Indiscreta
**Centrale:** Auguri e figli maschi
**Cine-Star:** Signori in carrozza
**Clodio:** Normandia
**Cola di Rienzo:** I figli di nessuno
**Colonna:** I tre moschettieri
**Colosseo:** Sei canaglia ma ti amo
**Corso:** O.K. Nerone
**Cristallo:** L'uomo della torre Eiffel
**Delle Maschere:** Tre segreti
**Delle Terrazze:** Domani è un'altro giorno
**Delle Vittorie:** I figli di nessuno
**Del Vascello:** I tre moschettieri del Missouri
**Diana:** Enrico Caruso
**Doria:** I fratelli di Jess il bandito
**Eden:** Amor non ho... però però
**Europa:** Alice nel paese delle meraviglie
**Excelsior:** Non ci sarà domani
**Farnese:** Auguri e figli maschi
**Faro:** Io sono il capataz
**Fiamma:** Ai vostri ordini signora
**Fiammetta:** Langhter in paradise (17,15-19,30-22)
**Flaminio:** Il padre della sposa
**Fogliano:** Tre segreti
**Fontana:** Domani è troppo tardi
**Galleria:** Guardie e ladri
**Giulio Cesare:** Signori in carrozza
**Golden:** Signori in carrozza
**Imperiale:** La famiglia passaguai
**Impero:** Lo spettro di Canterville
**Induno:** Il padre della sposa
**Iris:** E' l'amor che mi rovina
**Italia:** I viaggi di Gulliver
**Massimo:** Enrico Caruso
**Mazzini:** Catene del passato
**Metropolitan:** Il colonnello Hollister
**Moderno:** La famiglia passaguai
**Moderno Saletta:** Pandora
**Modernissimo:** Sala A: 14ª ora; Sala B: La carovana maledetta
**Novocine:** Licenza premio
**Odeon:** Porca miseria
**Odescalchi:** I lancieri del Dakota
**Olympia:** Messalina
**Orfeo:** L'uomo venuto da lontano
**Palestrina:** Messalina
**Parioli:** Tre segreti
**Planetario:** Il delitto del giudice
**Plaza:** Rodolfo Valentino
**Preneste:** Lo spettro di Canterville
**Quirinale:** Signori in carrozza
**Quirinetta:** Eva contro Eva
**Reale:** Messalina
**Rex:** I figli di nessuno
**Rialto:** Ti avrò per sempre
**Rivoli:** Eva contro Eva
**Roma:** El Paso
**Rubino:** L'ultimo ricatto
**Salario:** Beatrice Cenci
**Sala Umberto:** La rosa del sud
**Salone Margherita:** Parigi è sempre Parigi
**Sant'Ippolito:** I sacrificati
**Savoia:** Signori in carrozza
**Smeraldo:** Auguri e figli maschi
**Splendore:** Via col vento
**Stadium:** La valle dei giganti
**Supercinema:** Guardie e ladri
**Tirreno:** I viaggi di Gulliver
**Trevi:** Filumena Marturano
**Trianon:** Sinfonie eterne
**Trieste:** Un monello alla Corte d'Inghilterra
**Tuscolo:** Lo sparviero del Nilo
**Ventun Aprile:** Primavera
**Verbano:** Il padre della sposa
**Vittoria:** Luna rossa

## ASCOLTATE LA VOCE DELLA VERITA'

**MOSCA** — Ore: 6,45-7,00 — Metri: 25,8; 25,41; 30,9; 30,96.
**VARSAVIA** — Ore: 7,00-7,30 — Metri: 31,35.
**PRAGA** — Ore: 7,30-8,00 — Metri: 25,26; 31,57.
**MOSCA** — Ore: 12,30-12,45 — Metri: 25,8; 25,5.
**VARSAVIA** — Ore: 12,30-13,00 — Metri: 31,49; 41,64.
**OGGI IN ITALIA (solo la domenica).** — Ore: 12,45-13,15 — Metri: 25,34; 19,58.

**VARSAVIA** — Ore: 14,00-14,30 — Metri: 31,49; 25,55.
**VARSAVIA** — Ore: 15,30-15,45 — Metri: 41,64; 31,35.
**VARSAVIA** — Ore: 17,00-17,15 — Metri: 41,64; 25,55.
**BUDAPEST** — Ore: 17,00-17,40 — Metri: 30,5; 41,5; 48.
**MOSCA** — Ore: 18,30-19,00 — Metri: 39,6; 41,12; 41,52; 49,92.
**TIRANA** — Ore: 19,15-19,30 — Metri: 38.
**MOSCA** — Ore: 19,30-20. Metri: 41,12; 48,72; 49,5; 49,92
**OGGI IN ITALIA** — Ore: 20,30-21,00. — Metri: 243,50; 252,73; 48,62; 25,26; 31,35.

**MOSCA.** — Ore 20,30-21,00. — Metri: 41,12; 41,52.
**TIRANA.** — Ore: 21,15-21,30. — Metri: 35; 38.
**MOSCA.** — Ore: 21,30-22,00. — Metri: 41,12; 41,5; 48,72; 243,5.
**OGGI IN ITALIA** — Ore: 22,00-22,30 — Metri: 243,50.

**MOSCA.** — Ore: 22,30-23. — Metri: 31,2; 41,12; 48,78; 243,5.
**QUESTA SERA IN ITALIA** — Ore: 23,20-23,50 — Metri: 243,5; 278; 41,06.

**PRAGA** — Ore: 23,30-24 — Metri: 31,41; 31,57.
**SOFIA** — Ore: 23,00-23,15 — Metri: 49,42.
**SOFIA** — Ore: 0,15-0,30 — Metri: 49,42.

Rinascita

RASSEGNA DI POLITICA E DI CULTURA ITALIANA

Direttore: Palmiro Togliatti

AVVISI ECONOMICI

1) COMMERCIALI L. 12

A. ARTIGIANI Causa svendono camerette, pranzo, ecc. Arredamenti graziosi economici. Facilitazioni. Napoli - Tarsia 31 (dirimpetto Enal) (9219)

LIME - SEGHETTE - CHIAVI - FILIERE - UTENSILI - ATTREZZI - Telaspeciglio - Mole - Prezzi Fabbrica - INDART - Palermo 20 - Roma. (4156)

2) OCCASIONI L. 12

BAMBOLE bellissime infrangibili acquistatele direttamente fabbrica: LABICANA 29 (cortile); MAGNANAPOLI 9 (Piazzavenezia). (4235)

3) MOBILI L. 12

ALLE GALLERIE Mobili «BARUSCI» colonnate assortimento ogni stile. Prezzi più bassi Italia! Portici Piazza Esedra 47 (Moderno), Piazza Colosseo (Cinema Eden). (4193)

PELLICCE
SENZA ANTICIPO da L. 20.000 oltre
Pagamento 18 mesi
Volpi - Stole - Guarnizioni
TAMMARO
VIA GERMANICO n. 172, p. p.

il Dott. SONNINO
dell'Università di Roma, cura le malattie del FEGATO - DIABETE STOMACO - IPERTENSIONE
Via Nizza, 11 (P. Fiume) T. 849.718
Visite per appuntamento

ANNUNZI SANITARI

DOTTOR ALFREDO STROM
VENEREE - PELLE - IMPOTENZA
EMORROIDI - VENE VARICOSE
Ragadi, Piaghe, Idrocele, Ernie
Cura indolore e senza operazione
CORSO UMBERTO, 504
(presso Piazza del Popolo)
Telef. 61-929 - Ore 8-20 - Festivi 8-13

DOTTOR DAVID STROM
SPECIALISTA DERMATOLOGO
Cura indolore senza operazione
EMORROIDI VENE VARICOSE
Ragadi - Piaghe - Idrocele
VENEREE - PELLE - IMPOTENZA
Via Cola di Rienzo, 152
Tel. 34-501 - Ore 8-20 - Festivi 8-13

VENEREE - IMPOTENZA
STUDIO SPECIALIZZATO ESQUILINO
(CARLO ALBERTO, 43 a II° (Staz.-S.M.Magg.)

Dr. COLAVOLPE
PREMIATO UNIVERSITA' PARIGI
Veneree - Sifilide - Uretra - Vescica
Prostata - Impotenza - Sterilità
Femminile e Maschile - Cure Moderne
Esami Sangue Microscopici
ONORARI APPLICATI SULLA TARIFFA BASE - PRATICHE PER RIMBORSO DA TUTTI GLI ENTI MUTUALISTICI - INFORMAZIONI GRATUITE - SALE SEPARATE
Orario: 8-20 - Festivi: 9-12
VIA GIOBERTI 30 (Stazione)

SESSUOLOGIA
Studio Medico «BR. SEQUARD». Specializzato solo per la cura di qualsiasi forma d'impotenza, disfunzioni e anomalie sessuali con soli metodi scientifici ((e non propri). Frigidità, sterilità. Cura ringiovanimento (metodo Bogomoletz) Innumerevoli guarigioni documentate Informazioni gratuite. Ore 9-13, 16-19; festivi 10-12. Consulenti: Docenti Università. Sale separate. Piazza Indipendenza n. 5 (Stazione)

Dr. P. MONACO
Sp.sta
Cure indolori rapide radicali
EMORROIDI, VENEREE, GINECOLOGIA
Chirurgia plastica - Pelle - Impotenza
V. Salaria, 72 - Ore 8-19
Fest. 9-12 - Tel. 862-900 (P. FINE)