Gli avvenimenti sportivi

CALCIO - CONTRO IL VENEZIA

Oggi a Firenze prova la nazionale

- *Gli azzurri tornano a « recitare a soggetto » sulla trama del gioco viola*
- *Perché non è stato convocato Prini ?*

(Dalla nostra redazione)

FIRENZE 9 — *Come al solito, sono giunti questa sera al Grand Hotel di Firenze gli azzurri che domani si alleneranno contro il Venezia al « Comunale » in vista dell'incontro Italia Irlanda del Nord del 25 aprile.*

Le partite giocate dalla fiorentina a Genova, Belgrado e Firenze hanno tolto ogni dubbio ai selezionatori sulla efficienza dei campioni d'Italia. Per l'incontro con l'Irlanda del Nord, la nazionale sarà perciò ancora formata dal blocco viola a cui verranno uniti i migliori giocatori disponibili per i ruoli rimasti scoperti. L'esperimento di varare una nazionale-mosaico è fallito. I tecnici sono stati i primi a rallegrarsi dello

VENTURI

esito negativo dato dalle squadre-arlecchino provate a Firenze e a Bologna e abbiamo il sospetto che i selezionatori abbiano voluto convocare tanti giocatori solo per dimostrare ai polemici avversari l'impossibilità di uscir fuori dagli schemi viola.

Forse il ritorno al blocco viola potrà essere momentaneamente utile alle sorti della nazionale, anzi, ne siamo certi; dubitiamo però che la avversione degli esperti a tentare vie nuove possa giovare al futuro del nostro calcio. Secondo noi non si dovrebbe accantonare il progetto di mettere in cantiere una squadra mosaico che si potrebbe realizzare chiamando per ogni raduno una trentina di elementi dei quali una parte entrerebbero a far parte della squadra bloccata, l'altra della squadra arlecchino; i due undici così combinati si potrebbero misurare nelle partitelle di allenamento.

Quanto è accaduto in queste ultime settimane dovrebbe consigliare la Federcalcio a non affidarsi ciecamente a una sola squadra, la quale, essendo soggetta a sbalzi di forma, può improvvisamente divenire inadatta a fornire i suoi uomini alla nazionale con la conseguenza di mettere in grave difficoltà la Commissione Tecnica. La creazione di una squadra-arlecchino, servirebbe inoltre a uniformare il gioco del calcio italiano, mancante di un preciso, moderno orientamento tecnico. Si potrebbero controbattere le teorie dei Frossi, dei Rocco, dei Sarosi, dei Bonizzoni, dei Pasinati, teorie deformatrici, che frenano il progresso del gioco. E' stato detto che le molte convocazioni contribuiscono ad elevare il prezzo del mercato calcistico, dando la patente di campione azzurro ad atleti mediocri; a noi pare invece che la squadra mosaico sia indicatissima per ridimensionare nei giusti limiti la immeritata fama di certi calciatori che hanno acquistato celebrità e prestigio, perchè nelle squadre di origine hanno al fianco dei fuoriclasse stranieri da cui poppano il latte della tecnica.

Ciò detto veniamo alla nazionale che domani si allenerà contro il Venezia: la nazionale giocherà due tempi di 30' ciascuno assumendo le seguenti formazioni: Lovati, Magnini, Cervato, Chiappella, Orzan, Segato, Muccinelli, Montuori, Fermani, Gratton, Frignani. Nel secondo tempo scenderanno in campo: Buffon, Magnini, Fontana, Chiappella, Orzan, Venturi Cervellati, Pandolfini, Firmani, Gratton, Frignani.

Vi è dunque un'unica preoccupante incertezza per il ruolo di mezz'ala sinistra, giacchè tanto Montuori, quanto Pandolfini non sono in perfette condizioni e domenica scorsa il loro modo di correre, di calciare, di interpretare le azioni non hanno soddisfatto gli osservatori federali presenti in tribuna.

Se i due selezionati non migliorassero, la scelta cadrebbe su Galli, il quale, pur essendo stato convocato non sarà presente a Firenze a causa di una leggera indisposizione di cui certamente guarirà in settimana. Se Pandolfini o Montuori si riprendessero, il C.T. Foni non esiterebbe a preferire all'elegante, intelligente attaccante del Milan: è difatti universalmente nota la simpatia dell'allenatore federale per gli uomini resistenti, robusti capaci di affiancarsi alla difesa nei momenti critici.

La squadra violazzurra non ha novità tecniche di rilievo da farci conoscere, di essa sappiamo i pregi e i difetti per averla già vista in campo parecchie volte. A Firenze agli esperti non rimane che osservare ancora le condizioni di forma di ciascun convocato e di consigliare ai sostituto di Julinho, di Virgili, di Prini di affiatarsi con i nuovi compagni e di armonizzare le loro manovre con gli schemi soliti ai fiorentini. Di già che si è deciso per il blocco viola, forse sarebbe stato uno sbaglio se fosse stata convocata anche l'ala sinistra Prini, è un perno del meccanismo tecnico inventato da Bernardini. Non per caso il rientro dell'ala sinistra ha coinciso con la riacquistata penetratività dell'attacco dei campioni.

Mancano due settimane al confronto internazionale, e durante questi giorni l'ottimo Foni avrà tutto il tempo necessario per studiare le possibili variazioni.

MARTIN

Challenger di Humez

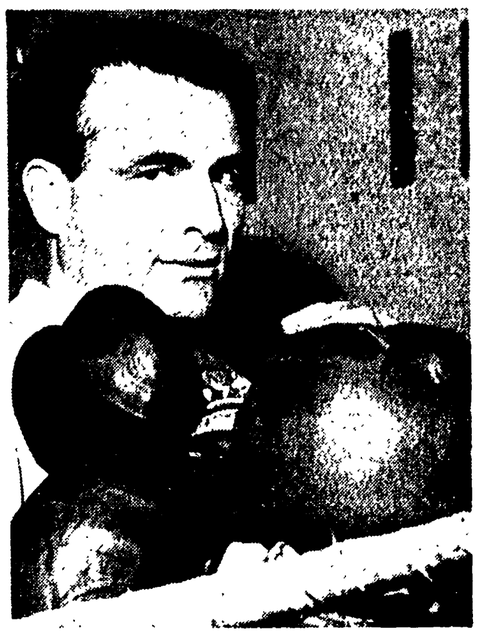

Guido Mazzinghi, campione d'Italia dei pesi medi, è stato prescelto dall'E.B.U. (European Boxing Union) quale sfidante ufficiale del campione europeo della categoria Charles Humez. L'incontro dovrà essere disputato entro il 4 agosto di quest'anno. Nella foto: il « tricolore » Guido Mazzinghi

QUESTA SERA SUL RING DI BERGAMO

Friso affronterà Bacilieri per il titolo dei "massimi"

Zuddas incontrerà Schmid - La riunione alla TV

Il « vecchio » campione d'Italia di tutte le categorie Huber Bacilieri metterà stasera in gioco il suo ambito scettro contro il più giovane pari peso patavino Friso, nel numero di centro dell'interessante riunione a carattere misto che vedrà il suo svolgimento sul ring del teatro Eleonora Duse di Bergamo.

Se « Baci » che oggi ha 34 anni gode i favori del pronostico nell'incontro di stasera contro il coriaceo Friso non è detto però che egli possa dormire sonni tranquilli: infatti i pugni di Friso sono tremende mazzate, ma solo... quando arrivano a segno! Comunque, il combattimento Bacilieri-Friso non farà dormire sonni tranquilli agli spettatori e il vecchio « Baci » se vorrà riconfermarsi « tricolore » della massima categoria dovrà imporre al più giovane Friso la sua consumata esperienza del quadrato e l'abilità tecnica per frenare la naturale irruenza del patavino

Negli altri incontri professionistici della manifestazione, l'anziano campione italiano dei pesi gallo Gianni Zuddas sarà della partita misurandosi con il parigino Henri Schmid, incontro che *dovrebbe terminare con la* vittoria del campione sardo; mentre il peso welters cagliaritano Manca affronterà l'altro francese Guy Alicou.

Scelti incontri fra pugili dilettanti monzesi e bergamaschi faranno da cornice all'interessante riunione

L'incontro alla T.V.

L'incontro fra Bacilieri e Friso valevole per il titolo italiano dei pesi massimi sarà ripreso dalla T.V. con inizio alle ore 22,35.

Italia-Irlanda 8-2

BELFAST, 9 — Il secondo incontro tra le rappresentative di pugilato di Italia e Irlanda ha avuto luogo questa sera al « Hlster Hall » di Belfast davanti a 1.500 spettatori ed è terminato con la vittoria degli azzurri per 8 a 2.

SPORT FLASH

Una squadra francese al « Giro d'Italia »

PARIGI, 9. — E' stato oggi raggiunto l'accordo per la partecipazione di una squadra francese al prossimo Giro ciclistico d'Italia. La formazione francese comprenderà Louis e Jean Bobet, Geminiani, Malléjac, Le Ber, Max Cohen e due altri corridori non ancora designati.

La Federazione francese di ciclismo dovrà ratificare la composizione della squadra e nominarne il direttore tecnico. Nella foto: LOUISON BOBET.

Minardi, Moser e Nencini alla Parigi-Bruxelles

MILANO, 9 — Il gruppo sportivo « Chlorodont » ha perfezionato gli accordi con gli organizzatori della Parigi-Bruxelles per la partecipazione a questa corsa di Minardi, Moser, Nencini, Pintarelli e Tognaccini.

La moto cecoslovacca Jawa alla « Coppa d'Oro »

IMOLA, 9 — La nuova edizione della Coppa d'Oro Shell, all'autodromo di Imola, vedrà in linea una delle macchine da corsa più discusse di quest'ultimo biennio. Si tratta della cecoslovacca Jawa 500, assai bassa di baricentro, con motore monoalbero e grande testa del cilindro, alettatissima, che con molto successo è stata sperimentata fin dal 1955 nel G. P. di Brno e in gare in URSS, Ungheria, Austria, Romania e Olanda.

Non prescelti gli atleti USA che verranno in Europa

NEW YORK, 9 — L'Amateur Athletic Union non ha ancora scelto gli atleti che si recheranno in tournee in Europa nel prossimo luglio. Gli atleti saranno designati dopo i campionati nazionali dell'AAU a Dayton, il 21 e 22 giugno, scegliendo di preferenza il primo, secondo e terzo classificato.

Julinho: « O con i viola o abbandonerò lo sport »

FIRENZE, 9. — « Se per motivi personali non potessi rientrare in Italia dal Brasile, dovendo curare colà interessi di famiglia, non accetterei proposte di altre società calcistiche e quasi sicuramente mi ritirerei dallo sport attivo », ha dichiarato Julinho al presidente dell'A. C. Fiorentina, Befani, con il quale ha avuto un colloquio.

Julinho ha confermato a Befani che a giugno si recherà in Brasile per ragioni familiari ed ha soggiunto che se continuerà a giocare, egli giocherà ancora per la Fiorentina.

OGGI ALLO STADIO « TORINO » (CON INIZIO ALLE ORE 15,30)

Le riserve della Roma e del Napoli s'incontrano per le finali del torneo

L'assemblea giallorossa si terrà al teatro Adriano la mattina del 28 aprile: il luogo inadeguato ed il breve tempo a disposizione non permetteranno la necessaria ampia discussione rivendicata dai soci

Le squadre cadette di Roma e Napoli daranno oggi inizio al primo incontro di finale per il torneo delle riserve. Per la partita che avrà svolgimento allo stadio Torino con inizio alle ore 15,30 l'allenatore giallorosso ha convocato i seguenti giocatori: Panetti, Piancastelli, Morabito, Passarini, Marcato, Alloni, Pontrelli, Guarnacci, Baccarini, Marcellini, Lojodice, Barbolini, Santopadre, Orlandi e Manciní. Sarosi avrà quindi a sua disposizione i migliori rincalzi rafforzati da Lojodice, Panetti e Barbolini.

La squadra dovrebbe schierarsi nel primo tempo in questa formazione: Panetti; Morabito, Passerini; Alloni, Pontrelli, Guarnacci Baccarini, Marcellini, Lojodice, Barbolini, Santopadre.

Sono stati stabiliti i seguenti prezzi d'ingresso: Tribuna L. 1000. Distinti lire 500.

• • •

Assenti i rincalzi che dovranno giocare oggi ed assenti Pistrin, Franchi e Giuliano, tutti gli altri titolari hanno svolto un proficuo allenamento atletico a base di palleggi e tiri in porta. Per la partita di domenica a Genova contro la Samp non sono previste novità. La squadra partirà alla volta di Genova venerdì pomeriggio.

Anche alla Lazio allenamento a ranghi ridotti per le assenze di Lovati e Muccinelli partiti per Firenze e di Eufemi, Sentimenti V e Fuin, il primo ancora a disposizione della Nazionale militare, il secondo infortunato ed il terzo non ancora perfettamente ristabilito.

L'allenamento è stato leggero, tuttavia Carver ha fatto disputare una partitella senza impegnare molto i giocatori. Sulle condizioni di Sentimenti V notizie stazionarie. Si ritiene assai problematica la sua presenza alla partita di domenica contro il Milan a meno che non si ristabilisca perfettamente.

Questa sera tutti i presidenti di sezione della Lazio saranno ricevuti dal nuovo presidente biancazzurro professor Leonardo Crescentini nella sede sociale.

• • •

Si è riunito ieri sera nella sede sociale il Consiglio Direttivo dell'A.S. Roma, presente in tutti i suoi membri, ad eccezione del Consigliere Misiano partito per il Nord America.

Dopo aver trattato vari argomenti di ordinaria amministrazione, il Consiglio Direttivo ha fissato per domenica 28 aprile alle ore 9 in prima convocazione e alle ore 10 in seconda convocazione, l'assemblea annuale dei soci. L'assemblea sarà tenuta al Teatro Adriano, gentilmente concesso dal socio Giovanni Amati.

L'ordine del giorno sarà il seguente: 1) approvazione del bilancio 1955-1956 e relazione del collegio dei Revisori dei conti; 2) relazione dei presidenti di sezione; 3) relazione del presidente generale; 4) ratifica della nomina dei consiglieri avvenuta ai sensi del terz'ultimo comma dell'art. 5 dello Statuto.

Per intervenire all'assemblea i soci dovranno esibire, oltre alla tessera sociale, un documento comprovante la identità personale. Il bilancio sociale sarà a disposizione dei soci nella Segreteria della società al viale Tiziano a partire dal giorno 12 c.m.

Questo è, grosso modo, il comunicato stilato al termine della seduta del CD giallorosso. Come si vede è stata mantenuta ferma l'intenzione di far svolgere l'assemblea al teatro Adriano malgrado l'opinione contraria di una larga parte dei soci. E' di ieri, infatti, la notizia di un telegramma indirizzato al questore di Roma per far svolgere l'assemblea in un locale più ampio di quanto non sia il teatro Adriano. Le ragioni avanzate da questi oppositori sono molto valide e cioè che non tutti i soci (che sono oltre 4000) potrebbero prendere posto nel locale e che era augurabile, dato l'esito dell'assemblea precedente, che la nuova avesse avuto svolgimento in due giornate, riserbando il sabato pomeriggio alla relazione del Presidente e la domenica mattina agli eventuali interventi ed alle votazioni.

Si teme, insomma, che l'affrettato svolgimento dei lavori domenica mattina non possa permettere una esauriente, ampia discussione rivendicativa da parte di quei soci che hanno provocato lo annullamento dell'assemblea precedente.

Come si vede è una tesi validissima e giustificata dall'andamento delle precedenti assemblee. Non si capisce come alcuni colleghi abbiano voluto ironizzarci sopra rigettandola a priori, tanto più che si è chiesto semplicemente che l'assemblea venga svolta nel migliore dei modi, cioè con quella calma e quella disciplina che mancò, invece, la scorsa volta all'EUR.

LA QUARTA TAPPA DEL GIRO MOTOCICLISTICO D'ITALIA

Ad Arezzo "bis„ di Venturi su [M.V.] che balza in testa alla classifica

Nelle derivate di serie Perfetti è il nuovo capolista

(Dal nostro inviato speciale)

AREZZO, 9. — Una folla strabocchevole ed entusiasta ha assistito questo pomeriggio all'arrivo dei motociclisti del V Motogiro, che hanno portato a termine la quarta tappa, da Rimini ad Arezzo, di 164 chilometri

Oggi i concorrenti hanno affrontato la prima tappa in salita, resa ancora più difficile dalla pioggia e dalla nebbia, sul passo di Trabaria, a quota 1 044

Remo Venturi, su MV 175, ha ottenuto per la seconda volta una magnifica vittoria, compiendo un'altra spettacolosa impresa, stabilendo la media di Km. 94.403, che gli ha consentito di balzare in testa alla classifica assoluta. E' stata una corsa eccezionale del conduttore della MV, che quest'anno partecipa come isolato.

Il più attivo a dare battaglia allo scatenato Venturi è stato il gilerista Campanelli di Pesaro, il quale nonostante la sua conoscenza del tracciato, non è stato nella possibilità di seguire l'indiavolata MV del vincitore. Comunque, l'impresa di Campanelli merita tutta la massima considerazione ed il suo distacco di 1'26" non pregiudica le future possibilità di successo del pilota della classe di Arcore.

Una gara magnifica ha compiuto anche oggi il giovane e spericolato pilota milanese Zubani in sella alla Morini 175. La sua corsa assume maggior valore se si considera che egli parte prima dei suoi diretti antagonisti e ciò non gli dà nessun punto di riferimento per regolare la sua condotta di gara.

In questa categoria merita sottolineare la sorprendente prova compiuta da Dall'Ara su Mival, giunto al quinto posto, precedendo Basso della Gilera, Carrano della Mondial, Carissoni della Gilera, Franzon della Bianchi, Galliani della Gilera, Franceschini e Mendogni della Morini.

Ad Arezzo la classifica del Motogiro ha avuto il primo assestamento; tuttavia possiamo dire che da questo momento macchine e piloti saranno sottoposti a un severissimo collaudo. Dire che la battaglia è già finita sarebbe un errore. La migliore prova di quanto possa essere difficile conservare le proprie posizioni l'abbiamo avuta alla fine di ogni tappa. Perciò, possiamo essere sicuri che nei prossimi giorni non mancheranno novità di rilievo.

Lo stesso vincitore, da noi interrogato, ha semplicemente detto che giungere al traguardo di Bologna è già un grande successo. I più forti sono tuttora compatti e, facendo tesoro dell'esperienza della passata edizione, sono molto prudenti e giocano le loro carte con giudizio.

Nella classe 75 della formula 3 - oggi l'ordine di arrivo porta il nome di Stringhetto su Capriolo e di Montesi su Laverda, classificatisi primi a pari merito, alla media di km. 82.022. Carena della Ducati ha vinto nella classe 100 alla media di chilometri 83.002, di poco superiore alle 75, mentre delle 125 è ancora la Ducati di Graziano che ha raccolto una brillante affermazione imponendosi su Meneghetti, Rasati e Pionava, tutti della stessa casa.

La corsa più importante della giornata, sia dal punto di vista tecnico che da quello agonistico è stata senza dubbio quella della classe 100 delle moto derivate dalla serie. Pastorelli, volando sulle ali dell'entusiasmo è giunto nella sua Arezzo, vincendo nella sua categoria e stabilendo una media di km. 87.284, battendo Fortunati (Benelli), vincitore della classe 125, in ore 1.57'22" (pari a chilometri 83.839.

Colpo di scena nelle 175. Rottigni ha vinto con la Parilla alla media di km. 89.781, scalzando dal comando della classifica Olivato della Bianchi, giunto ventiduesimo. Il vantaggio acquisito nelle precedenti tappe permette ad Olivato di rimanere ancora al secondo posto nella graduatoria assoluta.

Ottime sono le prove compiute da Fattori su Bianchi, e da Brustia su Parilla e Mariani su Motobi giunti nell'ordine.

DOMENICO ALLEGRETTI

LE CLASSIFICHE

L'ORDINE DI ARRIVO

DERIVATE DI SERIE

CLASSE 75: 1 Silvagni (Laverda) in ore 2.02'45" media km. 80.162; 2) Coppini (Laverda) ore 2.3'44"; 3) Mencaglia (Laverda) ore 2.6'14"; CLASSE 100: 1) Pastorelli (Laverda) in ore 1.52'41" media km. 87.284; 2) Marchi (Laverda) ore 1 e 55'53"; 3) Apolloni (Laverda) ore 1.58'07". CLASSE 125: 1) Fortunati (Benelli) in ore 1. e 57'22"; 2) Ferrari (Benelli) ore 1.59'34"; 3) Zonca (Rumi) ore 2.00'27". CLASSE 175: 1) Rottigni (Parilla) in ore 1.49'36" media km. 89.781; 2) Caldari (Parilla) ore 1.51'35"; 3) Fattori (Bianchi) in ore 1.51'45".

SPORT FORMULA 2

CLASSE 75: 1) Ex aequo Stringhetto su (Capriolo) e Montesi su (Laverda) in ore 1.59'58" alla media di km. 82.022; 3) Biasi su (Laverda) in ore 2.00'45". CLASSE 100: 1) Carena (Ducati) in ore 1.58'33" media km. 83.002; 2) Mandolini (Ducati) in ore 1.59'22"; 3) Sestini (Ducati) in ore 1.59'38"; CLASSE 125: 1) Graziano (Ducati) in ore 1.54'05" media chilometri 86.256; 2) Meneghetti (Ducati) in ore 1.54'10"; 3) Rosati (Ducati) in ore 1.54'34"; CLASSE 175: 1) Venturi su (MV) in ore 1.44'14" media chilometri 94.403; 2) Campanelli (Gilera) in ore 1.45'41"; 3) Zubani (Morini) in ore 1.46'24"; 4) Campana (Morini) in ore 1. e 47'34"; 5) Dall'Ara su (Mival) in ore 1.48'07".

CLASSIFICA GENERALE

DERIVATE DI SERIE

CLASSE 75: 1) Silvagni (Laverda) in ore 918'01" media chilometri 97.252; 2) Coppini (Laverda) ore 9.25'02"; 3) Valerio (Laverda) ore 9.39'11". CLASSE 100: 1) Pastorelli (Laverda) in ore 8.33'49" media km. 104.865; 2) Marchi (Laverda) ore 8. e 35'42"; 3) Apolloni (Laverda) ore 8.45'37". CLASSE 125: 1) Fortunati (Benelli) in ore 8. e 47'53" media km 102.071; 2) Ferrari (Benelli) ore 9.02'09"; 3) Stocco (Benelli) ore 9.07'45"; CLASSE 175: 1) Perfetti (Bianchi) in ore 8.20'03" media chilometri 107.748; 2) Olivato (Bianchi) ore 8.23'46"; 3) Rottigni (Parilla) ore 8.26'48".

SPORT FORMULA 2

CLASSE 75: 1) Fontanili (Ceccato) in ore 9.05'22" media chilometri 98.780; 2) Ghiro (Ceccato) in ore 9.08"; 3) Stringhetto (Capriolo) in ore 9.08'58"; CLASSE 100: 1) Mandolini (Ducati) in ore 8.43'35" media chilometri 102.905; 2) Artusi (Ducati) in ore 8.51'16"; 3) Sestini (Ducati) in ore 9.06'54"; CLASSE 125: 1) Rippa (Ducati) in ore 8.21'488" media km. 107.373; 2) Graziano (Ducati) in ore 8. e 31'11"; 3) Mondaini (Ducati) in ore 8.31'26"; CLASSE 175: 1) Venturi (MV) in ore 7.38'43" media km 117.448; 2) Campana (Morini) in ore 7.41'08"; 3) Zubani (Morini) in ore 7.41'42".

Domani a La Spezia Italia-Ungheria di scherma

LA SPEZIA, 9. — Per la prima volta in questo dopoguerra, La Spezia ospiterà una importante gara di scherma per la disputa della Coppa Santelli, gara a squadre Italia-Ungheria riservata ai giovani di età non superiore ai 25 anni

La competizione che avrà luogo giovedì fu istituita nel 1955 e fu intitolata al grande maestro Santelli che, italiano di nascita, si trasferì nel 1896 a Budapest, ove creò una nuova scuola di sciabola dalla quale uscì un grandissimo numero di campioni

La coppa si disputa due volte all'anno, rispettivamente in Italia e in Ungheria; la prima fu vinta dall'Italia per 19 a 17, e le successive furono vinte dall'Ungheria sempre per 19 a 17.

La formazione italiana risulta come segue: Calanchini, Chicca, Narduzzi L., Narduzzi P., Picchi, Trivelli; riserva: Plebani.

UN ESEMPIO PER IL NOSTRO GOVERNO

Abolite in Inghilterra le tasse sullo sport

Favorevoli ripercussioni nelle piccole società

LONDRA, 9. — I dirigenti inglesi hanno accolto con soddisfazione la abolizione delle tasse sui biglietti per le manifestazioni sportive.

Il pugilato, il calcio, le gare automobilistiche, le corse dei cavalli e il golf sono tra gli sports che beneficeranno maggiormente delle decisioni del Cancelliere.

Jack Solomons, uno tra i principali esponenti del pugilato inglese, ha così commentato: « Ciò significa che nel giro di due anni i pugili inglesi busseranno alla porta del campionato mondiale ».

Il Segretario della Federazione calcistica inglese, Alan Hardaker ha detto: « La decisione del governo potrà essere il toccasana per molte piccole società calcistiche ». Egli ha poi spiegato che le società di calcio hanno pagato al fisco per ogni singola stagione una media di un milione 500 000 sterline.

Aumentati i premi ai calciatori inglesi

LONDRA, 9. — Poco prima di partire per Madrid per la prima semifinale della Coppa d'Europa contro il Real Madrid giovedì prossimo, i calciatori della Manchester United hanno appreso oggi che la Federazione inglese ha aumentato i premi di partita.

Il Segretario della « Football League » Alan Hardaker ha annunciato che sono stati approvati i seguenti aumenti dei premi per le partite della Coppa Europa:

Primo turno: 10 sterline per giocatore. *Secondo turno:* 20 sterline. *Semifinali:* 40 sterline. *Finale:* 50 sterline.

Ralph Dupas ha battuto Vince Martinez ai punti

NEW ORLEANS, 9 — Il peso leggero Ralph Dupas ha battuto ai punti in 10 riprese Vince Martinez. La decisione è stata presa a maggioranza, avendo un giudice dato la parità

N.S.U. - B.M.W. - D.K.W.

3 NOMI 3 MARCHE

3 assolute garanzie di alta risonanza di produzione germanica

S.I.R.A.M. Via Gaeta, 66 - ROMA

Il dibattito sui patti agrari

(Continuazione dalla 1. pagina)

legge si applichino anche ai salariati agricoli, ai compartecipanti individuali o collettivi, ai contratti di affitto a pascolo o di vendita di erbe. L'oratore ha trattato soprattutto dei contratti di affitto a pascolo, tema di particolare interesse, in particolar modo, per la Sardegna. Qui una riforma potrebbe porre fine alla grave situazione dei pastori e alla arretratezza economica della intera regione, legata strettamente ad una economia agricola di tale tipo. In Sardegna vi sono 1 milione e 400 mila ettari incolti, lasciati a pascolo dai proprietari: un cancro che danneggia tutta l'isola, che ha resistito ai riformatori piemontesi, al capitalismo moderno e anche agli attuali enti di riforma. Ciò perchè i contratti tra proprietari di pascoli e pastori sono di così grande vantaggio per i primi che questi si guardano bene dall'attuare trasformazioni. Pirastu ha citato alcuni esempi da cui risulta che in genere i pastori debbono pagare canoni superiori perfino ai loro prodotti (pastori che producono 1700 litri di latte debbono darne 4000 al proprietario del pascolo!). Si pensava che questa situazione sarebbe stata sanata dal sardo Segni, il quale invece si è dimostrato l'uomo del compromesso permanente, a tutto danno anche dei contadini della sua terra. Pirastu ha chiesto, per la Sardegna, una riforma fondiaria adeguata e una riforma particolare per il pascolo basata su una durata minima di 9 anni per i contratti (con giusta causa permanente); su un equo canone non superiore al prodotto; sull'obbligo di investire una parte del canone in miglioramenti.

I compagni SAMPIETRO (psi), CREMASCHI E MAGNANI (pci) hanno quindi illustrato altri punti: la richiesta di far valere la legge anche per i lavoratori retribuiti con partecipazione al prodotto, per i salariati agricoli e per i braccianti fissi. Su questo argomento hanno preso la parola una serie di oratori di sinistra: MARABINI (pci), CERVELLATI (pci), BERLINGUER (psi), FOGLIAZZA (pci), CACCIATORE (psi). Il compagno CERVELLATI, ricordando la situazione esistente in Puglia e nella Val Padana (dove abbondano soprattutto salariati fissi, compartecipanti e braccianti fissi) ha rilevato che è necessario estendere la legge anche a queste categorie per riconoscere anche ad esse il diritto alla stabilità sulla terra. Il compartecipante, in particolare, partecipa alle spese e alla direzione tecnica e colturale dell'azienda e il suo rapporto con il padrone non è quindi dissimile da quello del mezzadro o del colono. Si tratta cioè di un rapporto basato sulla partecipazione al prodotto e non sul salario; tanto è vero che trentamila compartecipanti della provincia di Ravenna, l'altr'anno, a causa del cattivo tempo, non hanno in pratica avuto nulla. Se ai compartecipanti non si dà la giusta causa permanente, essi certo non possono impegnarsi a fondo per lo sviluppo dell'azienda; l'esclusione del contratto agricolo dei braccianti e dei compartecipanti dalle norme della legge è in rapporto con l'intento del governo di impedire a questi lavoratori di inserirsi nel processo di rinnovamento economico, sociale e politico che è in atto nelle campagne.

Il compagno FOGLIAZZA, dal canto suo, ha trattato in particolar modo della situazione dei salariati fissi, chiedendo anche per essi l'estensione della legge. L'oratore ha ricordato che la politica del vecchio partito popolare riconosceva in vari atti il salariato quale « contadino » a tutti gli effetti. Questo si rileva da una mozione presentata nel 1920 dai popolari, da un discorso dell'onorevole Martini e da un suo disegno di legge col quale si prevedeva la regolamentazione del contratto di salariato sulla base della giusta causa. Sempre il partito popolare riconosceva il salariato come « contadino » nella legge per l'elezione con voto diretto e segreto delle Camere regionali di agricoltura. E che non sia un contratto di puro lavoro lo dimostra il fatto che il salariato abita in cascina, ha diritto alla casa, al rustico, all'orto e che è a disposizione dell'azienda, egli e la sua famiglia, tutto il giorno, e la notte in particolare quando deve accudire al patrimonio zootecnico. Anche per questa categoria, oggi si parla di « disdetta » e non di « licenziamento »; inoltre il salariato ha un salario composto da una parte in denaro e da una parte in natura (correndo per questo ultimo l'alea dell'annata stagionale e del mercato).

COLOMBO *(ministro dell'agricoltura)*: Questo non modifica il carattere del rapporto!

DI VITTORIO (pci): E' un contratto particolare che entra in questa legge!

FOGLIAZZA: E' un contratto che, se si è d'accordo, può e deve essere regolamentato in questa legge.

L'oratore si è chiesto a questo punto perchè mai i sindacalisti democristiani tacciano su questo punto: nè Pastore, nè Zanibelli, nè gli altri, che pure conoscono la situazione di questa categoria di lavoratori della terra e che sempre hanno promesso la regolamentazione di questo contratto, hanno preso la parola. Essi possono però ancora farlo e dire così ai contadini da quale parte sono schierati.

Anche altri punti sono stati toccati, attraverso la presentazione di emendamenti: in particolare, il compagno socialista SAMPIETRO e il compagno CREMASCHI hanno chiesto, in sostanza, che ai contratti che contengono elementi comuni a più tipi di contratto previsti dalla legge si applichino le norme che regolano ciascun tipo di contratto e non — come vuole la legge — « le norme che regolano il tipo di contratto prevalente ».

Gli interventi degli oratori di destra (DANIELE, pnm, ROBERTI, msi, e CARAMIA, pnm) sono stati tutti tesi a svuotare la legge di ogni suo contenuto (Roberti ha riproposto la vecchia tesi dei fascisti, secondo cui la legge deve cessare di avere vigore non appena la materia sarà regolata dalle organizzazioni sindacali) o comunque a peggiorarla per i lavoratori.

Il dibattito prosegue oggi, poichè la seduta notturna è stata dedicata al seguito della discussione sulla legge Martuscelli per le autonomie locali. Unico oratore della seduta è stato l'onorevole TOZZI CONDIVI (dc) che ha, naturalmente, attaccato il progetto del compagno Martuscelli e difeso quello del governo.

IL CAMPIONE

lancia col numero di questa settimana un grande REFERENDUM fra tutti gli sportivi italiani per designare

« Il calciatore dell'anno »

e

« Il corridore dell'anno »

IL CAMPIONE

è il più moderno e il più completo settimanale sportivo. Vi troverete:

- **BALDINI FRA PROIETTI E PAVESI**
- **IL DIARIO SEGRETO** di Vittorio Pozzo
- **GLI IRLANDESI GIURANO CHE BATTERANNO GLI ITALIANI**
- **D'AGATA - HALIMI: RIVINCITA FRA TRE MESI**
- **LA GALLERIA DEL CALCIO** di Felice Borel
- **IL CAMPIONATO - IL MOTOGIRO E TUTTA L'ATTUALITA'**

IL CAMPIONE

E' IL CAMPIONISSIMO DEI SETTIMANALI SPORTIVI

ANNUNCI ECONOMICI

1) COMMERCIALI L. 12

A. A. ARTIGIANI Cantù svendono camera letto, pranzo, ecc. Arredamenti gran lusso economici. Facilitazioni Tarsia 31 (dirimpetto Enal) Napoli

PLEXIGLAS - Rhodoid - Plastica - Bachelite - Fibra, Amianto - prezzi fabbrica - INDART - Via Casilina 17-25 - Via Palermo 25-31

RACCORDERIA, - Rubinetteria, igienicosanitari, radiatori, caldaie, tubi, prezzi concorrenza per idraulici ed impresa costruzioni SITER, via Umbria, 27 - via Casilina 17-25.

2) CAPITALI SOCIETA'

PRESTITI mediante cessione stipendio a parastatali e dipendenti grandi aziende primate, anticipazioni, celerità T.A.C. Via Pellicceria, 10 Firenze.

7) OCCASIONI L. 12

BRACCIALI - COLLANE ecc. ORO diciottokarati, seicentolire grammo OROLOGI metallo, lire 2000 Montebello, 83.

ANNUNCI SANITARI

Studio medico ESQUILINO

VENEREE Cure prematrimoniali

DISFUNZIONI SESSUALI di ogni origine

LABORATORIO ANALISI MICROS. SANGUE

Dirett. Dr. F. Calandri Specialista

Via Carlo Alberto, 43 (Stazione)

Aut. Pref. 17-7-52 n 21718

ENDOCRINE

Studio Medico per la cura delle « sole » disfunzioni e debolezze sessuali di origine nervosa, psichica, endocrina (Neurastenia, deficienze ed anomalie sessuali). Visite prematrimoniali Dott. P. MONACO, Roma, Via Salaria 72 int 4 (Piazza Fiume) Orario 9-12; 15-18 e per appuntamento - Telefoni 862 960 - 844 131 (Aut. Com. Roma 16019 del 25 ottobre 1956).