Gli avvenimenti sportivi

MENTRE PETTINATI CONSERVA LA MAGLIA ROSA

Spettacoloso BALDINI vince a 47.491 di media!

- *Ha deluso Moser, mentre la gara di Pettinati è stata commovente.*
- *Bobet e Gaul «strapazzati» dal campione d'Italia (sono giunti ad oltre 5').*

(Dal nostro inviato speciale)

VIAREGGIO, 26 — *Hanno questo di bello per noi, le gare contro il tempo, il cui ideatore e propagandista, l'illustre Gaston Benac, ha definito «corse della verità», che, quasi sempre, rispettano il pronostico, e ci fanno fare buona figura. Il cronometro è un giudice spietato, ma giusto, d'altra parte, gli atleti impegnano il prestigio e l'orgoglio, danno il meglio.*

Alla vigilia della seconda gara contro il tempo del «Giro» del '58 s'era detto: vincerà Baldini. Semplice e logico, e così è stato.

Baldini è in progresso. Da qualche tempo il campione non sciupa un «colpo di pedale» ch'è uno; è meno rigido, è più agile. Si capisce che l'atleta conserva, aumenta anzi, la potenza. Sicchè i suoi saggi sono ora vicino alla perfezione tecnica e stilistica. Diremmo che Baldini, come una volta Coppi, come Anquetil, ha imparato l'arte del dosar le forze. Oggi, per esempio, sulle assolate, infernali strade della riviera della Versilia, il campione ha spiegato un'azione facile, elegante e a progressione decisa, continua che gli ha permesso di disporre degli avversari, e di dominarli, come e più che a Forlì, e come e più che a Comerio.

Queste sono cifre, amici cari: chilometri 61 in un'ora 17'14" a 47,491 l'ora! Sono cifre che entusiasmano, che impressionano e stabiliscono che siamo di fronte a un «campionissimo». Il record dell'ora di Riviere è di 46,735. Sì, lo so: qui il record dell'ora non era in gioco; l'exploit non vale. Resta la sensazionale impresa, l'unica, certo, degli albi d'oro delle gare contro il tempo. Cifre. Non bastassero quelle del tempo e della media di Baldini, ecco i distacchi che sul traguardo di Viareggio hanno accusato i battuti: 2'55" Bankart; 3'47" Nencini; 4'13" Poblet; 4'16" Fornara; 4'19" Pambianco; 4'24" Plankaert. E Bobet, Gaul e Moser sono più giù ancora! Il tecnico cerca di controllarsi mentre scrive, ma lo sportivo è preso dalla febbre. Come i «tifosi» sarebbe più semplice, bello, poter gridare, come fanno i «tifosi» appunto, che Baldini è uno sputnik, un baby-luna, un razzo intercontinentale.

Noi dobbiamo limitarci a dire che l'impresa di Baldini ci ha stupefatto. Tutti dicevamo: «Baldini» — nessuno, però, credeva, pensava che l'atleta riuscisse ad andare oltre il «muro» dei quarantasette l'ora per più di un'ora. La gara contro il tempo di Viareggio ha permesso a Baldini di staccare Bobet, Gaul, i favoriti della classifica che, infatti, dice: Brankart a 5'08"; Gaul a 7'06"; Poblet a 7'15"; Adriaenssens a 7'46"; Bobet a 8'03"; Geminiani a 9'; Lorono a 9'05"; Nencini a 9'19"; De Bruyne a 9'57".

E ora?

Ora Baldini appare grande, grandissimo. L'ombra del campione oscura Bobet, oscura Gaul, oscura tutti, c'è che nelle corse in linea la superiorità di Baldini non potrà risultare netta, sicura come nelle gare contro il tempo. E' per questa ragione che sono possibili sorprese. Comunque, a Viareggio il campione della «Legnano» si è assicurato un vantaggio che potrebbe risultare decisivo.

La scatenata corsa di Baldini ha tutti travolto. Così si può parlare soltanto di più o meno buone difese. Ma ho già fatto l'elenco dei battuti più su e successo la «performance» di può bastare. E' necessario, invece, proiettare nella luce del campione di vincere. E lui, Coppi, storce il naso. Poi giunge Carlesi. Dice che, sì, ha fatto la pace con Boni; «Però» — fischi a Boni. Viene annunciato che Derijcke e Ciampi a metà della distanza hanno battuto il tempo di Piazza; all'arrivo, però, niente; manco loro riescono a far cancellare il nome del gigante buono dal cartellone.

Si comincia a credere che Piazza abbia compiuto una grande corsa. Ma ecco il colpo a sorpresa. Pezzi 1'23"42". E' possibile? No, si tratta di un errore, il giudice d'arrivo s'è sbagliato di 4', in meno. Giusto, invece, è il tempo di Maule: 1'20"07". Siamo sui 46 e più l'ora, si comincia a ragionare.

Maule è dunque il «leader» provvisorio. Resiste poco, pochissimo. Resiste fino all'arrivo di Defilippis: 1'20"12". Anche Coppi ha tagliato il nastro: 1'20"12". Questa, dignitosa si può qualificare la sua corsa. Carlesi in 1'23"06". E Boni arriva dopo: 1'22"11". E' il migliore, fin qui. Però (Baldini è passato da Avenza a 46 l'ora. Per un confronto, Baldini a metà della distanza ha 1'05" di vantaggio su Maule!)

Però, non siamo ancora fra le eccellenze. Plankaert scetta in 1'21"55", e Nencini subito dopo lo batte: 1'21"01", a 45,175 l'ora. Il ritmo degli arrivi sensazionali prosegue: ecco De Bruyne: 1'22"14", ecco Brankart 1'19"59". Ma, le sirene annunciano l'arrivo di Baldini. E' eccezionale, fantastico il tempo del campione: 1'17"04", a 47,491 l'ora!

La folla, i tecnici, gli «assi» rimangono così, con la bocca aperta. E' facile stabilire il trionfo di Baldini, non è il caso — cioè — di aspettare gli altri. Scompare Bobet, scompare Gaul, scompare Geminiani, scompaiono Fornara, Bahamontes, Poblet. E scompare Moser, la cui corsa è da giudicare scadente, scadentissima: 1'22"23". Fra i no uno specialista, Moser! Il fatto è questo: che Pettinati col tempo di 1'22"12" batte Moser, di 11", e porta a 23" il suo vantaggio sul piazzato.

Esplode la gioia per il trionfo di Baldini. Ma la maggior sorpresa, la più bella, e forse proprio questa: Pettinati, che supera Moser, che conserva la maglia rosa!

Ora, andiamo a Firenze.

Domani si riprende con le corse in linea, da Firenze a Viterbo, km 218. La strada non è facile; il suo è più e quasi continuo sulla carta dell'altimetria spicca il passo di Radicofani, a quota 760. Ma la tappa s'addice agli scattisti.

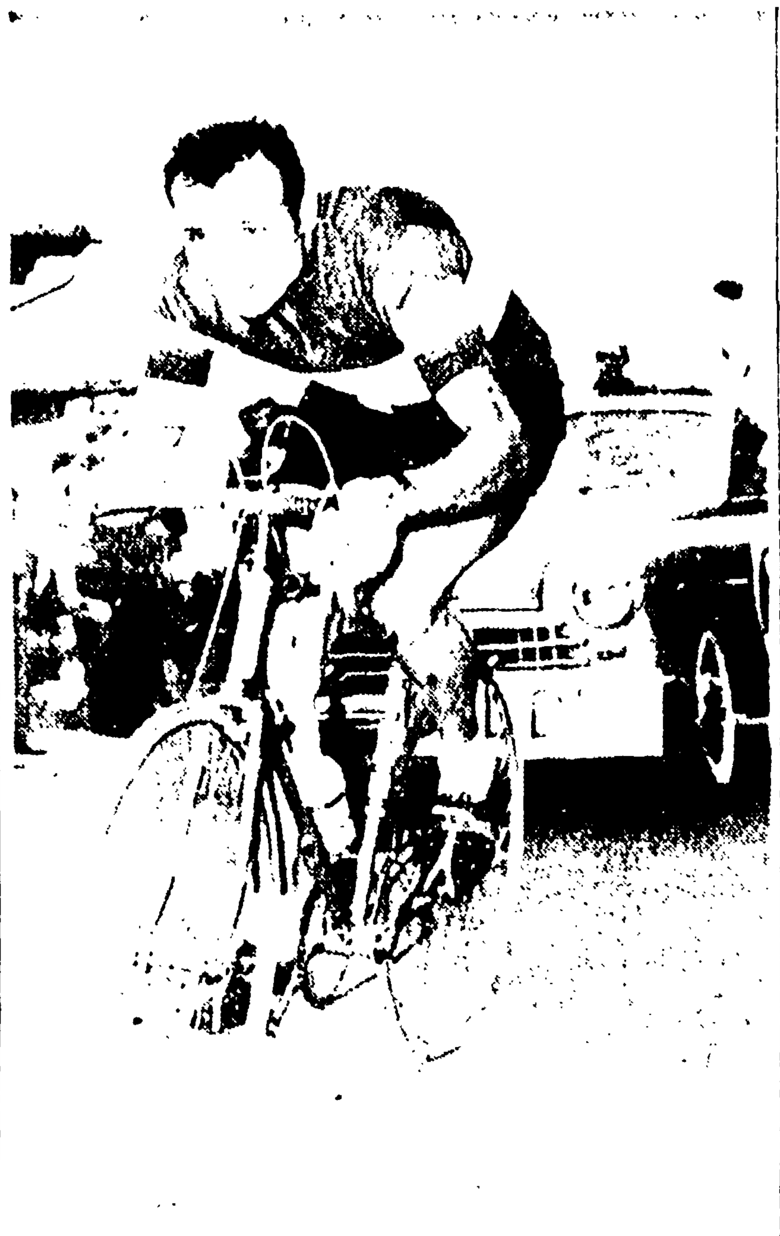

BALDINI ha confermato la sua assoluta superiorità nelle prove a cronometro

Pettinati, che ha staccato Moser di 13" e che perciò conserva la maglia rosa, aumentando il vantaggio 25 secondi.

Moser ha deluso. Moser ha forse risentito la fatica sopportata nella corsa da Mondovì a Chiavari. C'è che Pettinati ha superato se stesso: è proprio così. Pettinati, un gregario, poteva meravigliarci e commuoverci, come ci ha meravigliato e commossi. Ancora tanta fortuna, amico!

E ora torniamo alla corsa in linea. La corsa di domani, la nona, è abbastanza difficile e pirotecnica l'esplosione di quei coefficienti chimici «che oggi gli atleti si sono messi in corpo». Sono possibili sorprese, dunque. Ma la situazione appare abbastanza tranquilla. Gli «assi» dovranno fare soltanto attenzione agli uomini che non avevano impegni di classifica e che oggi sono andati a pane ed acqua, come si dice. Pettinati e Baldini sono nelle stesse condizioni di Bobet, Gaul, Brankart che per tenersi a galla (nobilesse e necessità di ordine pratico l'impongono) un certo aiuto extra, se lo dovranno sempre dare, da quando oltre tutto, è in ballo l'orgoglio ed il prestigio.

Riprendiamo, riprendiamo col tic-tac, tic-tac...

Per la seconda volta, il «Giro» del '58 sente la scossa. E' Baldini che si lancia. Baldini, il dominator edi Anquetil, il protagonista a 44,913 l'ora della corsa da Varese a Comerio.

Nessuno pensa di poter battere Baldini, ma il giuoco delle scommesse è vario. Venti personaggi della «carovana rosa» hanno fatto un referendum, ed ecco l'esito: Baldini 1, Brankart 3, Moser e Bobet 2, Fornara, Defilippis, Poblet, Plankaert, Gaul e Lorono 1. E Coppi? Coppi ha detto: «Baldini».

Fa caldo, un gran caldo a Viareggio. Si suda e si ha sete, una gran sete. Più che la corsa il mare invita. Il mare viene a distarsi sulla rena a piccole onde, e tutte fioriscono di bolle d'aria, di stelle di spuma, di rane rose di neve. Al rosto del sole, dove sono tesi i nastri d'arrivo e di partenza, si sottoca, è l'inferno. Il sole ha un allucinante chiarore di madreperla.

La «Giostra» comincia, con la partenza di Piazza. Sono le ore 15, e bravo è chi riesce a trovare un ritaglio, un filo di ombra. Attenzione ai colpi di sole! Parte Piazza, dicevo. La strada della corsa è piatta, lascia Viareggio, Forte dei Marmi, Massa, Avenza e ritorno, la distanza è di km. 61. Un'ora e un quarto, poco più poco meno, di cammino: litri e litri di sudore! La fatica sembra distruggere Piazza, che realizza un tempo mediocre: 1'25"40".

Piazza, Baroni, Coste, Cassano, Ciolli, Gaggero, Pezzi, Gismondi, Romagnoli, Filippi sono gli ultimi della classifica e i primi della «giostra»; la folla, non li seguiamo distrattamente, non sono certo loro che possono offrirci l'«exploit». Aspettiamo bevendo acquacce, sudando, aspettiamo di registrare qualche buon tempo. L'attesa è lunga.

• • •

L'organizzazione lascia un po' a desiderare; qua e là, la gente attraversa, s'accalca sulle strade: la Toscana adora il ciclismo, è noto! Sfilano dozzine di corridori, ma lo «speaker» s'arrochisce gridando nomi e tempi che non entusiasmano, anzi. Delodono, Vannitsen, Ronchini, Varnajo, Scodeller, Padovan, delude Albani. E Piazza è ancora il più bravo: 1'25"40" a 42,640 l'ora.

Aspettiamo, dunque, un buon tempo. E continuiamo a riempirci la pancia di acquaccia. Intanto, s'è alzato il vento: porta via un po' d'arsura. E' certo che gli ultimi a partire sono favoriti. E sono i più forti!

Sfumano le bandiere della corsa, s'anima la folla sul nastro di partenza avanzano gli «assi». E' Coppi che apre la serie. Un festoso grida al campione di vincere. [...]

ATTILIO CAMORIANO

Il Premio dei Cesari oggi alle Capannelle

Mentre è in preparazione il Premio Presidente della Repubblica che lunedì prossimo chiuderà la stagione di primavera alle Capannelle con il confronto tra 3 leader della generazione dei tre anni Pier Capponi ed il 4 anni Chatel, la riunione di oggi ha al suo centro il Premio dei Cesari dotato di 750.000 lire di premi sulla distanza di 1600 metri in pista grande.

Di buon interesse anche il Premio Fato (lire 630 mila meri 2200 p.p.) che apre la riunione in cui Boimen ne Royal Poona dovrebbero essere i migliori.

La riunione avrà inizio alle 15,30 e comprende otto corse. Ecco le nostre selezioni: 1 corsa: Bolmen, Royal Poona; 2 corsa: Vel.Fernum, Conte Domenico; 3 corsa: Svelo, Vam, Fantaso; 4 corsa: Torreano, Garguzi; 5 corsa: La Roserai, Orlagon, Scorpoto, Avelengo; 6 corsa: Morbin, Versailles; 7 corsa: Vallonia, Questri; 8 corsa: Vert Pomme, Abner, Natune, Shanko.

Rinviato lo spareggio tra Bari e Atalanta

MILANO, 26. — L'Ufficio di Presidenza della Lega Nazionale si è riunito quest'oggi in Via Casati per risolvere i problemi ancora pendenti in vista dell'inizio della Coppa Italia.

Oggi, però, la presidenza della Lega si è trovata di fronte alle molte informazioni di stampa che vogliono l'Atalanta in serie difficoltà in dipendenza di un accordo che sarebbe intervenuto prima dello svolgimento della partita Padova-Atalanta.

Pasquale, a quanto si è saputo, si è rivolto ufficialmente al presidente della Commissione di Controllo, avv. Nunzio Pericone, per avere informazioni precise e la risposta di Pericone sarebbe stata più che precisa: l'inchiesta esiste effettivamente e non può assolutamente escludersi il rinvio a giudizio.

Questa affermazione ha posto l'ufficio di presidenza della Lega di fronte ad un altro quesito: quali squadre ammettere alla qualificazione?

Il Bari vi parteciperà di diritto essendosi classificato secondo nel torneo di B: l'altra formazione, secondo il responso del campionato, dovrebbe essere l'Atalanta, ma sei bergamaschi verranno retrocessi, allora sarà il Verona.

Comunque un fatto è certo. Il previsto spareggio Atalanta-Bari in programma per domenica prossima è sospeso.

MAZZOLA CONTESISSIMO

MAZZOLA è giunto ieri sera a Firenze con la nazionale brasiliana per l'attesa amichevole di giovedì con la Fiorentina. Intanto mentre si dice che la Lazio avrebbe acceso sul giocatore un'opzione valida fino al 2 giugno, mentre Fiorentina e Roma continuano a corteggiare l'oriundo si è appreso che nell'asta entrerebbe anche il Milan se come si crede non riuscirà ad avere Abbadie dal Genoa. Il tutto a vantaggio del Palmeiras che non mancherà di aumentare le sue pretese.

• • •

Finalmente è tornato il sereno nell'ambiente della tifoseria bianco-azzurra. La Lazio, dopo tante ansie, si è salvata ed ora non si pensa altro che alla camagna acquisti ed alla prossima stagione. I titolari della Lazio, intanto, osserveranno una settimana di riposo, mentre i rincalzi più Fuin, Lo Buono, Eufemi e Chiricallo giocheranno domani a Grottaferrata.

Ieri mattina alle 8.40 con lo «Scandinavian Express», è partito da Roma il bianco-azzurro Selmosson, il quale si è recato in Svezia a trascorrere un periodo di riposo dopo le fatiche del campionato. Accompagnavano il giocatore laziale la moglie ed il figlio.

La Società Sportiva Lazio comunica: «Il Torneo "Coppa Italia 1958", organizzato dalla Lega Nazionale per conto delle Società partecipanti è regolato da precise norme per quanto riguarda l'ingresso degli spettatori.

L'art. 5 del Regolamento stabilisce che le Società non potranno dar corso ad alcuna forma di abbonamento nè concedere biglietti omaggio. Pertanto in ottemperanza a quanto disposto dalla Lega Nazionale si rende noto che per il periodo della disputa della "Coppa Italia" non saranno valide le tessere dei Soci e degli abbonati, nè tutte le altre tessere e biglietti a qualsiasi titolo rilasciati per la stagione 1957-58.

Rimangono validi i dischi per il parcheggio delle macchine».

Nella foto: MAZZOLA alla partenza da Termini.

QUESTA SERA SUL RING DEL «PALAZZETTO» (ORE 21)

Ancora di scena Ted Wright opposto all'esperto Ruellet

Il cartellone della serata presenta inoltre Garbelli-Manuel, Milan-Joe King, Rinaldi-Janssens, Bianchini-Piu e Caruso-Maciariello

L'organizzazione Zappulla presenta questa sera sul ring del «Palazzetto», in una interessantissima «gala» pugilistica, il dinamico peso welter negro Ted Wright, per la occasione divenuto «oriundo» con l'affiliazione alla FPI.

Egli incontrerà il noto medio francese Jean Ruellet. E' questi un pugile smaliziato, ricco di esperienza, un pugile che al momento buono è anche capace di soffrire e di stringere i denti. Contro tale avversario, Wright dovrà usare spessissimo i suoi spettacolari jabs, specie il destro che dovrà anche essere doppiato dal montante: in questo modo il simpatico «italiano» dovrebbe riuscire a spuntarla.

A sua volta, Ruellet imposterà il suo combattimento sulla difensiva e cercherà di evitare con rapide schivate a ripetizione il sinistro «guastafeste» del suo contendente: per questo motivo, l'azione offensiva spetterà a Wright, e dovrà essere un'offensiva continua, spietata se egli vorrà arrivare subito a capo del combattimento e soprattutto se vorrà trascinare all'entusiasmo gli spettatori i quali ultimi, entusiastici apprezzatori delle «performances» del negretto a spese di Bellotti, Manuel e Visintin, accorreranno, convinti di assistere a boxe di altissimo livello.

Wright, a questo scopo, ha condotto a termine una preparazione accuratissima sotto la guida di Ymmy King e Quintilio Nobili, suo manager per il periodo che egli trascorrerà in Italia: agli allenamenti ai guanti con Del Piaz hanno assistito numerosi tifosi.

In conclusione Wright dovrebbe spuntarla, anche se sul ring non saranno rose e fiori. Il sottoclou della manifestazione riporta a Roma Giancarlo Garbelli, che i romani ricordano magnifico protagonista nel campionato d'Italia dei welter assieme a Bellotti.

Il «papillo» di Cecchi se la vedrà con Sandy Manuel, in un confronto indiretto con Ted Wright: Questi, infatti, battè senza grande fatica il nigeriano, sempre al «Palazzetto». Ora bisognerà vedere cosa saprà fare contro di esso Garbelli, per trarne un giudizio, che, in quanto indiretto, rimane, però, sempre poco valido.

Inoltre, Garbelli, cui sono pervenute molte richieste per combattimenti oltre Oceano, avrà tutto l'interesse di confermare il suo valore agli organizzatori americani. I due sono lottatori nati: l'italiano è più possente ed aggressivo. Per cui Manuel dovrà combattere di velocità girando intorno al campione italiano e lasciando al suo sinistro e al veloce destro d'incontro il compito di smorzare gli attacchi dell'avversario.

Sergio Milan sarà chiamato ad un impegnativo confronto contro un altro nigeriano, Joe King. Questi è un giovane, ben dotato fisicamente, ricco di energie, molto intraprendente: certo egli non ha la esperienza e la furbizia di Milano: ciononostante è favorito. Solo un Milan in grandissima forma, a parere nostro, potrà battere King.

Anche Rinaldi sarà duramente impegnato da quello Janssens, che costrinse di recente al pareggio Baccheschi. Il combattimento potrebbe anche sfociare in un k.o. dato che entrambi i pugili hanno un pugno sodo che, quando arriva, lascia tracce.

Dopo la bella prova offerta contro Beccaria, torna sul ring del «Palazzetto» l'aretino, peso welter, Bianchini: Egli affronta con buone probabilità di successo il coriaceo sardo Piu.

In apertura di riunione, il tarchiato peso leggero romano Caruso se la vedrà con il più tecnico Maciariello.

ENRICO VENTURI

GRAVE SCONFITTA DELLE FERRARI A ZANDVOORT

Moss vince il "Gr. Pr. d'Olanda,, battendo le BRM di Schell e Behra

L'inglese è passato al comando della classifica mondiale — Il primo ferrarista, Hawthorne, al quinto posto — Musso settimo a due giri

ZANDVOORT, 26 — L'inglese Stirling Moss con la sua Vanwall ha trionfato oggi nel Gran Premio automobilistico di Olanda portandosi al comando della classifica per il campionato mondiale conduttori.

La Ferrari ha subito una delle più gravi sconfitte della sua storia in quanto è stata superata non solo dalle velocissime macchine di mister Vanderwell ma anche dalle due BRM di Harry Schell e Jean Berha e dalla Cooper di Roy Salvadori. Infatti la prima Ferrari giunta al traguardo è stata quella di Mike Hawthorne, classificato al quinto posto, mentre l'italiano Luigi Musso si è classificato solo al settimo posto a 2 giri di distacco e preceduto anche dalla Lotus di Cliff Allison.

Stirling Moss ha condotto la gara da un capo all'altro. Appena data la partenza (alle ore 14,30 locali) Moss ha preso subito il comando seguito da Lewis Evans (che nelle prove — sempre su Vanwall — aveva stabilito il miglior tempo sul circuito. Allo inizio del terzo giro Brooks deve fermarsi per farsi stringere le balestre posteriori e riprende dopo aver perduto 45", ma è poi costretto ad abbandonare definitivamente al 13 giro. Quattro giri dopo la stessa sorte tocca all'americano Gregory mentre Moss continua la sua trionfale marcia aumentando anche la media che è di km 151.129 orari e che costituisce il nuovo record assoluto della pista. Musso è all'ottavo posto e Collins al nono.

Al 31 giro Peter Collins è protagonista di una brutta avventura: la sua Ferrari ha sbandato paurosamente rovesciandosi, ma il pilota se l'è cavata senza ferite.

Le posizioni che al 39 giro vedevano Moss al comando seguito da Schell, Evans, Behra e Hawthorne non cambiano fino alla fine salvo il ritiro di Evans al 49 giro per noie al motore che ha fatto avanzare tutti di un posto. Stirling Moss ha tagliato perciò il traguardo per essere subito portato in trionfo dagli sportivi olandesi. Il pilota inglese ha vinto il premio di 700 sterline mentre l'americano Schell, giunto secondo, ha vinto 300 sterline.

La classifica mondiale

Dopo la corsa di ieri, la classifica mondiale dei conduttori è la seguente: 1) Moss, punti 17; 2) Musso, punti 12; 3) Trintignant e Schell, punto 8; 5) Hawthorn, 7; 6) Behra, punti 6; 7) Collins e Fangio, punti 4; 9) Brabham, punti 3.

L'ordine d'arrivo

1) Stirling Moss (Inghilterra) in una Vanwall, in 2.01'19"2 alla media di 151.153 km. orari.

2) Harry Schell (USA) BRM in 2.03'37" alla media di 150.169 km orari; 3) Jean Behra (Francia) BRM 2.06'31"5; 4) Roy Salvadori (Inghilterra) Cooper a 2 giri; 5) Mike Hawthorn (Inghilterra) Ferrari, a 2 giri; 6) Cliff Allison (Inghilterra) Lotus, a 2 giri; 7) Luigi Musso (Italia) Ferrari, a 2 giri; 8) Jack Brabham (Australia) Cooper, a 2 giri; 9) Maurice Trintignant

Venerdì a Napoli la corsa «tris»

La corsa «tris» di questa settimana sarà il Premio Rimini, di trotto, in programma ad Agnano venerdì 30 maggio. Dopo i ritiri di questa mattina, ecco il campo dei rimasti iscritti: PR RIMINI (L. 225.000, discendente, II div. - mt. 1680): Galiola, Un Krack, Valenzano, Ovidio, Condor, Estera, Lorenzaiba, Pollanolo, Tuono; a metri 1700: Valligiana, Demonietto, Nudista; a mt 1720: Pratolino. La dichiarazione definitiva dei partenti si avrà a Napoli nella mattinata di giovedì 29 maggio.

Mondiale stagionale del sovietico Ceu

SOFIA, 26. — Risultati di buon rilievo sono stati registrati nelle gare internazionali di atletica. In evidenza la prova di salto triplo dove il sovietico Cen ha conseguito con m. 16 il primato stagionale mondiale.

LE CLASSIFICHE

L'ORDINE DI ARRIVO

1) ERCOLE BALDINI che compie i 61 km della tappa a cronometro svoltasi sul circuito di Viareggio in ore 1.17'04" alla media oraria di km 47.491; 2) Brankart a 2'55"; 3) Nencini a 3'57"; 4) Poblet a 4'23"; 5) Fornara a 4'43"; 6) Pambianco a 4'51"; 8) Loulson Hobet a 5'03"; 9) Pettinati a 5'06"; 10) a pari merito Boni e De Bruyne a 5'10"; 12) Moser a 5'19"; 13) Gaul a 5'31"; 14) Defilippis a 5'39"; 15) Lorono a 5'45"; 16) Botella a 5'57"; 17) Keteleer a 5'58"; 18) Maule a 6'01"; 19) Carlesi a 6'02"; 20) Coppi a 6'07".

21) Fallarini a 6'19"; 22) Adriaenssens a 6'20"; 23) Tosato a 6'31"; 24) Baffi a 7'08"; 25) Bahamontes a 7'31"; 26) Sabbadin a 7'37"; 27) La Cioppa a 7'42"; 28) Ernzer a 7'46"; 29) Coletto a 7'50"; 30) Geminiani a 7'51"; 31) Massocco a 8'13"; 32) Galdeano a 8'20"; 33) Tinazzi a 8'28"; 34) Pellegrini a 8'37"; 35) Piazza a 8'45"; 36) Derijcke a 9'13"; 37) Lampre, Barale e Chacon a 9'16"; 40) Grassi a 9'18"; 41) Favero a 9'21"; 42) Ronchini a 9'33"; 43) Zagano a 9'35"; 44) Carizzoni a 9'42"; 45) Ciampi a 9'43"; 46) Junkermann a 9'51"; 47) Azzini e Barbotin a 9'53"; 49) Ranucci a 9'55"; 50) Vannitsen a 9'58"; 51) Tognaccini a 10'; 52) Dall'Agata a 10'04"; 53) Fabbri a 10'18"; 54) Buratti a 10'35"; 55) Pezzi a 10'38"; 56) Fantini a 10'44"; 57) Milesi a 10'45"; 58) Brenioli a 10'49"; 59) Costalunga a 10'50"; 60) Falaschi a 11'02"; 61) Menini a 11'13"; 62) Tezza a 11'15"; 63) Conti a 11'26"; 64) Viani a 11'27"; 65) Catalano a 11'43".

66) Gismondi 1.28'48"; 67) Benedetti 1.29'00"; 68) Ferlenghi id.; 69) Accordi 1.29'05"; 70) Mallejac 1.29'07"; 71) Conterno 1.29'13"; 72) Guazzini 1.29'17"; 73) Everaert 1.29'2"; 74 Gaggero id.; 75) Martin 1.29'23"; 76) Bartolozzi 1.29'24"; 77) Piscaglia id.; 78) Forloni 1.29'31"; 79) Pintarelli 1.29'39"; 80) Mannelli 1.29'42"; 81) Padovan 1.29'51"; 82) Iturat 1.30'01"; 83) De Gasperi 1.30'03"; 84) Varnajo 1.30'05"; 85) Assirelli 1.30'14"; 86) Coste 1.30'15"; 87) Mancini 1.30'20"; 88) Filippi 1.30'21"; 89) Annaert 1.30'27"; 90) Gouget 1.30'33"; 91) Rolland 1.30'42"; 92) Scodeller id.; 93) Cassano 1.30'50"; 94) Baroni 1.30'53"; 95) Ponzini 1.30'54"; 96) Bobet J. 1.30'56"; 97) Brandolini 1.31'06".

CLASSIFICA GENERALE

1) PETTINATI in ore 29.26'17"; 2) Moser a 25"; 3) Baldini a 1'11"; 4) Botella a 2'25"; 5) **Brankart a 5'08"**; 6) Pambianco a 6'18"; 7) Tinazzi a 7'; 8) Gaul a 7'06"; 9) Poblet a 7'15"; 10) Fornara a 7'27"; 11) Adriaenssens a 7'46"; 12) Bobet a 8'03"; 13) Tosato a 8'18"; 14) Ranucci a 8'40"; 15) Geminiani a 8'45"; 16) Lorono a 9'05"; 17) Baffi a 9'14"; 18) Nencini a 9'19"; 19) De Bruyne a 9'57"; 20) Fallarini a 10'01".

31) Dall'Agata 29.43'21"; 32) Carlesi 29.44'02"; 33) Coppi 29.45'25"; 34) Mallejac 29.45'27"; 35) Buratti 29.45'46"; 36) Azzini 29.46'22"; 37) Favero 29.46'31"; 38) Ernzer 29.48'12"; 39) Lampre 29.50'14"; 40) Fantini 29.50'18"; 41) Pellegrini 29.50'21"; 42) Junkermann 29.51'20"; 43) Chacon 29.51'28"; 44) Milesi 29.51'51"; 45) Bartolozzi 29.52'18"; 46) Galdeano 29.53'15"; 47) Massocco 29.53'19"; 48) Maule 29.54'06"; 49) De Gasperi 29.55'01"; 50) Menini 29.56'38"; 51) Martin 29.56'55"; 52) Grassi 29.57'37"; 53) Conti 30.00'38"; 54) Mannelli 30.01'07"; 55) Furloni 30.01'19"; 56) Ferlenghi 30.02'08"; 57) Benedetti 30.03'38"; 58) Catalano 30.06'49"; 59) Falaschi 30.09'04"; 60) Ciampi 30.10'04"; 61) Derycke 30.12'26"; 62) Carizzoni 30.12'48"; 63) Rolland 30.14'21"; 64) Costalunga 30.14'24"; 65) Everaert 30.16'03"; 66) Viani 30.17'01"; 67) Iturat 30.18'16"; 68) Pintarelli id.; 69) Piscaglia 30.18'46"; 70) Brenoli 30.19'05"; 71) Ponzini 30.20'47"; 72) Fabbri 30.25'44"; 73) Zagano 30.25'48"; Mancini 30.27'29"; 75) Assirelli in 30.27'50"; 76) Guazzini in 30.29'09"; 77) Brandolini 30.29'50"; 78) Annaert 30.31'11"; 79) Accordi 30.37'35"; 80) Tezza 30.40'01"; 81) Barbotin 30.41'55"; 82) Padovan 30.42'09"; 83) Gouget 30.42'39"; 84) Tognaccini 30.43'01"; 85) Varnajo 30.51'19"; 86) Scodeller 30.52'59"; 87) Ronchini 30.54'46"; 88) Vannitsen 30.57'52"; 89) Gismondi 30.59'09"; 90) Bobet Jean 31.00'05"; 91) Filippi 31.00'35"; 92) Pezzi 31.03'05"; 93) Gaggero 31.08'47"; 94) Cassano 31.10'10"; 95) Baroni 31.15'24"; 96) Coste 31.15'59"; 97) Piazza 31.24'18".

Hanno superato il tempo massimo di 11': Rober 1.31'06"; Pellegrini M. 1.31'08"; Scudellaro 1.31'09"; Zorzoli 1.31'12"; Picot 1.31'18"; Dante 1.31'20"; Muller 1.31'30"; Almaviva 1.31'38"; Ciolli 1.31.44; Paoletti 1.31'52"; Albani 1.32'09"; Galeaz 1.32'25"; Magni 1.33'06"; Romagnoli 1.33'23"; Bertoglio 1.33'30".

Classifica individuale a punti (Trofeo A. Carli) dopo l'ottava tappa: 1) Poblet p. 61; 2) Brankart 54,5; 3) Baldini 48; 4) Gaul 38; 5) **Bobet Luison 31.**

PER GIOVEDI' ALLE 12 A LODI

Convocati tredici calciatori per la nazionale dilettanti

I seguenti giocatori sono convocati entro le ore 12 di giovedì 29 maggio presso il Ristorante Ferrovieri a Lodi, per una seduta di allenamento per la preparazione della squadra dilettanti, che 18 giugno prossimo incontrerà quella della Lega di Lorena a Longwy: Andrea Doria A.C. di Genova: Meneacci Franco e Merighetto Natale; Cenisia A.C. Torino: Gor. Roberto e Sataceo Mario; Derthona A.C. di Tortona: Torti Graziano; Entella A.C. di Chiavari: Canepa Emanuele; Fanfulla A.S. di Lodi: Gatti Mauro; Meda A.C.: Sala Luigi; Piacenza F.B.C.: Ghirdoni Franco; Ponte S. Pietro U.S.: Tironi Giovanni; Portogruaro A.C.: Flaborea Silvano; Rapallo Ruentes A.C.: Bodrato Giuliano; Treviso A.C.: Fronaea Aldo e Taffarello Narciso; Varese F.B.C.: Lomasi Pietro. Squadra allenatrice A.S. Fanfulla ragazzi.

• • •

In relazione a quanto stabilito dalla Commissione per il dilettantismo, nei giorni 31 maggio e 1.o giugno in notturna a Legnano e nei giorni 1 e 2 giugno a Pesaro, si effettueranno i tornei quadrangolari relativi al primo e secondo raggruppamento, a cui prenderanno parte le seguenti rappresentative:

1.o Raggruppamento: Veneto, Friuli, Venezia Giulia, Marche, Emilia.

2 Raggruppamento: Liguria, Lombardia, Piemonte, Toscana.

A detti tornei, possono prendere parte tutti i giocatori appartenenti a società dipendenti dalle leghe regionali rappresentate, purchè nati dal 1 gennaio 1935 in poi.

I tornei avranno svolgimento a eliminazione diretta con eventuali tempi supplementari o sorteggio. Sarà consentito sempre il cambio del portiere e di un altro giocatore fino all'inizio della ripresa.

I tornei del terzo e quarto raggruppamento, per l'impossibilità di realizzazione immediata avranno svolgimento nella prossima stagione '58-'59.

SPORT - FLASH - SPORT - FLASH

JOHN SURTESS

Calcio: stasera Juventus-Jugoslavia a Torino

TORINO, 26. — Sono giunti stamane, provenienti da Milano dove avevano pernottato, i calciatori della nazionale jugoslava con dirigenti, tecnici e undici giornalisti. La comitiva ha preso alloggio in un grande albergo del centro e gli atleti, fatta una rapida colazione, si sono recati in visita alla città a piccoli gruppi.

Tutti i calciatori jugoslavi sono in buone condizioni fisiche, anche il centravanti Milutinovic e il portiere Beara, che avevano lamentato leggeri infortuni. Il portiere slavo sarà certamente in campo domani sera contro i bianco-neri campioni d'Italia.

• • •

TOKIO, 26. — Sono iniziate le gare dei Giochi Asiatici. Un risultato tecnico notevole è stato conseguito da Ethirveerasinghan che ha saltato m. 2,03 in alto. Ecco i risultati: SALTO ALTO: 1) Ethirveerasinghan (Ceylon) m. 2,03; 2) Kasamatsu (Giap.) m. 2. 400 OSTACOLI: 1) Tsai Cheng Fu (Formosa) 51"4; 2) Yang Chuang Kuang (Formosa) 51".

OPORTO, 26. — La seconda giornata dei campionati mondiali di hockey a rotelle ha fatto registrare i seguenti risultati: Francia - Danimarca 13-1; Olanda-Inghilterra 3-1; Belgio e Spagna 2-2; Portogallo-Svizzera 6-1; Olanda-Germania 5-4; Spagna-Danimarca 21-0; Italia-Inghilterra 4-1.

La classifica: Portogallo par. 3, punti 6; Spagna par. 3, punti 5; Italia par. 2, p. 4; Olanda par. 3, punti 4; Francia par. 2, punti 2; Belgio par. 1, punti 1; Inghilterra par. 2, punti 0; Germania par. 2, punti 0; Svizzera par. 2, punti 0.

• • •

STOCCOLMA, 26. — La nazionale francese di calcio ha disputato il primo allenamento in terra svedese contro una selezione di giocatori di terza e quarta divisione.

I tricolori, che hanno destato una ottima impressione vincendo la partita per 12-0 (7-0), hanno schierato in campo i seguenti giocatori: Remetter; Kaelbel, Marche; Penverne, Jonquet, Marcel; Wisnieski, Bliard, Fontaine, Piantoni e Vincent. I gol sono stati realizzati da Fontaine (4), Bliard (3), Piantoni (3), Vincent (2).

Moto: Surtess il più veloce a Douglas

DOUGLAS (Isola di Man), 26. — L'inglese John Surtess su M.V. Augusta ha ottenuto oggi il tempo più veloce nelle prove per il Tourist Trophy motociclistico che si svolgerà la prossima settimana. Surtess ha realizzato sull'insidioso circuito dell'isola di Man una media oraria di 95.99 miglia (154.32 kmh.). Un altro inglese, Geoff Duke, in sella a una B.M.W. tedesca, ha segnato il secondo miglior tempo con 89.59 miglia pari a km. 144.17.

Su

IL CAMPIONE

di questa settimana:
◆ Il 41. Giro d'Italia ampiamente commentato e riccamente illustrato in ogni sua fase.
◆ Scrivono per voi: Bruno Roghi, Vittorio Varale, Attilio Camoriano, Dario Beni jr., Walter Colli, Lauro Macchi e Arnaldo Verri.
Si conclude la grande inchiesta sul calcio mondiale con un servizio su «I grandi responsabili della crisi italiana» di Felice Borel.
Un ampio commento di Giorgio Bellani sulla prima eliminatoria della Coppa Davis.

Leggete su

IL CAMPIONE

in vendita da lunedì:
◆ L'undicesima puntata della Storia del pugilato di Giuseppe Signori e le classifiche del mese.
◆ La Borsa del calcio, L'Italia sportiva e le ultime novità sugli scandali calcistici.

Sull'attualità de

IL CAMPIONE

troverete:
◆ Grandi servizi sulla domenica conclusiva dei campionati di calcio e la prossima attività internazionale delle squadre.

Leggete

IL CAMPIONE

il settimanale più moderno e più informato.

Su

IL CAMPIONE

ogni settimana una grossa sorpresa.

ANNUNCI ECONOMICI

1) COMMERCIALI L. 12

A.A. APPROFITTATE grandiosa svendita mobili tutto stile Canti e produzione locale - Prezzi sbalorditivi - Massime facilitazioni pagamenti - SAMA: Gennaro Miano (via Chiaia, 238) - Napoli

A.A. SOVVENZIONI automezzi trattori - massima valutazione lunga rateizzazione ITALFIDI - Calabria, 17

PRESTITI mediante cessione stipendio a parastatali et dipendenti grandi aziende private. Ottime condizioni, celerità, anticipazioni T.A.C. Pellicceria, 10. Firenze.

1) AUTO CICLI SPORT L. 12

A.A.A.A.A. MOTO - MOTOLEGGERE ogni tipo, vendiamo veramente SENZA ANTICIPO - ACQUISTIAMO CONTANTI Vespe - Lambrette. «S.I.R.A.M.» - Gaeta 66.

A.A.A.A. SE AVETE IN MENTE ACQUISTARE UNA MOTO MORINI interpellate la decennale Concessionaria diretta «SIRAM» - GAETA 66 - eccezionalissime condizioni - Attenzione!!! Noi abbiamo sub-concessionari - Acquistate solo dopo averci visitato!!! «S.I.R.A.M.» - Gaeta 66.

A.A. AUTOSCUOLA FURIA per Automobili ed Autotreni. Serie distinte, economiche. Preferitela Roma via Cavour 85-A - telefono 471562 - Tivoli - Subiaco.

PRESSO Rappresentante «Officina Elettromeccanica» Via Bocchetto, 87-A - MOTORETTA PAPERINO 65 cc - 3 cavalli, bi-posti - 1 litro 60 Km. VENDITA RATEALE 18 mesi - piccolo anticipo

10) SMARRIMENTI L. 12

CANE VOLPINO BIANCO nome Floki - smarrito lunedì ore 8.30 pressi Cinema Barberini. Generosa mancia riportandolo telefonando Via Panama 22 1. p. telefono 861 692.

13) ALBERGHI VILLEG.

ALBERGO «LA PINETA» - PRETURO (Abruzzo), altitudine 800 metri, a 70 km da Roma - Pensione familiare - Prezzi: bassa stagione 1400, alta 1550 (servizio e tasse 16%) - Tel. 486936 e 461508

BELLARIA «Pensione Primavera» sul mare. Modernissima. Ottimo trattamento. Gestione propria, luglio, agosto 1800, giugno settembre 1.300. Interpellateci.

BELLARIA Villa Brandi - Trattamento familiare - Autoparco. Giugno e settembre 1.100, luglio 1.300, agosto 1.400

DA GIORGIO e BEPPINO - Ristorante Rustico al Faro - Caorle - prov. Venezia - Ballo tutte le sere.

LOANO da «MAZZINI» Piazza Palestro, centrale, giardini, 100 m. dal mare. Giugno-Settembre da L. 1.000 - Luglio-Agosto da L. 1.300.

RIMINI BELLARIVA Pensione ENZA. Vicino mare. Ottimo trattamento. Giugno 1.030, luglio 1.350, agosto 1.600. Tutto compreso. Gestione propria.

RIMINI Pensione «Berna» a 30 metri dal mare. Cucina romagnola - Prezzi: maggio, giugno, settembre 1.050; luglio 1.400, agosto dal 1. al 20 1.700

RIMINI Pensione «Franca». Posizione centrale, a 40 metri dal mare. Cucina romagnola. Prezzi maggio, giugno, settembre 1.100, luglio 1.500, agosto dal 1. al 20 1.800

TERME DI TABIANO Acque sulfuree solfato calciche fra le più ricche del mondo in idrogeno solforato. Asma, malattie vie respiratorie, ricambio pelle e cosmesi, sordità sinogena, piorrea articolare. Stagione aprile - novembre. Informazioni: Direzione Terme, tel. 77.14 o azienda di cura Salsomaggiore, tel. 72.65

U.I.S.P.-C.E.T. Casa per ferie A. Belloni. Mien di Valtournanche (Aosta) metri 1200. Ai piedi del maestoso Cervino. Turni liberi dal 1 luglio al 31 agosto. Retta giornaliera L. 1.100. Per informazioni rivolgersi presso la direzione della Casa per Ferie A. BELLONI, via C. d'Appello 12, Casale Monferrato (AL)

«VALLE D'AOSTA» ANTEY ST. ANDRE'-FIERNAZ Pensione delle Rose. Prezzi modici. Trattamento famigliare. Interpellateci.

25) DOMANDE IMP. E LAVORO L. 8

CONCESSIONI per aprire scuole di Taglio ovunque. Insegnamento, diploma. «Concessione» in pochi mesi. MODANASCENTE piazza Cavour, 3 La Spezia

AVVISI SANITARI

ENDOCRINE
Studio medico di via Carlo Alberto 43
ESQUILINO
cura delle DISFUNZIONI e DEBOLEZZE
SESSUALI di origine nervosa, psichica, endocrina
Laboratorio analisi
Cure SANGUE VENEREE PELLE
PRE - POST MATRIMONIALI
DIRETTORE SPECIALISTA Dr. F. CALANDRI

Dottor
Alfredo **STROM**
VENE VARICOSE
VENEREE - PELLE
DISFUNZIONI SESSUALI
CORSO UMBERTO, 504
Presso Piazza del Popolo
Tel 61.929 - Ore 8-20. Fest. 9-13
(Aut. Pref. 7-7-1950 n. 21347)