Gli avvenimenti sportivi

ATLETICA LEGGERA NEL GIAVELLOTTO FEMMINILE NELLA MARCIA DI 20 KM E NEI 10 MILA METRI

La Zatopekova, Vickers e Kryszkowiak "europei,,

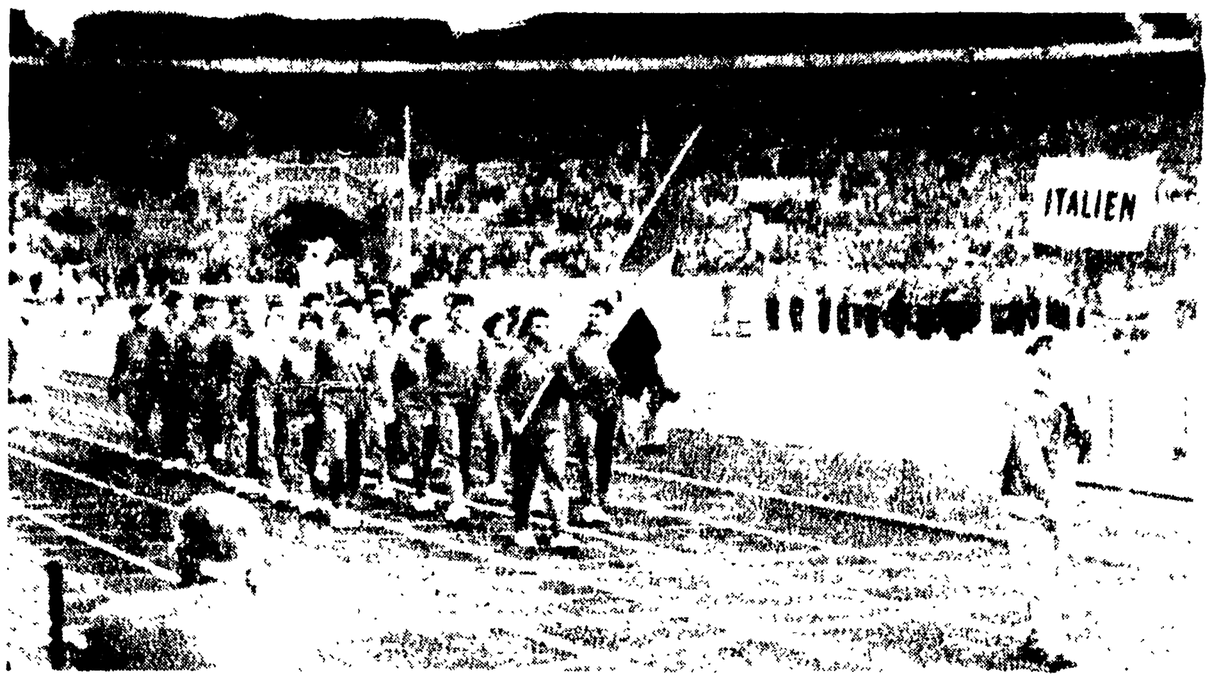

...12 (AP wire ...opean track ...

Il programma odierno

Ore 15-18,35: DECATHLON: lancio del peso; salto in alto; metri 100

PENTATHLON: metri duecento.

CORSE: metri 100 maschili (semifinali e finale); metri 100 maschili (semifinali); metri 800 maschili (semifinali); metri 3000 siepi (batterie); metri 100 femminili (quarti di finale); metri 100 femminili (semifinali); metri 80 ost. (batterie).

SALTI: lungo maschile (finale).

LANCI: disco maschile (qualificazione).

CICLISMO UNA CORSA POLEMICA

"Riscossa,, di Baldini oggi a Pescara nel Trofeo Matteotti?

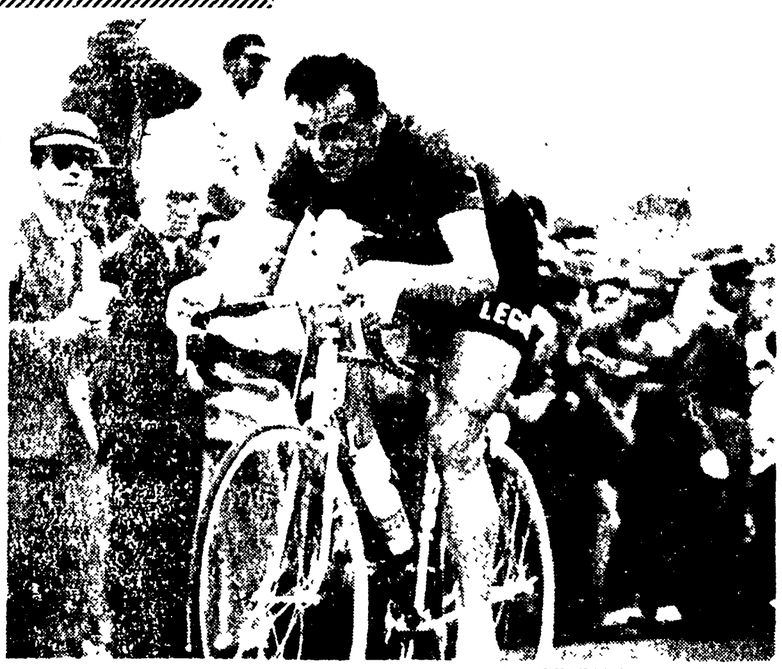

PESCARA, 19. — Per completare la preparazione e per mantenere la «condizione» necessaria, tutti i prescelti per Reims, titolari e riserva meno Nencini, parteciperanno domani al II Gran Premio Città di Pescara, valevole per il XIII Trofeo Matteotti.

Il tracciato della gara si snoda su due circuiti: il primo, che dovrà essere ripetuto cinque volte, per una distanza di circa 120 Km., è lo stesso che viene percorso nella gara automobilistica di Ferragosto ed il secondo, da ripetersi dodici volte (per un totale di circa 60 km.) è quello compreso tra Villa Raspa e Montana e che risale per la breve, ma ripida impennata dei Gesuiti da viale Bovio: il totale del tracciato è di 181,500 km.

La corsa si presta abbastanza bene per saggiare lo stato di forma degli azzurri: questo è l'aspetto tecnico più importante

Baldini, fiancheggiato dai suoi «scudieri» Pambianco, Fabbri, Ciancola e Falaschi, sarà di certo il numero di maggior attrazione ed il C.T. Binda dovrà sincerarsi delle sue attuali condizioni dopo le grigie (anche se giustificate) prove di questi ultimi tempi.

Sarà di scena anche Fausto Coppi, attualmente in ottima forma: il «campionissimo» avrà al suo fianco Bonì, Gismondi e Cassano.

Ma la nota più saliente e che sarà il «clou» della corsa è costituita dal confronto tra gli abruzzesi La Cioppa e Fantini: il primo che ancora non ha perduto tutte le speranze di essere inserito in squadra (al posto di Nencini non in perfette condizioni fisiche?) farà fuoco e fiamme per vincere, ed il secondo per il gran tifo che ha sempre avuto a casa sua e per la «urgente» necessità di uscire dall'ombra nella quale s'è celato da qualche tempo, ma dalla quale sembra sia intenzionato ad uscire.

Ma il motivo polemico della corsa di domani non finisce qui: sarà al «via!» anche Defilippis, attualmente il più in forma degli uomini di Binda: il «cit», che avrà al suo fianco Coletto e Contorno è l'uomo da battere.

La non eccessiva distanza della gara potrebbe giuocare un importante ruolo nella competizione: il tracciato, nel quale si armonizzano adeguatamente asperità e la disinvolta agilità della pianura sembrano invitare al ritmo diabolico dei quaranta orari ed ai colpi di scena.

TONINO GIORGETTI

DETTAGLIO TECNICO

MARCIA KM. 20

1) S. Vickers (G.B.) 1'43'09"; 2) Spirin (URSS) 1.35'1 2. 4) Back (Sve.) 1.45'22"2; 4) Carlsson (Sve.) 1.45'46"1. 5) Marquis (Svi.) 1.45'59"4; 6) Dordoni (It.) 1.36'16"2; 7) Lefaneziik (Ger.) 1.49'18"5; 8) Reymond (Svi.) 1.49'18"6, 9) Szyszka

GIAVELLOTTO FEMM.

(Finale): 1) Zatopekova (Cec.) 56,02 (record europeo); 2) Zalagalil (URSS) 51,10; 3) Neuman (Ger.) 50.50; 4) Bogun (URSS) 49,88; 5) Grabowska (Pol.) 49.77; 6) Figwer (Pol.) 49.18.

METRI 10.000

(Finale): 1) Kazkowiak (Polonia) 28'56"; 2) Zhukov (URSS) 28'58"6! 3) Pudov (URSS) 29' e 02"2; 4) Eldon (G.B.) 29'02"8; 5) Ozog (Polonia) in 29'01"2; 6) Merriman (G.B.) in 29'08"8.

METRI 100

ELIMINATORIE (i primi tre di ogni batteria entrano in semifinale):

PRIMA BATTERIA: 1) Germar (Ger.) 10"9; 2) Berruti (It.) 10"9; 3) Westlund (Sve.) 11"; 4) Georgopoulos (Gr.) 11"1; 5) Vehrli (Svi.) 11"3.

SECONDA BATTERIA: 1) Nilsen (Norv.) 10"8, 2) Mueller (Svi.) 10"8; 3) Sandstrom (G.B.) 10"8; 4) Vereruysse (Bel.) 10"9; 5) Schmidt (Pol.) 11".

TERZA BATTERIA: 1) Radford (G.B.) 10"6; 2) Folk (Pol.) 10"8; 3) Batchvarov (Bul.) 11"; 4) Janecek (Cec.) 11"1; 5) Onur (Tur.) 11"3.

QUARTA BATTERIA: 1) Delecour (Fr.) 10"1; 2) Malmroos (Sve.) 10"8; 3) Giannone (It.) 10"8; 4) Jakabfy (Ungh.) 10"9, 5) Schwarzgruber (Aus.) 11"1.

QUINTA BATTERIA: 1) Bartenev (URSS) 11"; 2) Goldovanyi (Ungh.) 11"1; 3) Stesso (Cec.) 11"2; 4) Thorbjornsson (Isl.) 11"3; 5) Rasmussen (Dan.) 11"3.

SESTA BATTERIA: 1) Hary (Ger.) 10"7; 2) Konovalov (URSS) 10"7; 3) Lissenko (Fr.) 10"9; 4) Huber (Aus.) 11".

METRI 100 FEMM.

(Le prime tre di ciascuna batteria entrano in finale):

PRIMA SEMIFINALE: 1) M. Itkina (URSS) 54"; 2) Pirie (G.B.) 56"2; 3) Nemeth (Ungh.) 56"8; 4) Mayer (Ger.) 57"7; 5) Machinson (G.B.) 58"2; 6) Cirzy (Turch.) 60"8.

SECONDA SEMIFINALE: 1) Ekaterina Parluk (URSS) 55"4; 2) Mukhanova (URSS) 55 7, 3) Hiscox (G.B.) 55"7, 4) Jeibman (Ger.) 55"9; 5) Zhikowska (Pol.) 57"2; 6) Kort (Dan.) 57"9

MARTELLO

(Qualificazioni - limite metri 55): Csermak (Ungheria) 59.51; Bezjak (Jug.) 57.52; Nieblisch (Ger.) 57.75; Lawlor (Irl.) 55.41; Rut (Pol.) 62.71, Thun (Aus.) 60.11, Krumov (Bulg.) 56.73; Racanescu (Rom.) 59.11.

METRI 400 MASCHILI

(I primi tre di ciascuna batteria si qualificano per le semifinali):

PRIMA BATTERIA: 1) Salisbury (G.B.) 47"8; 2) Csutoras (Ungh.) 47"9; 3) Weber (Svi.) 48"2; 4) Panciera (It.) 49".

SECONDA BATTERIA: 1) Kaufmann (Ger.) 48", 2) Mach (Polonia) 48"3; 3) Sudrigean (Rom.) 48"8, 4) Fraschini (It.) 49".

TERZA BATTERIA: 1) Jonsson (Sve.) 48"3, 2) Nikolski (URSS) 48"3, 3) Swatowski (Pol.) 48"1; 4) Declerck (Belgio) 48 9.

QUARTA BATTERIA: 1) Petersson (Sve.) 47"8; 2) Snajder (Jug.) 47"9; 3) Wrighton (G.B.) 47"9; 4) Gialanze (Malta) 53 4.

METRI 800 MASCHILI

(I primi quattro di ciascuna batteria si qualificano per le semifinali):

PRIMA BATTERIA: 1) D. Johnson (G.B.) 1'49 5, 2) Szentgali (Ungh.) 1'50"; 3) Markusson (Isl.) 1'50 , 4) Haus (Ol.) 1'51"; 5) Mzrin (Sp.) 1'52"8.

SECONDA BATTERIA 1) Rawson (Ger.) 1'50 4, 2) Depastas (Gr.) 1'50 2, 3) Salonen (Finl.) 1'50"7, 4) Makomaski (Pol.) 1'51"2, 5) Vervoort (Fr.) 1'51"6, 6) Heida (Ol.) 1'52 1

TERZA BATTERIA 1) H. Missalla (Ger.) 1'50", 2) A. Bosson (Norv.) 1'50 5; 3) Waegli

QUARTA BATTERIA 1) Schmidt (Ger.) 1'51 4, 2) G. Baraldi (It.) 1'51"8, 3) Kovacs

QUINTA BATTERIA 1) Haas (Germ.) 48"2,2) Urben (Svi.) 48 4; 3) Rekola (Finl.) 48"4; 4) Jirasek (Cec.) 48"6; 5) Stiger (Au.) 49".

SESTA BATTERIA (ultima): 1) Rakhmanov (URSS) 48 1; 2) Dibonda (Fr.) 48 7; 3) Hellsten (Finl.) 48"9; 4) Syllis (Gr.) 49"2, 5) Ozgudor (Tur.) 49 8

LUNGO

(QUALIFICAZIONI - Limite a metri 7.15) si sono qualificati al primo tentativo: Grabowski (Polonia) 7.61, Ter Ovanejan (URSS) 7.65, Brakchi (Francia) 7.20, Fedoseev (Urss) 7.19; Molzberger (Germ.) 7.46, BRAVI (Italia) 7.42, Scharp (Germania) 7.52; Kropidlowski (Polonia) 7.63; al secondo tentativo: Porrassalmi (Finlandia) 7.17; Valkama (Finlandia) 7.51; Foldessy (Ungheria) 7.31; lo svizzero Heckerdorn (7,14) è stato recuperato.

- *Dana ha vinto lanciando il giavellotto a metri 56,02 che costituisce il nuovo record europeo.*
- *Degli azzurri Dordoni è arrivato sesto, Berruti e Giannone superano i primi ostacoli nei 100 metri, Baraldi entra in finale negli 800 metri, Bravi si qualifica nel lungo, mentre Panciera, Fraschini e Giovannetti sono stati eliminati.*

(Dal nostro inviato speciale)

STOCCOLMA, 19 — All'inglese Vickers, alla cecoslovacca Dana Zatopekova e al polacco Kryszkowiak sono andati i primi dei titoli dei campionati europei di atletica leggera. Degli italiani oggi in gara, Dordoni si è classificato al sesto posto nella gara dei venti km. di marcia vinta dall'inglese Vickers nel tempo di 1 ora 33 09" e Baraldi si è qualificato per la finale degli 800 metri giungendo secondo in batteria dietro il tedesco Schmidt. Anche Berruti e Giannone si sono guadagnati l'ingresso in semifinale nei cento metri pur senza dare grandi prestazioni, così Bravi che disputerà la finale del salto in lungo. Eliminati dalle gare sono stati invece Fraschini e Panciera nelle batterie dei 400 metri piani e Giovannetti nel lancio del martello.

E veniamo alle tre gare di finale. Quella della marcia naturalmente l'abbiamo seguita solo attraverso le note che ci pervenivano dai segnalatori. Solo sui 100 km. la lotta è stata incerta in quanto tutti i migliori sono rimasti raggruppati nel limite di 10. 15 20". Al passaggio dei 10 km infatti Vickers, Dordoni, Lindner, Yunk, Attume e Spirin si trovavano al comando seguiti da un altro gruppo di atleti staccati di poco. Nel finale della gara invece l'inglese Vickers ha attaccato a fondo provocando una dura selezione. Quando le trombe hanno annunciato dall'alto della torre di Maratona che l'inglese stava per entrare in pista, un pallido sole è riuscito a sfondare il muro di nuvole grige ed a mitigare il freddo.

Un uragano di applausi ha accolto l'apparizione del biondo atleta inglese che sorridente ha avviato verso il traguardo. Dopo 2'40 metri è entrato in pista il tedesco Lindner che per quanto squalificato al 18 km. dopo ripetuti richiami aveva proseguito la gara. Ma subito dopo l'ingresso in pista il tedesco è stato costretto a fermarsi: tra le grida di disapprovazione della folla ignara dei provvedimenti.

Intanto era giunto al traguardo Vickers ed era entrato in pista il sovietico Spirin che stava dando secondo posto Dordoni, che aveva ceduto nella fase finale e è stato preceduto anche da Back, Carlsson e Marquis.

Dana Zatopekova ha vinto il titolo del giavellotto femminile non è riuscita a prendere la testa della gara che confermi la Zatopekova. Pertanto che le aveva tolto il record mondiale. I tedeschi hanno cercato di [illegible] 50.02 nel primo turno di lancio che ne ha permesso il miglioramento. Ma nel secondo turno la Zatopekova ha superato il record (metri 55,73) e quindi è stata in grado di sferrare un nuovo primato europeo non le consente tuttavia di [illegible] al comando della graduatoria mondiale.

La gara dei 10 mila metri è stata di gran lunga la migliore e la più spettacolare della giornata. Essa ha mantenuto l'attenzione degli spettatori dal primo al ultimo metro, per [illegible] della classifica [illegible]

[illegible] Kryszkowiak [illegible] Zatopekova [illegible] Kryszkowiak [illegible] Zatopekova [illegible] Kryszkowiak [illegible] Zatopekova [