I ladri e la meteorologia

DUBLINO — Dei ladri che hanno rubato ieri alcune apparecchiature alla stazione meteorologica di Dublino hanno lasciato un biglietto che diceva: « Portiamo via i vostri strumenti perchè le vostre previsioni sono sempre false ».

Novantenne sposerebbe

NEW YORK — Al signor Frederick Clarke, industriale novantenne, sono pervenute duecento risposte al suo annuncio matrimoniale. Le candidate hanno da 18 a 90 anni. Il nonagenario è esitante fra due di esse, una bruna e una bionda, fra le più giovani.

Anno nuovo per il centenario

BIRMINGHAM ALABAMA — Il signor Mac Cord ha iniziato l'anno nuovo festeggiando il suo 109. compleanno. Sua moglie (la terza) ha 102 anni. Ella era stata schiava sino alla guerra di secessione.

Destinatario deceduto

GELMHAUSEN (Germania occ.) — Una lettera indirizzata ad uno scrittore morto 283 anni fa, è stata respinta al mittente con la indicazione « destinatario deceduto il 17 agosto 1676 ». Era indirizzata al signor H.J Von Grimmelshausen, autore di un libro sulla « Guerra dei trent'anni ».

passatempo

LA CONQUISTA DELLA TERRA

VERSO L'ORIENTE — La famiglia del Polo, mercanti veneziani, aveva da tempo interessi commerciali con l'Oriente. In special modo con la Turchia, dove i Mongoli facevano affluire merci e pietre preziose. I due fratelli Nicolò e Matteo avevano già fatto un viaggio a Costantinopoli, nel 1260, e di lì, al seguito di una ambasceria tartara si erano spinti fino in Cina alla corte del Gran Kan dei Mongoli. Tornati a Venezia, ripartirono alcuni anni dopo, nel 1271 e questa volta condussero con loro il giovane Marco, il quindicenne figlio di Nicolò.

IL DESERTO NUDO — I Polo sbarcarono a Lajazzo e s'inoltrarono sui monti aspri della piccola Armenia, incominciando così la spedizione che doveva durare oltre venti anni. Freddo e gelo sui monti dell'Anatolia e poi le sabbie desolate del Dash-I-Lut: il « deserto nudo », che ben pochi viaggiatori anche moderni hanno percorso dopo i Polo. La piccola carovana proseguè, sfuggendo all'attacco dei predoni, per la grande piana stepposa dell'Amù-Daria, s'arrampica per i massicci dell'Asia Centrale. Di tanto in tanto, lunghe soste per la mercatura.

LA GRANDE MURAGLIA — Attraversata la Grande Muraglia, i Polo entrarono nella Mongolia e si recarono in una città chiamata Ciagàn-Nor, vicino a un « Lago bianco », dove Cublai, il Gran Kan, si era fatto costruire un gran palazzo per la caccia. Ma l'imperatore non v'era, e i Polo deviarono allora a Sciang Tu, dov'egli aveva una stupenda residenza estiva, insuperabile per fasto e ricchezza, e qui — sul finire della primavera del 1275 — lo trovarono i mercanti veneziani. Cublai li accolse festosamente e con onore e trattenne i viaggiatori alla propria corte considerandoli al di sopra dei propri dignitari, facendo spesso ricorso alla loro esperienza e al loro consiglio.

★

L'AMBASCIATORE DEL GRAN KAN — Fu così, che dopo soli due anni di soggiorno in Cina, Marco Polo ebbe dal Gran Kan l'incarico di una ambasceria nella regione di Jun-Nan, che sarebbe al confine dell'Annam e della Birmania. Marco eseguì puntualmente ed abilmente gli incarichi e fece quindi ritorno a corte, dove Cublai gli espresse tutta la sua soddisfazione. Il Gran Kan avrebbe voluto trattenere indefinitamente i veneziani, ma erano ormai molti anni che questi erano lontani dalla loro città e dovette infine acconsentire alla loro partenza.

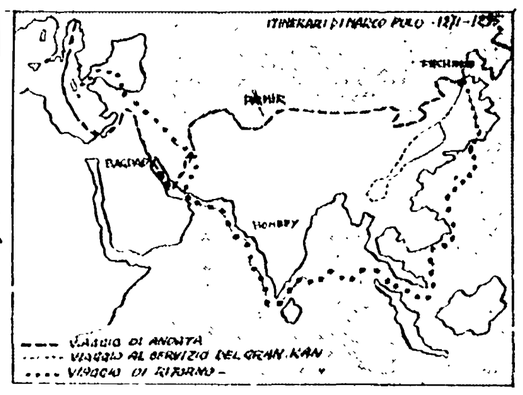

IL PERIPLO MARITTIMO DELL'ASIA — Marco, Nicolò e Matteo scelsero di tornare per mare. S'imbarcarono al principio del 1292 e partirono con una flotta di quattordici vascelli. Navigarono fino al golfo Persico e di lì, via terra, raggiunsero Costantinopoli. Nel 1295 erano di nuovo a Venezia. Marco Polo aveva vissuto tutta la sua giovinezza viaggiando in terre favolose e di questo suo lungo viaggio lasciò una descrizione altrettanto favolosa nel suo libro « Il Milione ».

CASA E DINTORNI — Le fragole in giardino

Per creare un motivo decorativo per qualcuno dei punti più illuminati del giardino su qualche terrazzo bene irrigato, ed anche per gustare uno dei frutti più delizioso della tarda primavera, descriveremo l'impianto di una coltivazione intensiva di fragole, che una volta montata vi durerà per molti anni.

La « piramide » per la coltivazione intensiva e quella rappresentata in sezione dalla illustrazione (2), di cui l'unico materiale occorrente si riduce ad un poco di sabbia ben lavata e bagnata, ed un certo numero di anelli concentrici realizzabili con della tela cerata o con del nastro di alluminio della larghezza di 15 cm. fatto con materiale di recupero oppure acquistato in quantità negozi di materiali semiaperti.

Le dimensioni dei 4 anelli occorrenti sono indicate nella illustrazione (1) nel cui dettaglio n. 1 a destra è anche indicato il modo con cui le estremità vanno unite qualora il nastro di metallo non sarà reperibile. È necessario realizzare gli anelli maggiori in più parti, che poi andranno uniti insieme nel modo indicato.

Eseguite la piramide attenendovi alle indicazioni che potete trovare nella illustrazione (3) in cui è descritto il piano di montaggio e provvedete all'acquisto delle piantine di fragole presso qualche vivaio. Sarebbe utile che l'acquisto avvenisse al più presto; se questo non è possibile, conviene riporre le piantine stesse in luogo molto fresco e asciutto, ed attendere un giorno fresco e nuvoloso o almeno un tardo pomeriggio per il loro trapianto e quando la temperatura non superi i 15 gradi.

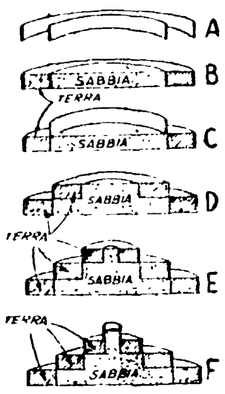

A - Per riempire la zona centrale con sabbia come necessita perchè la distribuzione dell'acqua sia uniforme, occorre posare prima sul terreno ben livellato, i due anelli più grandi

B - Riempire invece lo spazio esterno con ricco terriccio di castagno; il secondo cerchio va invece riempito con sabbia lavata

C - Sollevare gradatamente il cerchio centrale continuando a versare nel suo interno la sabbia, fino a fargli raggiungere il livello della terra circostante

D - Piazzare il terzo cerchio e ripetere l'operazione B e l'operazione C

E - Una volta portato il terzo cerchio al livello superare il quarto anello, che va riempito di terra fertile e di sabbia

F - Sollevare anche il quarto anello e riempirlo sino a metà, con della sabbia e terra

Il trapianto

Trapiantando nella piramide le piantine disponete, se in due file alternate in ogni anello, in modo che esse vengano a trovarsi lungo un percorso a zig zag, lasciando una spaziatura di circa 30 cm. tra una pianta e l'altra. Potete così disporre circa 65 piantine ma se lo spazio tra pianta e pianta è ridotto a 25 cm., ne potete disporre dalle 75 alle 80 piante. In ogni caso evitate che le piantine più vicine agli anelli esterni distino da questi meno di una decina di cm.; se questa condizione non fosse rispettata, la crescita delle radici e quindi delle piantine stesse risulterebbe disturbata dalla presenza della striscia metallica.

Se volete che la vostra piantagione vi offra il massimo di quello che può produrre tenete presente che le piante delle fragole esigono una abbondante irrigazione specialmente subito dopo la fioritura e mentre i frutti stanno formandosi. La irrigazione del sistema a piramide si esegue facendo percorrere l'acqua per mezzo di un tubo di gomma o da un innaffiatoio all'anello minore che si trova al centro della sommità della piramide (vedi illustraz. 2).

La protezione della piantagione contro il freddo della cattiva stagione consiste nel formare con della paglia una spessa copertura su tutta la piramide. Per coprire poi dal suolo la terra che è delimitata dall'anello più esterno, conviene sono dall'inizio impiantare la piramide su dei pannelli di permeabile o di altro materiale termoisolante e poroso per permettere lo scorrimento delle acque in eccesso innaffiando le erbe [illegible]

L'irrigazione

Se per la vostra coltivazione volete usare direttamente da semi è raccomandabile preparare una specie di vivaio. I semi in questo caso in un grande vasetto non di specie potranno essere seminati da qualsiasi vaso d'uso di materiale per arti [illegible] ad in mancanza di questo presso il locale con questo agrario si può fare però solo verso la primavera. Lavorate bene una piccola superficie del giardino smuovendo ben bene la terra, indi concimate abbondantemente con del letame ben decomposto che non avrete difficoltà a procurarvi presso qualche contadino della periferia. Affidate quindi al terreno i semi di fragola piuttosto radi, mescolandoli con un poco di terra. Quando è ora mettete poi anche quelle che sono di recente fatto questo copete tutti. Verrà seminato con uno strato di terra di un paio di mm., fatta cadere da un setaccio a maglie piuttosto larghe od anche da un colapasta. Annaffiate costantemente poco alla volta, fino a che i semi non cominciano a germogliare cercando però di arrivare a scoprire i semi stessi. La germinazione con la dolce temperatura e con la umidità presente, non tarderà a manifestarsi. Prima degli altri cominceranno a germinare i cotiledoni che con le loro foglie larghe ombreggeranno il terreno, qualche giorno dopo potrete vedere apparire anche le piantine di fragole. Quando queste avranno messo la seconda foglia e non meno che essa a quisteranno forza cominciate ad estirpare i cotiledoni, in modo da averli tolti tutti in un periodo di circa tre settimane. Naturalmente in questo caso i cotiledoni hanno una funzione ausiliaria e non avrete da fare su di essi alcun affidamento per il loro valore intrinseco.

Il semenzaio va mantenuto sempre fresco ed anche quando le piantine saranno già vigorose, non dovrete trascurare di innaffiarle almeno una volta al giorno. Dopo due mesi le piantine avranno già cinque foglioline e le potrete trapiantare nella piramide o nelle file in piena terra.

La vita delle piante di fragole è lunghissima ma dopo tre anni la loro produzione risulta molto diminuita, tanto che appare conveniente il rinnovamento di tutta la piantagione.

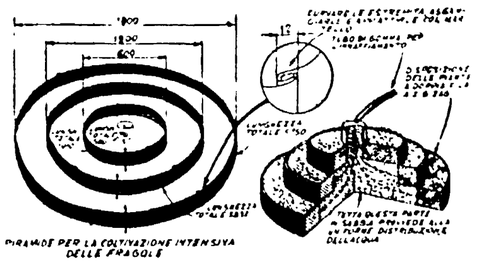

◆

Progetto della rivista « Sistema A ». Per eventuali chiarimenti scrivere a «Unità della domenica» Via dei Taurini 19 - Roma oppure direttamente a «Sistema A» (ufficio tecnico) V. Prati degli Strozzi 35 - Roma

L'OROSCOPO DI CAGNACCI

ACQUARIO (21.I - 20.II) — Vi attende un lavoro di una mole piuttosto considerevole. Non ascoltate le lamentele di quelli che vi sottostanno e proseguite con foga la vostra opera. Prevista una gita in montagna.

PESCI (20.II - 21.III) — Non agitatevi troppo. Negli affari gli astri vi consigliano prudenza. Qualcuno avrebbe interesse ad indurvi in una decisione precipitosa ma voi controbattete con una sorridente diplomazia. Anche in amore tenete il freno a portata di mano.

ARIETE (21.III - 20.IV) — Un caso doloroso si tramuterà in un bene per voi perchè vi deciderà a sanare una situazione

che riguarda le basi della vostra esistenza. Un certo sollievo dopo un periodo di tribolazioni.

TORO (21.IV - 20.V) — Non tenete il piede in due staffe. L'amore può riservarvi qualche sorpresa. Nel campo professionale non logoratevi inutilmente i nervi. Nella cerchia degli amici se avete occasione di fare un dono siate generoso.

GEMELLI (21.V - 20.VI) — Incontrerete un vostro familiare da voi spesso dimenticato. Elevate il vostro spirito ma non

dimenticate chi vi tende la mano fraternamente. Relazione su un piano puramente sentimentale conclusa improvvisamente.

CANCRO (21.VI - 20.VII) — Fantasticate meno e agite di più. I sogni sono un delizioso ma sterile nirvana per la vostra volontà. Ascoltate i consigli di chi vi sta vicino non sono dettati da mediocre affarismo bensì da sincero desiderio di aiutarvi sul piano pratico.

LEONE (23.VII - 20.VIII) — Qualche cambiamento nella vostra espressione e nel vostro aspetto dovuto a un pieno e rigoglioso

sviluppo. Il vostro giudizio si farà sentire. Evitate gesti impulsivi verso una persona che agirà drasticamente per voi ma solo per il vostro bene.

VERGINE (21.VIII - 20.IX) — Conservate sopra il camino o in qualche angolo della cucina un ramoscello d'ulivo? Prendetelo e innalzatelo a simbolo della settimana. Cercate di andar d'accordo con tutti e — se vi capita — di appianare qualche vecchia divergenza.

BILANCIA (21.IX - 20.X) — Seguendo la attenzione con la quale avrete [illegible] i vostri studi preferiti. La stella sul [illegible] vide fate

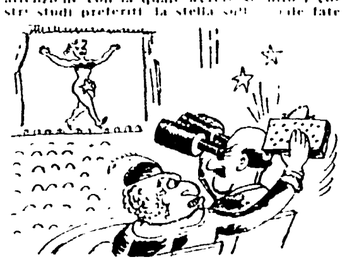

tanto affidamento non caterà per recarvi conforto. Anzi è prevista una certa influenza negativa da parte di una costellazione avversa.

SCORPIONE (20.X - 21.XI) — Avete in mente di preparare una sorpresa a chi vi sta vicino? Allora spiccatevi: è giunto il momento buono. La fortuna potrebbe venirvi incontro con un « crescendo » rossiniano. Attenzione invece alla salute.

SAGITTARIO (21.XI - 20.XII) — Riceverete una visita decisiva per la vostra carriera. Un personaggio influente rimarrà

molto sorpreso scoprendo un lato della vostra personalità che non conosceva. Siate più ricercato nei vostri abbigliamenti.

CAPRICORNO (20.XII - 20.I) — Dietro l'incontro più inatteso e banale occhieggia sorniona la fortuna. Siate all'erta e non lasciatevi sorprendere. Sarà l'amore? O un prezioso appoggio negli affari? L'importante è di saper prendere la decisione.

PER IL PESCATORE

I bivalvi dei buongustai

I bivalvi, dei quali ci occuperemo nel nostro breve articolo sono quei molluschi che gli abitanti delle città marinare chiamano « frutti di mare » e che offrono ai buongustai parecchie specie apprezzatissime, come i mitili, le cozze e le famosissime ostriche.

I molluschi bivalvi non nascono con la conchiglia ma se la fabbricano lentamente secondo [illegible] mentre, non [illegible] precisato, la forma della specie a cui appartengono. La conchiglia [illegible] « equivalve » quando le due valve, una a destra l'altra a sinistra del corpo del molluscho sono di forme perfettamente uguali (telline cannolicchi ecc.); le conchiglie, le cui valve sono [illegible] sono definite « inequivalve » ad esempio i pettini che presentano una valva convessa sulla quale il mollusco poggia, e l'altra piatta che copre la valva convessa come un coperchio.

La maggior parte dei bivalvi [illegible] vanno alla ricerca del loro mà si nutrono con le particelle di plancton [illegible] e vengono messe alla portata della loro bocca dai movimenti delle ciglia vibratili dei [illegible] (che sono [illegible] addetti alla [illegible] delle branchie, alla [illegible] e alla [illegible] delle materie di rifiuto). I pettini sono i bivalvi più [illegible] i movimenti [illegible] no balzare [illegible] una valva contro l'altra come fossero nacchere.

Tra i bivalvi commestibili più noti si annoverano le vongole (tapes edulis verrucosa-decussata), [illegible] poi i cuori (cardium edule) abbondanti nella laguna veneta, le arselle (donax trunculus) che si pescano con una sorta di draga lungo le spiagge del Tirreno e dello Jonio i cannolicchi (solen edulis-legumen-vaginalis) che vivono affondati sui fondi arenosi del litorale; i datteri di mare (lithodomus lithophagus) detti forapietre, perchè sanno forare le rocce calcaree o pietrose un [illegible] famosissimo è il tempio di Serapide a Pozzuoli; infatti i fori che a diversi livelli si vedono praticati nelle colonne del tempio [illegible] dai datteri di mare [illegible] dal livello del mare [illegible] la zona [illegible] che [illegible] volta si moltiplicano in quantità prodigiose [illegible] specie le quali [illegible] le colonne con [illegible] le [illegible] così [illegible] perchè [illegible] le [illegible] che si trovano a Roma usarono la valva convessa come recipiente per bere.

Ed eccoci ai bivalvi più pregiati e più ricchi: le ostriche. L'ostrica edule non è quella che produce le [illegible] perle [illegible] sono di [illegible] ostriche [illegible] quella più comune (ostrea edulis) che viene coltivata in Italia nei stagni [illegible] di Taranto del Fusaro e del Faro a Messina, nel Mar Grande di Taranto vengono disposti dei [illegible] dei collettori, ai quali vengono a fissarsi le larvette delle ostriche ora [illegible] di [illegible] per [illegible] e crescere; questi collettori vengono poi [illegible] dei [illegible] e [illegible] per [illegible] Mar Piccolo ove le ostriche crescono e raggiungono l'ingrossamento [illegible] le ostriche di Taranto sono [illegible] le più [illegible] le più [illegible] gerbi.

Assieme alle ostriche vengono pure allevati i mitili (mytilus galloprovincialis) la mitilicoltura è praticata su larga scala nel Mar Piccolo di Taranto; per il fissaggio delle larve dei mitili si usano delle fascine vegetali; in poche settimane le larve si trasformano in piccoli mitili; quindi le corde vengono tagliate in pezzi detti « pergolari » sui quali i mitili raggiungono il loro pieno sviluppo.

a. b.

PER IL FILATELICO — Un francobollo per il Concordato

Il febbraio nella ricorrenza del XXX anniversario dei Patti Lateranensi, l'Amministrazione delle Poste italiane ha emesso un francobollo celebrativo da 25 lire. Sul francobollo sono riprodotte la torre dei Campidogli e la fontana dei Dioscuri che si trovano a fianco del Palazzo del Quirinale e la cupola di San Pietro a simboleggiare il ristabilimento di rapporti normali tra Roma l'Italia ed il Vaticano rapporti interrotti dopo il 20 settembre 1870.

Stampato in fotocalco nel colore azzurro, il francobollo si presenta nel complesso piuttosto modesto, dentellatura 14. Agli specialisti sembrò che meno per i francobolli messi in vendita a Roma la carta impiegata per la stampa è quella della cartiera di Fossa Ollagna stessa dei Hitler. Il fatto è curioso, in quanto pareva che questo tipo di carta non dovesse più essere impiegato.

Il francobollo viene ad aggiungersi alla serie di due valori (25 e 60 lire) che fu emessa dalle Poste italiane nel 1954 ricorrendo il 25 anniversario dei Patti Lateranensi e all'analoga serie emessa allora dal Vaticano. A nostro parere la serie italiana di cinque anni fa era esteticamente meglio riuscita del francobollo ora emesso.

Il bollettino illustrativo che accompagna le emissioni di francobolli commemorativi, non è stato questa volta posto in vendita assieme al francobollo non essendo ancora allestito.

San Marino

Una nuova serie di francobolli di posta aerea è stata emessa il 12 febbraio dalle Poste di San Marino. La serie è costituita da cinque francobolli ognuno dei quali reca immagine di un uccello diverso: gabbiano per il 5 lire falco per il 10 lire germano per il 15 lire colombo per il 120 lire e rondine per il 250 lire.

Scambi filatelici

Skoba Olloszy scambierebbe francobolli di Polonia Ungheria Cecoslovacchia Repubblica Democratica tedesca con francobolli italiani. Indirizzo: Bybnik, ul. Plebscytowo 11 woj Katowickie Polonia. Scrivere in inglese.

PER L'ENIGMISTA

CRUCIVERBA

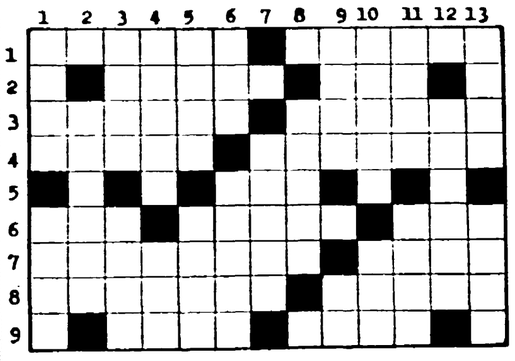

ORIZZONTALI 1) nome di una immensa steppa della Siberia nella regione di Tobolsk - la più grande città dell'Holstein (Prussia). 2) la parte anteriore del proiettile d'artiglieria - l'anno bisestile ne conta 8784; 3) rifugio per animali; giaciglio misero - le misteriose profondità marine; 4) sottile e delicato - cassa di cura; 5) in nessun tempo, di scommessa minima al poker - tutti i nomi dei calendario - Croce rossa italiana. 7) sostanza nutritiva - tutto di un pezzo. 8) lo fa il contabile quando cambia pagina - tratto dell'intestino; 9) antico nome del fiume Anene - motore a vento per galleggianti.

VERTICALI 1) nome di donna diminutivo di Beatrice - molto costoso. 2) nemici e avversi; 3) piante spinose da siepe - quella dei turchi si chiama narghilè; 4) svelto ed elastico - il mio - francese; 5) il succo gastrico che viene dal fegato - usano nei modi gravità e circospezione; 6) saluto dei romani antichi - bizzarro imperiale. 7) espressione melodica della voce 8) fiato o respiro. 9) le parti inferiori delle orecchie - la figlia di Berenice; 10) [illegible] - la nota più bella [illegible]. 11) acque nel deserto - piccolo riparo per naufraghi 12) misero e miserabile; 13) miscela gassosa di [illegible] - opera [illegible] di Petrella.

Il titolo nascosto

(Anagrimma frase: 8. 1. 6)

Anagrammando le lettere di questo cartello pubblicitario potrete ricomporre il titolo di un film - da spiaggia nel quale Alberto Sordi e la solita schiera di donne in costume di bagno fanno quel che si fa più meno nelle stazioni balneari alla moda.

C. TORCEA
DENTISTA

DAMA

Fra le tante partite svoltesi in occasione dell'ultimo campionato lombardo scegliamo questa che ha visto Eser Tarò alle prese con Alberto Borghetti (nero)

23-19	10-13.	19-15	11-20		
24-15	12-14.	22-15	6-10		
21-17	13-18.	28-23	10-14		
26-21	7-12.	15-11	12-15		
32-28	8-12.	28-24	13-19		
23-20.	19-23.	20-16.	23-28.		
16-7	3-12	24-20	28-32		
20-16	12-15.	16-12	32-26		
12-7	26-23	7-3	26-19	3-7	
16-20.	17-13	20-24	15-10		
19-22	10-6	22-26	23-27		
26-22.	7-12	22-17	6-3	24-28.	
31-24	19-22.	12-15	22-31.		
15-19	5-10	(rossione	da		
[illegible]					

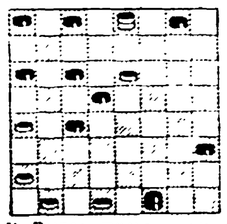

Il Bianco muove e vince

Agli amatori della « poltrona » proponiamo questa composizione di Romeri Fo-

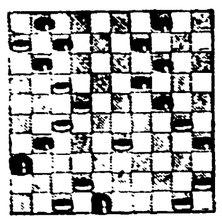

Il Bianco muove e vince in nove mosse

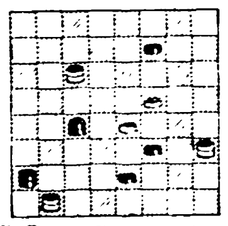

Il Bianco muove e vince in sette mosse

Notiziario damistico

Un torneo damistico si è svolto fra i numerosi soci del Circolo romano TELEBAR (Circonvallazione Appia) limitandolo ai giuocatori di II e III categoria. Ecco la classifica dopo i primi 72 incontri: Muzzarelli punti 16, Mei e Izzo 13, Clavo 11, Pavardini e Sparano 10, Sabbatini e Pepelli 9, De Michelis, Leuzzi, Bellomo, Sorino 8, Nuccelli e Curia 7; Pavardini G. e Nardi 3. Dovranno seguire ancora molti incontri per giungere alla finale e stabilire le sedi per i quali [illegible] e [illegible] [illegible] Mario Gerli.

• • •

Una serie di partite per corrispondenza si è svolta [illegible] Gino Pavarini di Sarzè, Vittorio Sarzanopolito, oltre alle stesse Tempellini, Giovanni Cuspani di Porto Recanati, Pietro Della Luca, Comune di Reggio Calabria, Luigi Pappalardo di Sarzè, Giulio Rabini di Mantova, Gino Gravagni di Sarzè e Augusto De Sarzi di Sarzè. Dalla competizione, ormai quasi conclusa, pubblichiamo alcune partite fra i più interessanti commentate dal maestro Piero Piccioli.

Soluzione dei giuochi

di domenica 8

CRUCIVERBA - *Orizzontali*: 1) Baleari forte. 2) olà bocca ecc. 3) morà agata in; 4) barca ado. 5) oas; moire 6) orra cardo. 7) odio. parto. PA 8) ten Marin Ur. 9) ter ossi ostia. - *Verticali*: 1) Beatrice OIT; 2) ara Odor. 3) iarocchi 4) sacco 5) AF ASA MO. 6) ma par. 7) loga canti 8) ossi ... 9) ... 10) ardo 11) re fino ut. 12 tri. PRI; 13) Jena. nata

PERSONAGGI IN INCOGNITO. Gino Cervi Cambue

SCIARADA: pagoi-sragoDATA.

Bianco di Angelo Pillar [illegible] 22-26 [illegible] 10-14 [illegible] 22-26 [illegible] 14-19 [illegible] 22-26 [illegible] 10-14 [illegible] 15-20 [illegible] 14-19 [illegible] 22-26 [illegible] 10-14 [illegible] 22-26