Una bella prova dei romani

La Tevere sfiora a Pisa un meritato successo (1-1)

Dopo un primo tempo equilibrato, al 13' della ripresa marcano i toscani con Sicurani; i romani reagiscono, pareggiano con Scarnicci e mancano alcune occasioni facili

PISA: Orlandi; Chellini, Felloni; Sicurani, Peretta, Carpita; Ghiadoni, Balestri, De Paoli, Turatti, Malavasi.

TEVERE: Leonardi; Viciani, Scarnicci; Ceresi, Bimbi, Di Napoli; Scala, Santin, Gaeta, Stenti, Chinagli.

ARBITRO: signor Pacello di Foggia.

MARCATORI: nel secondo tempo, al 13' Sicurani e al 43' Scarnicci.

(Dalla nostra redazione)

PISA, 6.

Se ci dovessimo limitare a commentare «telegraficamente» l'atteso confronto tra il Pisa e la Tevere saremmo tentati di esprimerci con una frase fatta che non rispecchierebbe affatto la sostanza tecnica dell'incontro: la Tevere ha cercato il risultato utile nella tana dei lupi pisani e l'ha ottenuto.

Ma sarebbe poco e ingiusto nei riguardi soprattutto dei romani che, invece, hanno offerto uno spettacolo di buona levatura tecnica, ruotando con intelligenza ed armonia attorno a un quadrilatero saldo e ben organizzato.

Approfondendo l'indagine, potremmo anche condividere il parere di chi afferma che il mezzo successo dei tricolori coincida con un periodo critico dei toscani che, man mano che le settimane passano scoprono i limiti di una organizzazione di squadra quanto mai posticcia e priva di «impalcatura».

Pur ammettendo quest'ultima diagnosi, è altrettanto vero quanto già precisato e cioè che i romani stanno ora raccogliendo i frutti di una impostazione di giuoco armonica, non scevra di quella «cucitura» tra reparto e reparto che, apparsa timidamente all'inizio, diventa sempre più evidente e dalla quale c'è da augurarsi possa discendere quello squadrone che potenzialmente c'è ed al quale manca ora soltanto una certa «carica» per poter emergere in tutta la sua completezza.

Qualcosa del genere s'è visto oggi sul terreno pisano ed il motivo di questa propulsione è stato fornito proprio dalla rete segnata al 13' della ripresa da Sicurani che ha fatto scattare, nel settore dei romani, la molla della reazione.

Nell'ultima mezz'ora, infatti, i romani, che avevano impostato la partita in senso difensivo, hanno rotto gl'indugi ed abbandonata la tattica difensiva fino a quel momento adottata, si sono spinti all'attacco minacciando da presso la rete di Orlandi.

S'è vista allora la vera Tevere, s'è vista la squadra come e quanto può rendere in tutti i suoi reparti e, soprattutto, s'è vista una compagine che ha saputo reagire al colpo della sfortuna (perché la rete subita è stata una autentica beffa) in modo organizzato e sopratutto con un rendimento che ha fatto «scattare» con lo stesso ritmo di giuoco tutti e undici gli atleti.

La resistenza del Pisa, da questo momento, è stata affannosa e, troppo spesso fallosa, sotto lo sguardo poco vigile di un arbitro, sulla cui direzione si potrebbe discutere.

Tutto qui il succo della partita che ha mostrato il suo vero volto nell'ultima parte della gara e che fino al quarto d'ora della ripresa s'era trascinata alla bell'è meglio con un equilibrio «statico» tutt'altro che interessante. Poi, come abbiamo detto, i romani hanno mostrato la grinta e, se avessero riportato l'intera posta in palio non si sarebbe dovuto gridare allo scandalo.

Per la cronaca è doveroso sottolineare che i nerazzurri hanno evidentemente risentito di un elemento della levatura di Bona, ma siamo, comunque, dell'avviso che (Bona a parte) il Pisa sta effettivamente attraversando un momento «no».

La cronaca non dice molto almeno dal punto di vista tecnico: dovrebbe soffermarsi sulle «cattiverie» e sulle scorrettezze nelle quali sono emersi soprattutto i pisani, ma cercheremo anche in questo senso, di limitare certi spiacevoli episodi che, ci auguriamo, di vedere il meno possibile.

Tra i romani in gran luce la difesa, Di Napoli, Santin e Stenti che nel periodo più emotivo dell'incontro hanno tenuto saldamente il campo liquidando definitivamente ogni possibile velleità ai frastornati pisani, che non hanno neppure osato avvicinarsi più alla rete di Leonardi.

L'incontro s'è iniziato con un pericoloso indugio di Felloni che ha permesso all'ala destra romana di scendere a rete, salvata solo da un deciso intervento di Carpita che ha liberato un po' fortunosamente.

I pisani cercano di reagire, ma il complesso funziona poco e soprattutto manca di intelligenza, tanto che i difensori capitolini spazzano via con estrema sicurezza: Bimbi è uno «stopper» davvero in gamba.

I minuti scorrono veloci sul quadrante e i portieri assistono quasi inoperosi ai calcioni che vengono dati a vanvera al pallone. A metà del tempo una prodezza di De Paoli (ci si affida sempre alle prodezze personali) per poco non porta il Pisa in vantaggio.

Il secondo tempo inizia con gli atleti estremamente nervosi e Malavasi, rientrato in campo con la testa bendata, si rende protagonista della prima fuga, stroncata da un intervento dell'onnipresente Bimbi.

I laterali del Pisa e le mezz'ali continuano a giocare slegati e a lanciare palloni alti in area avversaria. Su uno di questi pali Leonardi respinge di pugno e Turatti riprendendo di testa tale respinta, impegna nuovamente il portiere romano in una bellissima parata. Un violento tiro di Ghiadoni sfiora il montante sinistro della rete teverina subito dopo e si giunge così al 13'.

Malavasi, in possesso della palla, viene fermato fallosamente da Viciani. Il susseguente calcio di punizione, battuto dallo stesso Malavasi, spiove in area di porta, e Leonardi uscito in cerca di farfalle, facilita il compito dell'accorrente Sicurani che accompagna il pallone nella porta incustodita.

A questo punto il Tevere si porta decisamente avanti e la squadra pisana mostra paurosamente le sue crepe.

Compressa in difesa la compagine nero-azzurra, affida a soli due uomini il compito di alleggerimento. Mischie paurose avvengono ai limiti dell'area pisana. Il quadrilatero dei rossi teverini è ormai padrone assoluto del centro campo e persino i terzini si spingono in avanti.

Il serrate del Tevere si conclude al 43': Scala è fermato fallosamente da Felloni; batte la punizione Ceresi e sul pallone spiovente in area pisana, interviene di precisione il terzino Scarnicci e con la testa riesce a scagliare la palla in fondo al sacco.

OTELLO BELLANDI

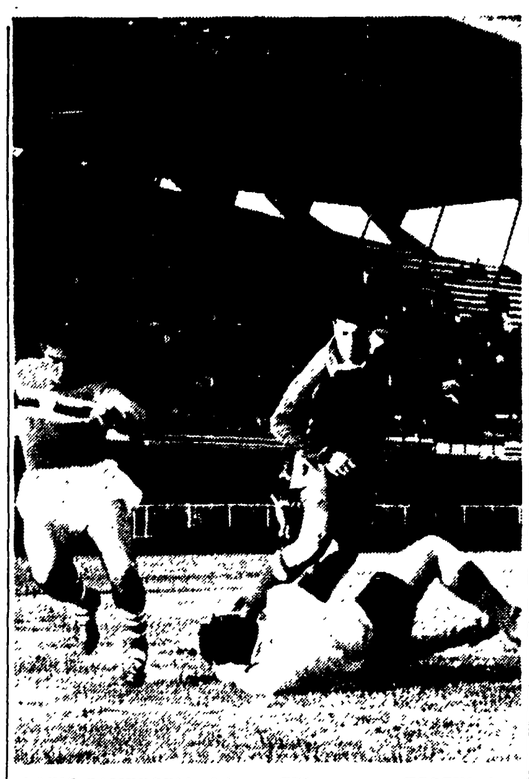

LAZIO-SAMPDORIA 3-1 — CEI esce su TOSCHI ben protetto da JANICH

SERIE D

I risultati

GIRONE D: Carrarese-Nuorese 0-0; Grosseto-Empoli 0-0; Lucca-*Olbia 1-0; Piombino-Fiamme Oro 4-1; Pontedera-Templo 3-1; Rieti-Larderello 2-1; Romulea-Cuoiopelli 0-0 (disputata sabato); Sangiovannese-Massese 0-0; Solvay-Viareggio 3-1.

La classifica

GIRONE D: Massese p. 15; Viareggio 14; Templo, Nuorese 13; Carrarese 12; Solvay, Larderello, Sangiovannese 11; Grosseto, Romulea 10; FF.OO., Pontedera, Olbia 8; Cuoiopelli, Empoli, Rieti, Lucca 7; Piombino 6.

Il campionato di rugby

La Lazio cede al Frascati (8-0)

LAZIO: Ricciardi, Fascetti, Ugolini, Mioni, Bonazzoli, Ladozzi, Barca, Michela, Zuzza, Tropea, Colussi, Buroni, Pamphili, De Luca, Romoli, Gori.

FRASCATI: Paoletti, Materazzetti, Pasquini, Panattoni, Stival, Giammarioli, Spalletta II, Ceccotti, Colasanti, Giorgetti, Bernardini, Roncaccia, Spalletta I, Reggi, Ferri.

Arbitro: Tolentini di Parma.

Mete: al 19, del secondo tempo Giorgetti (trasformazione Colasanti), al 42' Panattoni (non trasformata).

FRASCATI, 6. — La Lazio era scesa al «Mamilo» convinta di poter disporre facilmente del Frascati, si intende almeno a quanto ha dimostrato in campo. Nella prima parte della gara ci è sembrata troppo sicura di sé la squadra romana, tanto che ha banalmente sciupato un paio di occasioni e fallito ben sei calci di punizioni da posizioni non impossibili. Il Frascati invece, controllata l'avversaria per tutto il primo tempo, si è scatenato nella ripresa, specialmente dopo la segnatura di Giorgetti ed ha vinto per otto a zero. Nella prima parte della gara abbiamo assistito ad una maggiore insistenza all'attacco da parte degli ospiti.

Villaggio Breda-Pomezia 1-0

Sul campo del Villaggio Breda, la compagine locale ha battuto di misura (1-0), ma meritatamente il Pomezia, in un incontro del girone E della seconda categoria dilettanti. Sullo stesso campo, in precedenza, si sono incontrate due squadre del «vivaio» Breda, seguite dall'entusiastico incoraggiamento del pubblico che ha ammirato le due compagini dei «pulcini», intelligentemente guidate dall'istruttore Mario Milano. L'incontro s'è concluso a reti inviolate.

Vittoria di Faggin a Basilea

BASILEA, 6 — L'italiano Leandro Faggin ha battuto oggi lo svizzero Rolf Graf in una prova di inseguimento disputata su 5 chilometri. L'italiano ha vinto la gara in 6'22"8 Graf ha impiegato 6'25"6.

Il campionato di serie «D»

Scatenato il Piombino travolge le Fiamme d'Oro (4-1)

I romani, passati in vantaggio con Pierini, sono stati raggiunti da una rete di Panicucci e surclassati, nella ripresa, da due goals di Pierozzi e uno di Battistini — Ottima prova di Pierozzi

FIAMME D'ORO: Vigetti; Grottola, Armeni; Panselli, Giuli, Montognoli; Bonini, Tortora, Vastola, Pierini, Ferrante.

PIOMBINO: Guarguaglini; Bocchigli, Del Gratta; Tabani, Lorenzelli, Semplici; Batistini, Pierozzi, Natali, Panicucci, Del Sarto II.

ARBITRO: signor Riva di Cagliari.

RETI: al 1. tempo, al 19' Pierini (FF.OO.), al 36' Panicucci (Piombino). Al secondo tempo al 7' Pierozzi (Piombino), al 40' Pierozzi (Piombino), al 43' Batistini (Piombino). Angoli: 7 a 3 per il Piombino.

(Dal nostro corrispondente)

PIOMBINO, 6. — *Il Piombino è finalmente tornato alla vittoria e vi è tornato esattamente dopo due mesi e mezzo dall'ultima affermazione piena (20 settembre) vittoria sul Pontedera alla prima del campionato) ma soprattutto è tornato alla larga segnatura dopo che in ben nove partite era riuscito nell'incredibile impresa negativa di realizzare soltanto due reti.*

La vittoria odierna per quanto ottenut ncontro un avversario di modesta levatura ha indubbiamente dimostrato in alcuni momenti un Piombino veramente a posto, trascinato da quell'autentico campione che è Pierozzi.

Pierozzi ha classe, intelligenza calcistica e tiro a rete: tre doti che hanno confermato il suo prezioso apporto nella vittoriosa gara odierna dopo un primo tempo che aveva visto la squadra locale continuamente ma vanamente all'attacco, essere addirittura superata dall'avversario che a pochi minuti dal termine del primo tempo si trovava in vantaggio. Con Pierozzi ha ben figurato Batistini, Del Sarto II, Tabani, Bocchigli, e Natali, il nuovo attaccante che sul finire è scomparso dalla scena evidentemente impreparato ma che ha dimostrato buoni numeri.

Su un piano di perfetta normalità gli altri nero azzurri con qualche demerito per Panicucci, piuttosto in ombra nei primi tre quarti della gara.

Gli ospiti, lo abbiamo già scritto, non rappresentano che una unità di modesta levatura: Pierini, Vastola, Panselli ed il portiere Vigetti (che è un piombinese) sono stati gli elementi più in vista, ma il resto ha fatto veramente acqua, a parte la impulsività nella partita.

Solo nella primissima parte della gara quando i neri azzurri stavano ancora alla ricerca di un sistema di gioco, gli ospiti hanno dato la impressione di possedere una squadra, ma la realtà è decisamente mutata quando Pierozzi e compagni hanno trovato l'accordo e si sono proiettati in avanti.

Il Piombino è migliorato nettamente ma non vorremmo che la larga segnatura odierna facesse improvvisamente ritenere la squadra sulla via di effettuare prove sensazionali: difesa e mediana, ad esempio, non ci hanno affatto convinto e l'attacco ha stentato a trovare la giusta carburazione esplodendo soltanto nel finale di gara.

Mochi non dovrà allentare la «presa» sui suoi uomini, e con il ritorno di Villani e l'impiego più razionale dei due laterali (Semplici era preoccupato evidentemente di coprire Lorenzelli ed ha finito di girare molto a vuoto) anche i reparti arretrati dovrebbero ritrovare i loro standard normali per continuare sulla strada della indispensabile riscossa.

Le note di cronaca sono limitate alla descrizione delle azioni delle cinque reti:

Va in vantaggio la compagine ospite al 19': Bonini sfugge al Del Gratta e sulla uscita di Guarnaglini tira a rete; il corpo del portiere respinge la sfera e l'accorrente Pierini realizza facilmente a porta vuota.

Lenta ed inconsistente la reazione del Piombino e gli ospiti ne approfittano per portarsi un paio di volte minacciosamente a tu per tu con Guarguaglini il quale se la cava egregiamente.

Al 36' su punizione battuta da Semplici la palla perviene a Panicucci il quale alzando a campanile sull'uscita di Vigetti pareggia le sorti.

Un grande intervento del portiere ospite al 41' (tiro ravvicinato di Natali) chiude praticamente il primo tempo.

Nella ripresa al 7' il Piombino si porta in vantaggio: Natali batte un angolo e Batistini riceve l'invito evitando benissimo due avversari e centrando a parabola su Pierozzi il quale di testa batte Vigetti.

Benchè il Piombino prema con azioni ben congegnate, la terza rete arriva soltanto al 40' ed è ancora Pierozzi che ricevuto un pallone da Panicucci lo ferma perfettamente e girandolo effettua un preciso tiro sulla destra dell'estereffatto Vigetti.

Ultima rete su magnifica azione di Pierozzi — Del Sarto — Batistini e sarà quest'ultimo a segnare la rete con un tiro esatto sulla sinistra del portiere ospite.

AULO TADDEI

Fra i «dilettanti» di II Categoria

Battendo nettamente la Valcanuta l'U.I.S.P. Roma balza al comando

UISP ROMA: Laschiazza, Morici, Esu; Calvaresi, Monza, Cencioni; Maggi, Bertazzoli, Appolloni, Barbanti, Bini.

VIRTUS VALCANUTA: De Ritis, Marchesini, Cavalieri; Pieragostini, Vernier, Marchesini II, Gianfelici, Cappuccini, Ardinghi, Porta, Lorenzi.

ARBITRO: Bigletti di Roma.

MARCATORI: al 7' Ardenghi, al 35' Maggi, al 37' Cencioni (rigore), al 38' Barbanti, Nella ripresa: al 9' Cappuccini, al 25' Appolloni, al 35' Bini.

Sul paludoso terreno del campo Somaini, l'UISP Roma ha ieri conquistato una nuova netta vittoria che la porta in vetta alla graduatoria del girone F di seconda categoria. Dopo un inizio incerto con conseguente vantaggio dei padroni di casa, venuto su calcio di punizione, i rossobiu, pur chiaramente a disagio sull'infido fondo che mal si confaceva allo sviluppo di qualsiasi tema di gioco, non hanno avuto eccessiva difficoltà ad imporre la loro supremazia.

La squadra locale ha dato fondo ad ogni energia alla ricerca del risultato utile, ma nulla ha potuto. La loro antagonista ha chiaramente mostrato una evidente superiorità imponendo un punteggio che non ammette discussioni.

GATE-S. Paolo 4-0

GATE: Spedone; Diamante, Moscheni; Garelli, Raimondi, Natali; Cappelli, Guenza, Marruco, Valle, Di Mambro.

S. PAOLO: Granito II; Benedetti, Albanese; Facchini, Battazza, Felici; Squassoni, Granito I, Bianchini, Janni, Recchioni.

ARBITRO: sig. Di Gravio di Roma.

MARCATORI: nel p.t. al 41' Marruco; nella ripresa al 3' e al 20' Marruco, e al 41' Valle.

Partita vivace ben diretta con fermezza dall'arbitro. La compagine aziendale si è rivelata ben fusa in ogni reparto. Il S. Paolo ha combattuto con coraggio ma non ha potuto resistere a lungo contro gli attacchi di Marruco e compagni.

Campionato seniores

GIRONE A — Continua la marcia della Marranella. Ieri la capolista ha vinto di misura contro il Travertino; ma ciò è bastato perché rimanesse sola in vetta alla classifica. Insegue ad un punto il Latino Metronio. Staccatissimi per ora gli altri.

GIRONE B — Questo girone vede più equilibrio di forze. Conducono Gianicolense, e R. Tuscolano (ambedue vittoriosi). Da notare la rimonta del P. S. Giovanni che ha imposto la battuta d'arresto alla Stella.

GIRONE A

I risultati

Marranella - Travertino 2 - 1; Colosseum-L. Metronio 2-4; Nomentano-Appia 0-1; riposa Torre Maura.

La classifica

Marranella p. 8; L. Metronio 7; Torre Maura 2; Appia 2; Colosseum 2; Nomentano 1; Travertino 0.

GIRONE B

I risultati

Garbatella - Gianicolense 0-5; P.S. Giovanni-Stella 2-1; Donna Olimpia-R. Tuscolano 3-4; D. Montespaccato-Albavinci (n.p.).

La classifica

Gianicolense punti 5; R. Tuscolano 5; Stella 4; P.S. Giovanni 4; Albavinci 2; D. Montespaccato 2; D. Olimpia 0; Garbatella 0.

Latino Metr.-*Colosseum 4-2

COLOSSEUM: Chiartosini, Prosperini, Giannotti; Persichetti, Confaloni, Celi; Benedetti, D'Orsini, Di Rita, Faddili, Cortani.

LATINO METRONIO: Basso, De Rossi, Burchielli; Crociani, Patrignani, Percocco; Cepparotti, Cappelluti, Sallusti, Ranucci, Calvani.

MARCATORI: nel p.t. Calvani al 5', Di Rita al 10', Cappelluti al 20' e 25'; nel s.t. Faddili al 5', Sallusti al 35'.

ARBITRO: Benedetti.

Appia-*Nomentano 1-0

APPIA: D'Orio, Rucci, Pistarà; Silvi, Conti, Violanti; Rubolini, Martini, Pietrocarlo, Trionfera, Serafini.

NOMENTANO: Copponi, Barbini, Fabiani; Caventini, Pernazza, Bianchi; Cimino, Innocenzi, Polce, Federici, Fortunato.

ARBITRO: Ducci.

MARCATORI: nel 1. tempo Martini al 32'.

Gianicolense-*Garbatella 5-0

GARBATELLA: Iezzi, Tomei, Valente; Balbiani, David, Bortoloni; Beni, Berardi, Tarquini, Zega, Aliati.

GIANICOLENSE: Thermes, Terracciani, Simonetti; Bocciarelli, Verdi, Serrani; Covassin, Fazi, Polverini, Guarnelli, Pretto.

ARBITRO: Carosini.

MARCATORI: nel p.t. Guarnelli al 29'; nel s.t. al 10' Pretto, al 20' Polverini, al 25' Guarnelli, al 32' Fazi.

R. Tuscolano-*D. Olim. 4-3

D. OLIMPIA: Mancini, Camizzano, Mazzanti; Camizzano, Scarchilli, Di Rocco; Colarinzo-li, Longo, D'Antoni, Schina, Camizzano.

R. TUSCOLANO: Ciprelli, Fioretti, Simonetti; Monteleone, Mariotti, Tiberti; Proietti, Damia, Mangerini, Ferrari, Aquilani.

ARBITRO: Basili.

MARCATORI: nel p.t. al 10' Proietti, al 25' Schina, al 32' D'Antoni, al 34' Di Rocco; nel s.t. all'8' Ferrari (rigore), al 20' Ferrari, al 35' Mariotti.

SERIE A

I risultati

Alessandria-Roma	0-0
Bari-L. R. Vicenza	0-0
Genoa-Atalanta	1-1
Fiorentina-Milan	1-1
Inter-Bologna	2-1
Lazio-Sampdoria	3-1
Napoli-Juventus	2-1
Palermo-Udinese	0-0
Spal-Padova	1-1

La classifica

Juventus	10	7	1	2	30	10	15
Inter	10	5	4	1	18	11	14
Bologna	10	5	3	2	16	9	13
Milan	10	5	3	2	15	10	13
Fiorentina	10	5	2	3	20	13	12
Roma	10	4	4	2	14	10	12
Samp	10	4	4	2	14	10	12
Spal	10	3	5	2	12	10	11
Lazio	10	3	5	2	10	11	11
Atalanta	10	2	5	3	10	14	9
Napoli	10	3	3	4	8	12	9
Aless.dria	10	1	7	2	6	12	9
Udinese	10	2	4	4	9	13	8
Padova	10	3	2	5	10	16	8
L.Vicenza	10	2	3	5	9	14	7
Palermo	10	1	5	4	5	13	7
Bari	10	2	2	6	5	14	6
Genoa	10	1	2	7	6	15	4

SERIE B

I risultati

Catania-Sambenedettese 1-0

La classifica

Lecco	11	7	3	1	22	12	17
Catania	12	6	5	1	20	9	17
Marzotto	11	5	5	1	16	8	15
Torino	11	4	5	2	17	7	13
Venezia	11	5	3	3	15	10	13
Regg.	11	5	2	4	18	11	12
Modena	11	5	2	4	14	12	12
Triest.	11	4	3	4	14	12	11
Catanz.	11	4	3	4	11	11	11
S. Monza	11	3	5	3	13	14	11
Messina	11	4	3	4	8	8	11
O. Mant.	11	4	3	4	8	13	11
Como	11	3	4	4	11	14	10
Taranto	11	3	3	5	11	15	9
Brescia	11	1	7	3	4	7	9
Parma	11	3	3	5	8	17	9
Verona	11	3	2	6	13	19	8
S. Ben.	12	3	2	7	12	20	8
Cagliari	11	3	2	6	10	17	8
Novara	11	2	3	6	4	9	7

SERIE «C»

I risultati

GIRONE A

Bolzano-Biellese 2-0; Fanfulla-Monfalcone 4-1; Piacenza-Legnano 2-1; Pro Patria-Vigevano 4-0; Pro Vercelli-Cremonese 2-0; Sanremese-Pordenone 2-0; Savona-Mestrina 1-0; Treviso-Spezia 3-0; Casale-*Varese 2-1.

GIRONE B

Anconitana-Rimini 1-1; Del Duca-Pistoiese 2-0; Forlì-Siena 1-1; Livorno-Perugia 1-0; Lucchese-Ravenna 4-1; Prato-*Maceratese 3-2; Pisa-Tevere 1-1; Arezzo-*Torres 2-1; Pesaro-Carbonia 3-1.

GIRONE C

Akragas-Cosenza 1-0; Barletta-Cirio 1-0; Casertana-Salernitana 1-0; Chieti-L'Aquila 1-1; Crotone-Lecce 1-0, Foggia-Avellino 2-1; Reggiana-Marsala 1-1; Teramo-Siracusa 0-0; Trapani-Pescara 0-0.

Le classifiche

GIRONE A

Pro Patria p. 17; Bolzano, Sanremese 14; Spezia, Treviso 12; Biellese, Piacenza, Pordenone 11; Legnano, Varese 10; Savona, Vigevano 9; Cremonese 8; Fanfulla, Mestrina, Pro Vercelli 7; Casale 6; Monfalcone 5.

GIRONE B

Lucchese, Siena 14; Pisa, Prato 13; Torres, Ascoli, Tevere, Anconitana 11; Rimini, Perugia, Ravenna, Livorno 10; Pistoiese, Pesaro 9; Forlì 8; Maceratese, Arezzo 7; Carbonia 2.

GIRONE C

Cosenza, Foggia, Siracusa 13; Avellino 12; Marsala, Trapani, L'Aquila, Crotone 11; Lecce, Akragas, Barletta 10; Salernitana, Cirio 9; Reggina, Chieti, Casertana 8; Pescara 7; Teramo 6.

COSI' DOMENICA

SERIE A

Alessandria-Napoli, Atalanta-Roma, Bari-Udinese, Bologna-Lanerossi Vicenza, Juventus-Inter, Lazio-Fiorentina, Milan-Palermo, Padova-Genoa, Sampdoria-Spal.

SERIE B

Brescia-Parma, Cagliari-Novara, Como-Taranto, Marzotto-Lecco, Messina-Venezia, Ozo Mantova-Simm, Monza, Reggiana - Modena, Triestina-Torino, Verona-Catanzaro.

SERIE C

GIRONE A: Biellese-Varese, Monfalcone-Piacenza, Casale-Fanfulla, Cremonese - Bolzano, Legnano - Savona, Pordenone-Pro Vercelli, Spezia-Mestrina, Treviso-Pro Patria, Vigevano-Sanremese.

GIRONE B: Carbosarda-Arezzo, Ascoli-Perugia, Forlì-Pesaro, Livorno-Pisa, Pistoiese-Lucchese, Ravenna-Rimini, Siena - Maceratese, Tevere-Prato, Torres-Anconitana.

GIRONE C: Akragas-Pescara, Barletta - Casertana, Chieti - Avellino, Cirio-Foggia, Crotone - Aquila, Reggina-Siracusa, Salernitana - Lecce, Teramo - Marsala, Trapani-Cosenza.

GLI SPETTACOLI

I lunedì del Rialto e il Circolo Chaplin

Dopo il «riposo» della scorsa settimana riprendono stasera, 7 dicembre, i «Lunedì del Rialto» con la proiezione — in normale programmazione pubblica e con ingresso continuato — di *Caccia tragica*, di Giuseppe De Santis. I prossimi film dei «Lunedì» saranno *Un uomo sbagliato*, di J. Garfein, *L'infanzia di Massimo Gorki*, di M. Donskoi, *Legittima difesa*, di H. G. Clouzot, *Ladri di biciclette*, di V. De Sica.

Le proiezioni riservate ai soci del Circolo «Charlie Chaplin» — invece — hanno luogo nella sala del CRAL di via Piacenza 1 il giovedì sera alle ore 21,30; il programma si articola organicamente in tre cicli retrospettivi: uno sul cinema americano (comprendente opere come *Intolerance*, *Alleluja!*, *Furore*, ecc.), uno dedicato al «comico» (Harold Lloyd, Buster Keaton, Jacques Tati) e uno sul cinema francese anteguerra.

TEATRI

ARTI: Da venerdì 18: C.ia Teatro Italiano con Peppino De Filippo

CONDOTTIERI: C.ia D'Origlia - Palmi. Domani alle 16: «Bernadette», 2 tempi e 10 quadri di D. C. Piperno.

DELLA COMETA: Alle ore 21,15: «Estate e fumo», di Tennessee Williams. Con Lilla Brignone e Gianni Santuccio. Regia di Virgilio Puecher. Quarta settimana. Familiare.

DELLE MUSE: C.ia Franca Dominici-Mario Siletti, con Marco Mariani, Paola e Marisa Quattrini. Alle 21,30: «Tanti fiammiferi spenti», di Luciani. Quarta settimana di repliche. Domani alle 17,30.

DELLE VITTORIE: Alle ore 21,30: Rappresentazioni straordinarie di Caterine Dunham, nello spettacolo presentato al «Sarah Bernardt» di Parigi: «Caribean Rhapsody». Novità per l'Italia.

ELISEO: Oggi ore 21 e domani ore 17: «L'ospite atteso» di Agata Christie.

GOLDONI: C.ia Rocco D'Assunta. Alle 21,15: «La bella addormentata», 3 atti di Rosso di San Secondo, e «In un cortile romano», farsa di Roda interpretata da Rocco D'Assunta. Prenotazioni 684188.

NUOVO CHALET: C.ia Castellani-Ferrari, con F. Zentilini, P. Barchi, T. Paternò. Alle 21,30, ultime repliche de: «La cara ombra», di Deval. Domani alle ore 17,30.

MARIONETTE PICCOLE MASCHERE: Gli spettacoli sono sospesi per grave lutto.

PALAZZO SISTINA: C.ia Mondaini - Vianello - Bramieri. Alle 21,15: «Un juke-box per Dracula», con Carlo Ninchi e i Paul Steffen Dancer's. Musiche di Bertolazzi e Esposito. Ultime repliche.

PIRANDELLO: Riposo. Imminente: «Tutti contro tutti», novità assoluta di Adamov. Con Calindri, Donini, Lelio, Michelotti, Moresco.

QUIRINO: Alle 21 precise, familiare: «Il Teatro di Eduardo» presenta: «Sabato, domenica e lunedì» di Eduardo. Regia di Eduardo De Filippo. Strepitoso successo.

RIDOTTO ELISEO: C.ia Spettacoli gialli con Camillo Pilotto e Laura Carli. Alle 21, ultime repliche de: «L'ospite inatteso», di A. Christie.

ROSSINI: C.ia Checco Durante. Alle 21,15: «In campagna è un'altra cosa», 3 atti di Ugo Palmerini. Prezzi familiari.

SATIRI: Alle 21,30: «Pygmalion», di G. B. Shaw. Presentato dalla Compagnia inglese Audrey MacDonald e David Montresor. Prenot. Cit 684316

VALLE: Alle 21,15, familiare: Dario Fò e Franca Rame in «Gli arcangeli non giocano al flipper», di D. Fo.

CIRCO

CIRCO NAZIONALE ORFEI (viale Trastevere): Prossimo grandioso debutto con la presentazione del «Festival mondiale del circo».

RITROVI

CINODROMO A PONTE MARCONI: Ogni lunedì, mercoledì, venerdì alle ore 16 riunione corse levrieri.

ATTRAZIONI

COLLE OPPIO: Grande Luna Park. Ristorante, bar, parcheggio.

INTERNATIONAL LUNA PARK: Autodromo - Rotor - Ottosprint Giostre e 1000 attrazioni.

MUSEO DELLE CERE: Emulo di Madame Tissot di Londra e Grenvin di Parigi. Ingresso continuato dalle 10 alle 22.

CINEMA-VARIETA'

Alhambra: Oppio, con D. Powell e rivista

Altieri: La vergine della valle, con R. Wagner e rivista O'Brien

Ambra - Jovinelli: Zaffiro nero e rivista

Principe: Indagine pericolosa, con J. Hawkins e rivista

Volturno: La storia del generale Custer, con S. Mineo e rivista Masini

CINEMA

PRIME VISIONI

Adriano: Brevi amori a Palma di Majorca, con A. Sordi (ap. alle 15, ult. 22.45)

America: Il generale Della Rovere, con V. De Sica (ap. alle 15, ult. 22.45)

Archimede: The Gheisha Boy (alla 4-6-8-10)

Arcobaleno: Chiuso

Ariston: Il grande capitano, con C. Coburn (ap. 15, ult. 22.15)

Aventino: Tipi da spiaggia, con L. Masiero (alle 15.30 - 18.20 - 20.30-22.40)

Barberini: Cordura, con R. Hayworth (alle 15-17.30-20-22.50)

Capitol: Les dragueurs, con C. Charries (ap. 15.45, ult. 22.45)

Capranica: Il grande capitano, con C. Coburn

Capranichetta: Il gioco dell'amore

Cola di Rienzo: Tipi da spiaggia, con L. Masiero (alle 15.30-18.15-20.30-22.45)

Corso: Estate violenta, con E. R. Drago (alle 16-18.10-20.20-22.40)

Europa: La cambiale, con Totò (alle 15.30-17.55-20.10-22.45)

Fiamma: La grande guerra, con V. Gassman (alle 15-17.20-19.50-22.50)

Fiammetta: The came to Cordura con R. Hayworth (alle 17-19.30)

Galleria: Il vedovo, con A. Sordi

Imperiale: Chiuso

Maestoso: Il grande capitano, con C. Coburn (ap. 15, ult. 22.45)

Metro Drive-In: Chiusura invernale

Metropolitan: Il ponticello sul fiume dei guai, con J. Lewis (alle 15.30-18-20.10-22.45)

Mignon: Storia di una monaca, con A. Hepburn (alle 14.45-17.20-19.55-22.30)

Moderno: Brevi amori a Palma de Majorca, con B. Lee

Moderno Saletta: Lo specchio della vita, con L. Turner

New York: Brevi amori a Palma de Majorca, con A. Sordi (ap. alle 15, ult. 22.45)

Paris: Gatti, sorci e... fantasia (cartoni animati) (ap. 15, ult. 22.45)

Piaza: Un uomo da vendere, con F. Sinatra (alle 15-17.30-20-22.45)

Quattro Fontane: Il volto, con I. Thulin (alle 15.30-17.10-19.05-21-22.45)

Quirinetta: Hiroshima mon amour (alle 15.30-17-18.50-20.35-22.50)

Rivoli: I segreti di Filadelfia, con P. Newman (alle 16.30 - 19.20 - 22.40)

Roxy: Gatti, sorci e... fantasia (cartoni anim.)

Salone Margherita: Un marito per Cinzia, con S. Loren

Smeraldo: Il gioco dell'amore

Splendore: Anatomia di un omicidio, con J. Stewart

Supercinema: La cambiale, con Totò (alle 15.30-17.55-20.10-22.45)

Trevi: Intrigo internazionale, con C. Grant (alle 15 - 17.20 - 19.40 - 22.40)

Vigna Clara: Sigfrido, con I. Occhini (ap. alle 15.30)

SECONDE VISIONI

Africa: Sotto coperta con il capitano, con N. Gray

Alrone: Attenti alle vedove, con D. Day

Alce: I 10 Comandamenti, con C. Heston

Alcyone: Le notti di Lucrezia Borgia, con B. Lee

Ambasciatori: La guida indiana, con C. Walker

Appio: Il moralista, con A. Sordi

Ariel: Guerra indiana, con C. Walker

Arlecchino: I magliari, con B. Lee

Astor: Là dove il sole brucia

Astoria: Il generale Della Rovere, con V. De Sica

Astra: L'agguato, con R. Widmark

Atlante: Ragazzi del juke-box, con T. Dallara

Atlantic: Il grande circo, con V. Mature

Aureo: Ossessione di donna, con S. Hayward

Ausonia: Costa Azzurra, con A. Sordi

Avana: Vacanze d'inverno, con A. Sordi

Balduina: Il giorno della vendetta, con K. Douglas

Belsito: La mia terra

Bernini: La guida indiana, con C. Walker

Bologna: Il moralista, con Alberto Sordi

Brancaccio: Il moralista, con A. Sordi

Brasil: I 10 Comandamenti, con C. Heston

GUIDA DEGLI SPETTACOLI

Vi segnaliamo

TEATRI

- *«Sabato, domenica e lunedì»* (vigoroso dramma familiare, scritto e interpretato da un grande Eduardo) *al Quirino*
- *«Gli arcangeli non giocano al flipper»* (satira e farsa su motivi di attualità) *al Valle*

CINEMA

- *«La grande guerra»* (la prima guerra mondiale vista senza retorica) *al Fiamma.*
- *«Il volto»* (opera d'un regista di primissimo piano) *al Quattro Fontane*
- *«Hiroshima mon amour»* (film originale e discusso del francese Alain Resnais