

Il cronista riceve dalle 18 alle 20
Scrivete alle «Voci della città»

Cronaca di Roma

Telefoni 450.351 - 451.251
Num. interni 221 - 231 - 242

Oggi quattro ore di sciopero

Il disastroso servizio gestito dalla COTAL

Una organizzazione inadeguata alle necessità di una città di due milioni di abitanti - Il supersfruttamento sistematico dei lavoratori

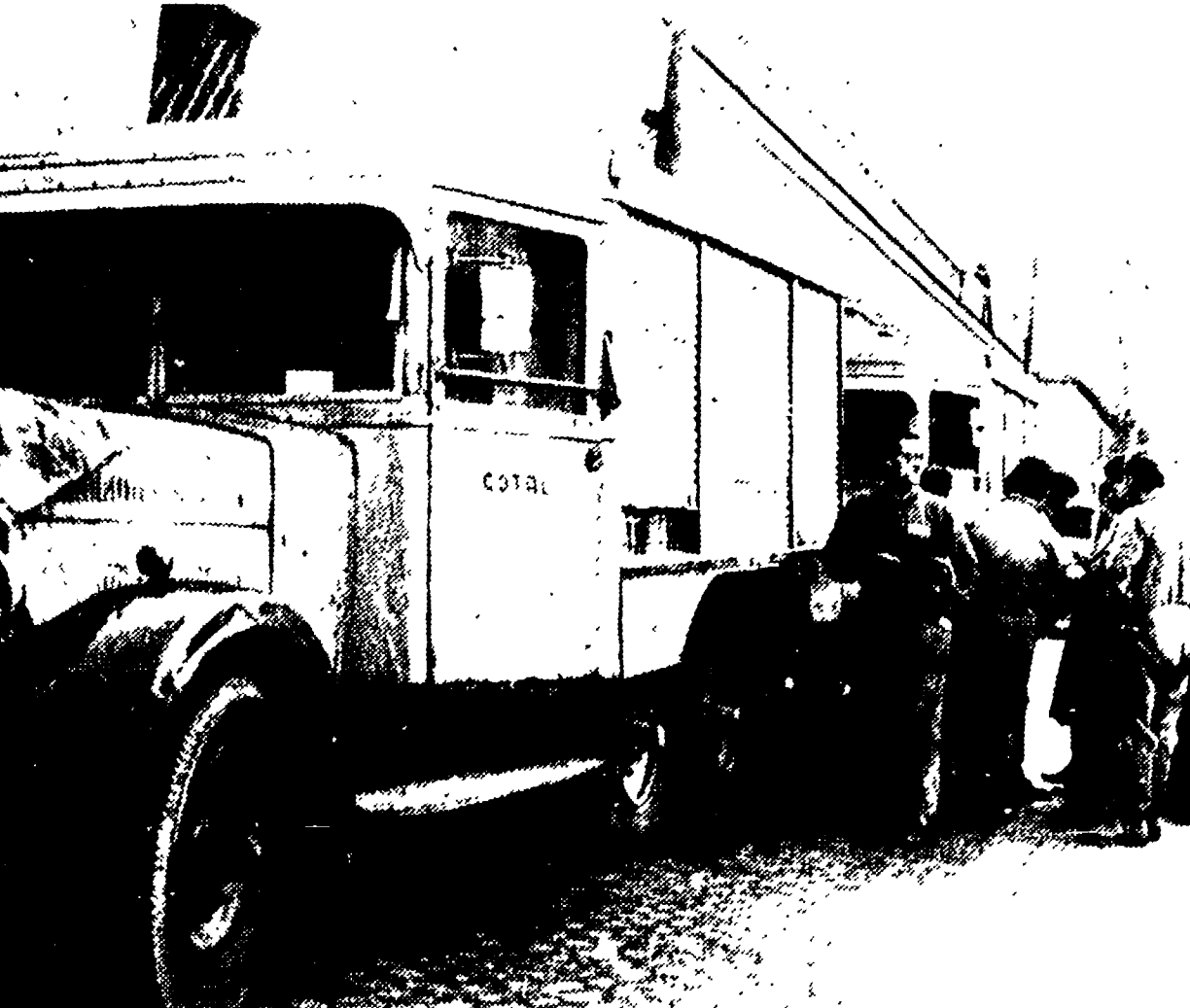

Con questi automezzi che risalgono ad una trentina di anni fa la COTAL distribuisce il latte alle rivendite

Anche ieri i carabinieri hanno scortato gli autocarri della COTAL che trasportavano il latte alle rivendite, mentre i sindacati hanno annunciato per oggi un nuovo sciopero di quattro ore dalle 10 alle 14. A causa dell'intransigenza dell'azienda, dunque, la vertenza tende ad inasprirsi, con le conseguenze che chi compra per la regolare distribuzione del latte nella capitale si è rimunita. Questa sera si riuniranno le commissioni interne e l'ufficio sindacale della Centrale del latte, del Consorzio latte e della COTAL, presso il salone della Camera di lavoro, in via Buonarroti, per esaminare gli sviluppi della situazione che appare particolarmente grave in questa. In attesa della presenza di forze di polizia all'interno dello stabilimento della Centrale del latte e a bordo delle macchine della COTAL, i lavoratori si è riunita la commissione interna della Centrale del latte, la quale ha inviato una lettera al consiglio di amministrazione chiedendo l'intervento per il rimpatrio degli autocarri, ciò che non si verifica con la «cimitura» poiché ogni 7-8 autocarri viene trasportato un intero carico in più. Questa è la situazione nella quale lavorano i dipendenti della COTAL. Come vengono ripartite le rivendite di latte della capitale, in considerazione del fatto ormai assodato che per approvvigionare la città del latte della Capitale, è necessario decentrare il servizio di distribuzione alle rivendite.

superfruttamento dei lavoratori. A questo scopo ha instaurato il metodo della «cimitura», cioè del sovraccarico. Ogni autocarro può trasportare 1700 litri di latte, ma il peso complessivo di 40 chilogrammi. Una volta caricato l'autocarro, i trasportatori devono trovare il posto per altri 15-20 cestelli che costituiscono la «cimitura». Operazione, tra l'altro, rischiosa, sia perché impone agli operai una fatica fisica notevole durante il carico (essi sono costretti a salire su cestelli vuoti per poter raggiungere la cima dell'autocarro) e deporre i cestelli in soprannumero, sia perché aumentano la possibilità di incidenti durante il trasporto. Inoltre, ciò rallenta le operazioni di carico e scarico, con la conseguenza che il ritmo di produzione della Centrale viene a subire un rallentamento. Di più, quando gli autocarri vengono caricati, ciò che non si verifica con la «cimitura» poiché ogni 7-8 autocarri viene trasportato un intero carico in più. Questa è la situazione nella quale lavorano i dipendenti della COTAL. Come vengono ripartite le rivendite di latte della capitale, in considerazione del fatto ormai assodato che per approvvigionare la città del latte della Capitale, è necessario decentrare il servizio di distribuzione alle rivendite.

Un'altra sezione cittadina, quella della Garbatella, ha completato il tesseramento al Partito per l'anno 1960, raggiungendo la cifra di 810 iscritti. Ieri, le seguenti sezioni hanno ritirato in Federazione 852 tessere, così suddivise: Campitelli 100, Casalbertone 40, Alessandrina 60, Primavalle 100, Tor Sapienza 12, Torpignattara 50, Prebentini 70, Garbatella 120.

Anche Garbatella completa il tesseramento

Un'altra sezione cittadina, quella della Garbatella, ha completato il tesseramento al Partito per l'anno 1960, raggiungendo la cifra di 810 iscritti.

Con un motore in fiamme un aereo atterra all'aeroporto di Ciampino

L'incendio è stato domato dai vigili del fuoco - Lievi i danni all'apparecchio, che era diretto al Cairo ed è stato subito sottoposto a severa revisione

Oggi e domani

Incontri di fine d'anno

Oggi e domani, saranno nuovi e importanti i giorni di incontro di fine d'anno. I dirigenti della Federazione sono 1545, i litri di latte trasportati ogni giorno sono 300.000 circa. Oggi, il servizio di trasporto sono 41, 21 di essi sono nuovi, gli altri 20 risalgono ad una trentina di anni fa e con ogni probabilità non sono conformi nemmeno alle esigenze di sicurezza del nuovo codice della strada. Dei 41 autocarri solo 37 si allineano ogni giorno sotto le pesanti ruote della Centrale, ma a portare a spasso per la città i 300.000 litri di latte, con percorsi che vanno da pochi metri a 15 chilometri. Questa forma di organizzazione risale ad alcuni decenni fa, quando la città contava la metà degli abitanti, non si era ancora estesa per chilometri e chilometri, ed il traffico non intralciava il cammino degli autocarri carichi di latte. La espansione della città impone dunque il decentramento dei servizi di distribuzione, come era stato proposto alla Giunta comunale dal Consiglio di amministrazione della Centrale. Ma non se ne è fatto nulla: la maggioranza che appoggia la Giunta respinge la proposta, che, come abbiamo detto, è stata riesaminata ieri dal Consiglio di amministrazione della Centrale. Contro i centri di distribuzione si è schiantata anche la COTAL, scorgendo in essi una minaccia ai propri guadagni (lire 3,50 per ogni litro di latte distribuito alle rivendite). L'intolleranza non è entrata nel calcolo. La cittadina, per la Giunta e la COTAL, è ancora qualcosa di anonimo, di indifferente, di poco pregevole per il suo come si vuole. Di conseguenza si continua ad insistere sui sistemi ormai superati per il trasporto della COTAL, a prescindere da quanto si fa a supplire alla deficiente organizzazione. Invece non anche qui si ripete la stessa storia. La COTAL pretende di far fronte alla carenza di autocarri e di personale intensificando il

Non sapeva come fare per vivere

Uscito a 70 anni dal carcere va a scassinare un appartamento

E' stato arrestato e riportato in galera - Un altro ladro deruba una donna fingendo di ripararle il termosifone

Triste è la vita di un vecchio ladro, restituito alla libertà dopo dodici anni di carcere, senza casa, senza famiglia, senza lavoro. Ben amare, quindi, devono essere state le riflessioni di Nicola Di Bari, un vecchio settantenne, che tre mesi fa sono era stato dimesso da Regina Coeli, dopo avere scontato una lunghissima pena detentiva. Di Bari non era nuovo alle carceri, aveva già trascorso anni or sono aveva ricevuto la prima condanna per furto, ad un anno e qualche mese. Da allora, la sua carriera di ladro si è sviluppata senza sosta a procurargli condanne su condanne, fino all'ultima, la più pesante, a dodici anni. E' chiaro che Di Bari non aveva avuto materialmente il tempo di imparare un altro mestiere che, in caso di necessità, gli procurasse da vivere; e se non lo conosceva, aveva subito tutto il tempo di dimenticare le sue maniere, o i suoi costumi. Fatto sta che il vecchio, uscito dalle mura del carcere, si è trovato davanti a problemi che si muove solo se realizza un profitto. Altrimenti lascia stare le cose come sono. Una situazione intollerabile, che solo una Giunta comunale che antepone gli interessi privati a quelli pubblici può permettere. E' necessario dunque un vasto movimento di opinione, per giungere all'abolizione di questi sistemi nell'interesse di tutti.

Domani all'EUR il veglione della stampa
E' nata Mara Spicciariello
La casa di Giovanni e Gabriella. Spicciariello dell'Amministrazione di Pese e Pese-Seta, è un'attrice che si è recata a Roma all'EUR, per assistere al veglione di Mara Spicciariello, che si chiama Mara. Ai genitori felici e ai congiunti congratulazioni e auguri vivissimi.

Un giovane commerciante in via Grottarossa

Si uccide a bordo della sua «Giulietta» sparandosi una pistoletta alla testa

Il tragico suicidio scoperto dall'ambulatore di Haiti
Un giovane commerciante si è tolta la vita espiandosi un colpo di pistola alla tempia mentre si trovava sulla sua auto in sosta in via Grottarossa, all'altezza del terzo chilometro dalla Flaminia.

Il cadavere del suicida è stato scorto da alcuni passanti, i quali non hanno avuto nessun dubbio che si trattasse di un suicidio. Il giovane aveva un volto pallido e un'aria di chi non sa più che fare. Il cadavere è stato trasportato in un'ambulanza e portato all'ospedale di Pese e Pese-Seta. Il medico che ha curato il ferito, ha riferito che il giovane era un commerciante di via Grottarossa, che si era sparato un colpo di pistola alla tempia. Il cadavere è stato sepolto a Pese e Pese-Seta.

Un mortale incidente della strada è avvenuto ieri mattina alle 6.45 nella centralissima piazza della Repubblica. Probabilmente a causa della nebbia, che a quell'ora avvolgeva la strada, un autobus dell'ATAF ha travolto e ucciso una giovane donna, che stava attraversando la strada. La signora Carmela Di Silvestro, di 26 anni, abitante a Frascati in via Salvatore Barzili, ha poveretto è rimasta ferita. Il corpo è stato trasportato all'ospedale di medicina legale, a disposizione dell'Autorità giudiziaria, dopo il sopralluogo del magistrato e gli accertamenti della Polizia Stradale. Il signor Di Silvestro, attuale funzionario di una banca, è stato interrogato.

Culla in casa Zicavo

La casa del noto presentatore Mario Zicavo, attualmente funzionario della TV, è in via Zicavo, è stata allagata dalla nebbia, che ha provocato un incidente. Un'auto è andata a sbattere contro la casa, provocando danni per un valore di circa 10 milioni. Il proprietario, Mario Zicavo, ha denunciato l'incidente e ha chiesto il risarcimento dei danni.

La bambina attesa a Ciampino non parta da Sidney

Da Sidney sono giunte notizie precise sul caso della bambina che doveva giungere a Ciampino, ma si è scoperto che non c'è. La bambina non è mai partita da Sidney, e il suo destino è ancora sconosciuto.

Autofefferantieri

Per i tradizionalisti, il momento di fine d'anno, il sindaco unitario degli autofefferantieri, convocò la riunione dell'Autofefferanti della Roma-Nord e di tutte le sezioni di trasporto, spedizioni e autolinee. Alla riunione parteciparono i dirigenti dell'ATAF, della STEFER, della Roma-Nord e di tutte le sezioni di trasporto, spedizioni e autolinee.

Continuano le offerte

100.000 lire per la Befana da Alfio e Alvaro Marchini

Il contributo della Legazione di Albania, dell'Istituto Luigi Castel, del maestro Pietro Argento, dei compagni Terracini, Colombi, Turchi e Mammucari

Continuano a pervenire le offerte per la Befana dell'Unità. Pubblichiamo oggi un nuovo elenco:
La Legazione di Albania ha mandato lire 10.000; Teodoro Privitera, 10.000; Istituto Finanziario Castel-Fidel, 10.000; rappresentanza comune dell'URSS in Italia, 20.000; maestro Pietro Argento, 5000; sen. Mario Mammucari, 3000; compagno Giulio Turchi, 3000; pittore Giovanni Omiccioli, 3000; avv. Vittorio Paparazzo, 2000; sen. Rinaldo Inaldi, Impresa trasporti, 2000; Bevilacqua Francesco, edicola giornali, 2000; sen. Umberto Terracini, 1500; sen. Arturo Colombi, 1000.
I signori Alfio e Alvaro Marchini in memoria del maestro compagno Alessandro Marchini L. 100.000.
Elena Venditti, via N. del Grande, 2 vestitini bambina, 2 grembioli bambina, 2 pantaloni, 1 gonna - ragazza; Ditta MISO, famiglia Sonnino, 1000; famiglia Vighini, 2000; De Santis 100; Vivaldi Giacinto, 2000; Costi Spartaco, 1000.

Sette colli
Stretti di Natale
Sette famiglie sono state sfrattate dai manufatti della ex gli al Lungotevere Flaminio. Si tratta di case in parte in muratura e in parte in legno costruite una ventina di anni fa su terreno demaniale. Furono occupate da un gruppo di sette persone, che occupano solo quasi tutte regolarmente residenti a Roma.

Giovane donna uccisa da un autobus davanti a Santa Maria degli Angeli

Una immagine del mortale investimento
Un mortale incidente della strada è avvenuto ieri mattina alle 6.45 nella centralissima piazza della Repubblica. Probabilmente a causa della nebbia, che a quell'ora avvolgeva la strada, un autobus dell'ATAF ha travolto e ucciso una giovane donna, che stava attraversando la strada. La signora Carmela Di Silvestro, di 26 anni, abitante a Frascati in via Salvatore Barzili, ha poveretto è rimasta ferita. Il corpo è stato trasportato all'ospedale di medicina legale, a disposizione dell'Autorità giudiziaria, dopo il sopralluogo del magistrato e gli accertamenti della Polizia Stradale. Il signor Di Silvestro, attuale funzionario di una banca, è stato interrogato.

Lutto

E' morto il compagno Michele Raschella, diffusore del nostro giornale. Ai familiari giungono le nostre condoglianze e i saluti della sezione Appio e dell'Unità.
Oggi alle ore 15.15, partendo dall'Istituto di medicina legale, si svolgeranno i funerali di Pasquale Bernardi, padre del compagno Antonio Bernardi, segretario della cella Romana Gas di Tivoli. Il corteo partirà da piazza della Pace alle ore 13 senza limitazione di posti. I fiori e le rivendite di pane, pasta, riso, prosciutto, salame, salsiccia, ecc. sono a disposizione. Allo stesso tempo si svolgerà il rifiorimento della popolazione. I fiori effettueranno la doppia parata con la giornata di giovedì 31 dicembre.

Piccola cronaca

Oggi mercoledì 30 dicembre (30.12.59). Sole fino alle 16.17. Bollettino demografico - Nati: 1000; Morti: 1000; Matrimoni: 1000; Divorzi: 1000. Meteorologico - La temperatura di ieri: minima 4, massima 14.
GITA
La Ferrovie dello Stato organizzarono per mercoledì 6 gennaio 1960, festa dell'Epifania, un treno turistico per Ravennate, Romagna, Emilia, Toscana, Umbria, Marche, Abruzzo e Molise. Il treno partirà alle ore 6.41 del 6 gennaio e ritornerà a Roma Termini alle ore 6.20 del 7 gennaio. Il prezzo del biglietto ferroviario, di II classe e fissato in L. 1160.

L'OROGIO DEI NEGOZI

SETTORE ALIMENTARI - I negozi di alimentari proteranno la chiusura alle 21. Le rivendite di vino sono alle 22. I negozi di calzature, ambulanti e vendi flessi aperti fino alle 23 senza limitazione di posti. I fiori e le rivendite di pane, pasta, riso, prosciutto, salame, salsiccia, ecc. sono a disposizione. Allo stesso tempo si svolgerà il rifiorimento della popolazione. I fiori effettueranno la doppia parata con la giornata di giovedì 31 dicembre.

Il distratto

Il militare soldato guardò l'orologio. Era tardi, tardissimo. Era le 9.20. A voler essere proprio attenti bisogna aver calcolato almeno una altra ora di tram, per rientrare in caserma. Insomma sarebbe ricomparso di fronte all'ufficio di prelievo solo alle 10.20. Il che, in pratica, voleva dire che il soldato non aveva più tempo di dormire. Ma che fare? Il soldato cominciò a ragionare. Ne guardò un'altra volta l'orologio. Era le 9.20. A voler essere proprio attenti bisogna aver calcolato almeno una altra ora di tram, per rientrare in caserma. Insomma sarebbe ricomparso di fronte all'ufficio di prelievo solo alle 10.20. Il che, in pratica, voleva dire che il soldato non aveva più tempo di dormire.

CONVOCAZIONI

Partito
Ai dirigenti provinciali
I membri del Comitato federale della Commissione federale di controllo sono convocati in sede di consiglio per il 10 gennaio. I dirigenti possono ritirare presso l'Ufficio di segreteria della Federazione il documento di convocazione e l'attività per la preparazione del congresso provinciale.
Servizio d'ordine: Tutti i comitati di base sono convocati per sabato 2 gennaio alle ore 13.30 in sede di consiglio provinciale e al congresso nazionale del Partito. Il documento di convocazione è attivo con Antonio Escaz.
Sindacali
Metalurgici - Per oggi, alle ore 18.30 è convocato il Comitato direttivo del sindacato FIOM per il 2 gennaio alle ore 18.30. Il documento di convocazione è attivo con Antonio Escaz.
Urgo sangue!
Il compagno Alberto Scialoja, ricoverato al Santa Spirito, ha urgente bisogno di sangue. Rivolgetevi alla Santa Baghy.