In quattordici anni il capitale di Palma da 1 milione a 4 miliardi

Costa più la pubblicità *alla Squibb* che il salario operaio

A colloquio con le operaie alla vigilia del nuovo sciopero di settantadue ore — « Siamo i benefattori dell'umanità »

I lavoratori degli stabilimenti chimico-farmaceutici della città e della provincia si preparano a partecipare allo sciopero nazionale di settantadue ore che avrà inizio giovedì. Esso è stato proclamato dai sindacati nazionali per costringere gli industriali ad aprire trattative sulle rivendicazioni avanzate per il rinnovo del contratto nazionale.

In occasione di tale lotta, che interessa circa 10 000 lavoratori romani, abbiamo puntato la nostra attenzione su una fabbrica tra le più redditizie, la Squibb di Via Salaria.

L'incontro con le dipendenti dello stabilimento è avvenuto in Piazza Vescovio. Quando le informiamo dei nostri propositi, la conversazione si avvia rapidamente. Hanno tutte fretta: sono appena discese da un autobus e dovranno prenderne altri - chi uno, chi due — per far ritorno alle case dopo una pesante giornata di lavoro.

Botta e risposta, dunque.

— Quanto spendete per raggiungere la fabbrica con i mezzi di trasporto?

Breve discussione, poi una cifra: in media 50 000 lire all'anno. Dalle 150 alle 300 lire al giorno.

— E il vostro salario?

Nuova consultazione, qualche calcolo, poi una ragazza risponde per tutte.

— Se uno lavora sempre, senza ammalarsi, può arrivare a guadagnare 44 000 lire mensili, comprese la tredicesima e la quattordicesima mensilità.

— Poco davvero, se si pensa agli enormi profitti che realizzano i vostri principali.

— Che non lo sappiamo? Ci fissano i ritmi di lavoro che vogliono, esigono che la norma produttiva sia rispettata e non ci danno nemmeno una lira di cottimo. Non riusciamo a tener fronte alle esigenze della vita con quello che guadagniamo, eppure ci abbrutiamo dalla fatica.

— Non è una malignità — interviene un'operaia che da molti anni lavora nella fabbrica — ma il signor Palma si è fatta la villa da un miliardo ai Parioli e un'altra a Saint Moritz. Io mi ammazzo di fatica e vivo in un appartamento modestissimo di due camere insieme a due figli e a mio marito.

— Lo sa — è una giovane che parla questa volta, sbracciandosi malgrado il caldo — che in quella villa c'è un bagno che costa milioni? Tutto rivestito di marmo pregiato, nero, e con i rubinetti d'oro. Dico io, le pare giusto questo? Un bagno è un bagno. Mi accontenterei che in quello di casa mia ci fosse la vasca.

La discussione si allarga e vengono fuori le questioni poste dai sindacati per il rinnovo del contratto di lavoro. Poiché sono tutte lavoratrici, ci tempestano con buoni argomenti sul problema della parità salariale.

— Il precedente sciopero di 48 ore, com'è andato? E per il prossimo di 72 ore, cosa prevedete?

L'altra volta hanno cominciato male il primo giorno la direzione, al completo, era schierata davanti al cancello della fabbrica, vicino ai poliziotti. Qualcuna ha avuto dubbi e timori, le astensioni sono salite però a oltre l'ottanta per cento nella seconda giornata. Il dibattito si è aperto tra le maestranze: la percentuale può ancora salire.

Finito il colloquio, torniamo verso la redazione toccando, nelle tasche, gli appunti presi durante la mattinata trascorsa in Tribunale, chini sui bilanci della Squibb. Sia vero o no, la storia della villa e dei rubinetti d'oro, di un lussuoso yacht, di cui ci hanno parlato le operaie, esse hanno colto certamente nel segno.

I profitti del signor Franco Palma, che possiede 112 200 azioni da 10 000 lire della Squibb (altre 107 800 sono nelle mani della Olin Mathieson Chemical Corporation un potente trust chimico-farmaceutico americano), danno le vertigini.

La Squibb, nata con la denominazione sociale di Laboratori Palma, al momento della costituzione (28 ottobre 1946) aveva un capitale sociale sottoscritto di un milione di lire, suddiviso in azioni da 1000 lire ciascuna. Franco Palma possedeva 550 azioni. Nel 1960 il capitale sociale è di 3 miliardi e 600 milioni. Dal 1950 (capitale sociale 90 milioni) l'aumento è avvenuto tramite l'assorbimento del fondo di riserva e la distribuzione gratuita delle azioni (elevate a 10.000 lire). Così, le 550 000 lire investite da Palma nel 1946 sono divenute oggi un miliardo e 122 milioni. Questo non significa che gli azionisti abbiano rinunciato alla spartizione di utili, negli ultimi tre anni, 58-59-'60, il dividendo è stato di 900 lire per azione, pari al nove per cento del capitale sociale.

Questi sono gli industriali che respingono le richieste dei lavoratori, dei sindacati. Questi sono gli industriali che amano presentarsi come i benefattori dell'umanità. Franco Palma, rivolto agli azionisti, il 26 aprile 1948, ebbe a dire: « *Ma il vostro amministratore unico ritiene che l'utile maggiore da perseguire è anzitutto quello consacrato dal vostro atto costitutivo, contribuire ad alleviare le sofferenze del genere umano e collaborare al progresso scientifico e tecnico* ».

I lavoratori degli stabilimenti farmaceutici da una parte e dall'altra, i primi con la fatica e i secondi pagando il « caro-medicina » che il CIP legittima fissando i prezzi, sono i pilastri sui quali si fonda la ricchezza che abbiamo denunciato.

Il primo pilastro si sta sgretolando. I lavoratori lottano e intendono cambiare qualche cosa di deciso nel rapporto contrattuale. E che si possa cambiare molto lo dimostrano i bilanci della Squibb, dove si legge che dal 1958 al 1960 il fatturato globale della produzione è stato in media di 8 miliardi all'anno, mentre sui di esso hanno inciso costi di produzione di poco superiori ai 3 miliardi. Sui costi di produzione citati, dunque, si può calcolare che la mano d'opera abbia inciso per circa un terzo meno di quanto l'azienda afferma di spendere ogni anno per la pubblicità.

r. r.

Franco Palma
il padrone della « Squibb »

La villa da un miliardo di Palma ai Parioli

Una donna medicata al San Giovanni

Cita gli Ospedali riuniti perchè rimasta invalida

Si fece suturare una ferita alla mano destra: non riesce più ad articolare il pollice — « Non si preoccupi »

Una signora che, fatta medicare presso il San Giovanni per una ferita alla mano destra, non riesce più ad articolare il pollice ha citato in giudizio gli Ospedali riuniti.

Dopo i recenti tragici episodi verificatisi nello stesso S. Giovanni e per i quali due ragazzi sono rimasti uccisi, questo è certamente un caso molto marginale. Tuttavia anch'esso è indicativo del rozzo ordinamento dell'organizzazione sanitaria unanimemente denunciata per le gravissime deficienze.

Il 9 gennaio scorso la signora Simonetta Tosi Pressi si feriva accidentalmente mentre era nella sua abitazione. La lesione non sembrava grave e la donna si recò in ospedale fiduciosa che, dopo un opportuno intervento dei medici, tutto sarebbe tornato a posto. Non esisteva proprio alcun motivo di preoccupazione. Il sanitario di turno al pronto soccorso applicò comunque punti e congedò la infortunata dicendo: « È una sciocchezza, fra qualche giorno il gesso sarà rimarginato ».

La Tosi, passati i giorni, tornò al San Giovanni non per ringraziare. A medicarla si rivolse adesso con tono comprensibilmente risentito. La ferita si rimarginava, ma non riusciva più a muovere il pollice. La risposta fu immediata: « Non si preoccupi, lo muoverà. Lo muoverà. Ora non possiamo toglierle i punti perché è ancora troppo presto. Si rivolga ad un medico privato ».

La signora interpellò effettivamente parecchi specialisti, tutti furono concordi nel dirle che un tendine era leso e che, evidentemente, nessuno si era accorto del momento del primo intervento. Ragion per cui il dito sarebbe rimasto rigido.

Ora Simonetta Tosi Pressi si è rivolta all'avv. Pesquani Cipriani, che ha citato dinanzi al Tribunale l'Ente Ospedaliero di Stato quale responsabile della sua invalidità.

Non pagati gli straordinari ai vigili del fuoco

Oltre 5000 vigili del fuoco (500 a Roma) non hanno ricevuto questo mese la paga per le prestazioni straordinarie che vengono effettuate nelle ore libere dal servizio presso cinema, teatri, l'Opera, la RAI-TV, ecc. e per le quali l'Amministrazione del Corpo riceve regolari compensi. Da loro bilancio gli stessi vigili sono venute costatazioni che dalle 12 alle 15 mila lire con evidente disagio per le loro famiglie.

Il pagamento di tali straordinari avveniva di solito nel mese successivo.

Lagnanze sono state sollevate anche dai lavoratori, i quali lamentano il mancato pagamento sarebbe dovuto dall'Ente e l'Amministrazione ha chiesto compensi ricevuti per le prestazioni per le spese del Corpo, poiché lo stato non avrebbe ancora rimesso i denari necessari a fronteggiare i maggiori oneri che derivano dall'entrata in vigore della legge per l'inquadramento giuridico dei vigili del fuoco. Chiedono quanto dovuto non intendono attendere, per ottenere le loro spettanze.

Sfregia il marito con un coltello

Drammatica lite, ieri sera alle 21, in una casa del vicolo di Malabarba: una donna si è scagliata contro il marito sfregiandolo al volto con una coltellata. Il ferito si chiama Renato Tontini, ha 32 anni e fa il manovale. Egli non è grave: i sanitari del pronto soccorso del Policlinico lo hanno medicato e giudicato guaribile in 4 giorni. Anche la donna è rimasta ferita. Si chiama Vincenza Romeo in Tontini, ha 27 anni: al San Giovanni l'hanno giudicata guaribile in otto giorni. Dopo le medicazioni l'hanno fatta ricoverare.

L'accoltellatrice si è presentata scalzolta e piangente al posto fisso di polizia per denunciare l'accaduto. Erano le 21,30. Prima ancora di farsi visitare ha raccontato i particolari della lite: esasperata dal comportamento insofferente del consorte aveva reagito ad un insulto. Marito e moglie si erano azzuffati violentemente e soltanto quando ha creduto di poter avere la peggio, la giovane sposa ha afferrato un coltello da cucina, capitatole sotto mano, e si è scagliata contro il consorte. Al primo colpo ha sfregiato l'uomo alla guancia. Poi è fuggita terrorizzata.

La CdL per le case malsane

La segreteria della Camera del Lavoro è intervenuta sul problema delle tugurie della periferia, inviando una lettera al prefetto, dott. Lutri.

Il segretario della CdL, dopo aver denunciato la grave situazione in cui versano migliaia di famiglie di lavoratori che abitano nelle borgate Gordiani, Prenestino, nel Borghetto Lancellotti, nel Borghetto Latino, invita nella lettera il prefetto a farsi promotore di un incontro tra le categorie, le organizzazioni sindacali interessate al problema, i rappresentanti dei ministeri della Sanità e dei Lavori Pubblici. Lo stesso dovrà servire a coordinare un piano di emergenza che possa risolvere l'angoscioso problema entro pochi mesi.

Il Partito

Campagna della stampa comunista

Oggi, alle ore 19,30, nel Borghetto di via Lamuvio (Appio Nuovo) avrà luogo l'apertura della campagna della stampa comunista. Interverrà il compagno Aldo Tozzetti.

Convocazioni

OGGI

Circoscrizione Torpignattara alle ore 20, è convocato presso la sezione **Marranella** l'attivo con Claudio Verdini.

Macao, ore 19,30, riunione dell'attivo in Federazione con Mancini.

Casalotti, ore 20,30 attivo con Cianca.

Fiumicino, ore 20, attivo con Bongiorno.

Ostiense, ore 17,30 assemblea cellula Gas con Cima.

Vescovio, ore 20,30 comitato direttivo con Costa.

Valle Aurelia, ore 20, comitato direttivo.

Piccola cronaca

IL GIORNO

— **Oggi, martedì 11 luglio** (192-173). Onomastico: Pio. Il sole sorge alle ore 4,46, tramonta alle ore 20,10. La luna nasce il **12**.

BOLLETTINI

— **Demografico**: Nati maschi 2, femmine 3. Nato morto 1. Morti maschi 2, femmine 2; di cui 1 minori di sette anni. Matrimoni 1.

— **Meteorologico**: Le temperature di ieri: minima 17, massima 27.

Il cadavere scoperto dalla padrona di casa

Domestica uccisa dal gas in un appartamento all'Eur

Disgrazia o suicidio? — Misteriosamente chiusi i rubinetti dei fornelli

Una giovane domestica è morta all'Eur, in una casa di viale Oceano Atlantico 3, dove lavorava da soli quindici giorni a servizio della famiglia del professore Pietro Serangeli. Si chiamava Anna Veneziani ed era nata a Bari 20 anni or sono. È stata trovata cadavere ieri mattina alle 8 nell'appartamento invaso dal gas. La polizia ha aperto un'inchiesta per ricostruire il tragico accidente su indizi per sapere se la ragazza si è uccisa oppure se è morta vittima di una disgrazia.

Il cadavere è stato scoperto dalla signora Serangeli. La donna da pochi giorni ha abbandonato il Lido di Ostia con i bambini e due figli, ha telefonato alla domestica per chiederle delle informazioni. Non ricevendo risposta ha allora pregato il marito di insistere: il telefono però, ha squillato a lungo nell'appartamento di viale Oceano Atlantico. Nessuno rispondeva. Allora la donna, temendo che potesse essere accaduta una disgrazia, è partita da Ostia. Quando è arrivata all'Eur ha subito chiesto al portiere notizie della sua domestica, poi è salita ed ha ripetutamente bussato. Nemmeno questa volta ha ricevuto risposta. Il leggero odore di gas che filtrava dalla porta l'ha fatta scendere precipitosamente in fondo alle scale con il presagio della sciagura. E' risalita di corsa un attimo dopo con un giovane meccanico e la porta è stata abbattuta a spallate. Uno spettacolo orribile si è presentato davanti agli occhi dell'uomo e della donna. La giovane domestica era ormai cadavere, in una cameretta accanto alla cucina.

L'inchiesta è iniziata poco dopo con l'arrivo del sostituto procuratore della Repubblica dottor Cocuccio, dei carabinieri e della polizia. Essi continuano anche oggi per chiarire alcuni particolari ancora oscuri malgrado i primi accertamenti.

Prima di tutto si dovrà stabilire di dove è fuoriuscito il gas. I rubinetti dei fornelli sono stati trovati chiusi. Le circostanze avevano in un primo momento fatto escludere l'ipotesi che la giovane si fosse lasciata asfissiare volontariamente dal gas. Si è allora tentato di scoprire il guasto nella conduttura interna dell'appartamento pensando di poter trovare qualche lesione dalla quale potesse essere fuoriuscito il fluido velenoso. Ma l'ipotesi di una prima verifica sembrano essere state di nuovo messe in dubbio.

Poliziotti e carabinieri hanno perciò fatto rafforzare l'ipotesi del suicidio. Essi credono infatti che i rubinetti dei fornelli siano stati aperti dalla ragazza, se non da qualche soccorritore, prima di tentare il suicidio.

Operaio stretto tra un camion ed un'escavatrice

Un operaio è rimasto schiacciato tra un camion ed una escavatrice e è rimasto gravemente ferito ed è stato ricoverato in osservazione al San Giovanni. Ha riportato infatti la frattura di cinque costole e lo schiacciamento dell'emitorace destro. Si tratta del Henri Trento De Bonis, residente a Montecelio.

Il poveretto stava caricando pozzolana sull'autocarro in una cava di Gudonia quando si è verificato l'incidente. Liberato dalla tremenda morsa dai compagni di lavoro è stato adagiato su un'auto di passaggio e trasportato in ospedale.

Suora muore cadendo dal muro del convento

Una religiosa che era caduta l'altro giorno da un muro del suo convento è deceduta, nella prima mattinata di ieri, in una corsia della clinica San Carlo in via Aurelia. Si chiamava suor Clementina Rossi, aveva 59 anni ed apparteneva all'ordine delle Oblate della Sacra Famiglia con sede in via dei Cavalieri.

La disgrazia era avvenuta nel primo pomeriggio di domenica. La poveretta, salita su un muro di cinta del suo convento alto cinque metri, stava provvedendo alla pulizia delle erbacce. Improvvisamente, forse per un improvviso capogiro, aveva perduto l'equilibrio ed era precipitata nel vuoto, dalla parte della strada.

La religiosa è prontamente soccorsa da passanti e da alcune consorelle, era stata adagiata su un'automobile di passaggio e trasportata alla clinica San Carlo, ove i sanitari l'avevano ricoverata riservandosi la prognosi. Ieri mattina, però, nonostante ogni cura, è deceduta.

Un giovane sulla via Aurelia

Si fracassa contro un autocarro mentre in moto andava al lavoro

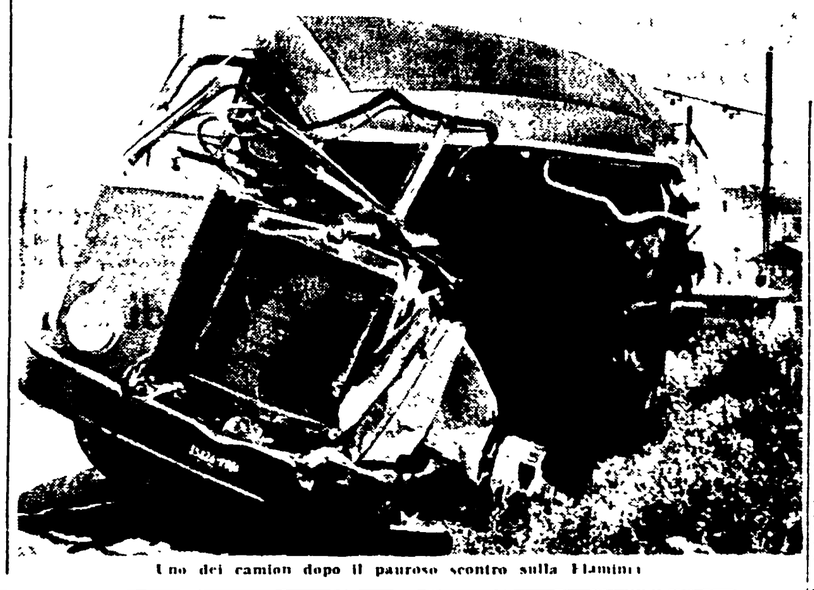

Uno dei camion dopo il pauroso scontro sulla Flaminia

Pauroso scontro tra due camion sulla via Flaminia

Morte da sciagura della strada ieri mattina sull'Aurelia. Un motociclista si è schiantato a forte velocità contro un camion: è stato prontamente soccorso e trasportato al S. Spirito ove è poi giunto cadavere.

Vittima del incidente è rimasto il manovale venticinquenne Francesco D'Arenzo abitante nei pressi del Divino Amore, in via Castellucci. Il poveretto usciva di casa di buon'ora, si sta percorrendo, alla guida della sua motocicletta, l'Aurelia, diretto al cantiere presso il quale lavorava. Improvvisamente, per cause che non sono ancora state accertate, si è verificata la sciagura.

Il D'Arenzo, quanto all'altezza del decimo chilometro, è andato a cozzare con estrema violenza contro il muso di un autocarro che procedeva in senso contrario. Scaraventato ad alcuni metri di distanza, è rimasto sull'asfalto esanime e sanguinante in numerose parti. Le sue condizioni sono apparse subito gravissime. Sono sopraggiunti, tra quelli del stesso conducente del camion, lo hanno allora adagiato su una automobile di passaggio, che è partita a tutta velocità in direzione del S. Spirito.

Lo sventurato è però deceduto durante il percorso.

Un pauroso incidente, risoltosi fortunatamente senza feriti, si è verificato sempre nella mattinata di ieri, di fronte al cimitero della via Flaminia. Due camion si sono scontrati frontalmente: uno di essi ha subito completamente sfondata la cabina di guida.

Lo scontro si è verificato verso le 10 quando un autocarro carico di cemento, targato Roma 235626, stava tirando fuori dal cimitero di Prima Porta, quando si è trovato di fronte un altro autocarro, targato Viterbo 11562, condotto da un giovane, Antonio Carlantoni.

L'urto è stato inevitabile: i due pesanti automezzi si sono investiti in pieno, rimanendo ad un ammasso di rottami. Come si è detto, nessuno dei due autisti è rimasto ferito. Il primo è rimasto bloccato per circa un'ora e mezzo, sin quando cioè i vigili del fuoco non hanno provveduto, con l'ausilio di un autogru, a rimuovere i due camion.

Falso mendicante a Regina Coeli

Chiedendo l'elemosina si preparava i furti

L'uomo è stato arrestato con addosso un arsenale di arnesi da scasso

Ieri è tornato a Regina Coeli, dopo appena quindici giorni di libertà, il sessantenne Nicola D. Bar, nativo di Valle del Colle. E' stato sorpreso mentre usciva da un appartamento di via del Corso 22, portava con se una valigia contenente oggetti preziosi ed altri valori, sottratti dalla casa dove era introdotto in assenza del proprietario. Michael Martin Kwe, un professore austriaco. Gli agenti che lo hanno fermato gli hanno trovato addosso un intero arsenale per scasso: chiavi false, grimaldelli. Accompagnato in Questura dalla squadra Mobile, il pregiudicato Nicola D. Bar avrebbe confessato il furto.

Giorni fa egli aveva bussato alla porta del signor Kwe e, fingendosi un mendicante, era riuscito a entrare nel vestibolo. Di lì, con rapidi occhiate aveva preso nota di ciò che avrebbe potuto portar via e della possibilità di compiere il furto abbastanza tranquillamente.

La prima fase è avvenuta ieri, quando, dopo aver bussato alla porta del signor Kwe, è