VERSO L'OLIMPIADE DELLA NEVE

GLI AZZURRI PER INNSBRUCK

Il CONI ha diramato ieri l'elenco degli atleti di casa nostra: dagli sciatori ai bobisti, dai pattinatori agli hockeysti - Da domani, intanto, sulle piste di Madonna di Campiglio (le uniche completamente innevate in Europa) si svolgerà la prova generale delle Olimpiadi

I migliori alla «3-Tre»

La squadra azzurra per le Olimpiadi invernali è stata vagata. Il CONI ha inviato proprio ieri, ultima giornata valida per le iscrizioni, i nominativi degli sciatori, dei bobisti, dei saltatori, dei pattinatori e così via che parteciperanno alle gare di Innsbruck.

Ecco, specialità per specialità, gli «azzurri».

SCI — Prove alpine maschili: *Bruno Alberti, Felice De Nicolò, Martino Fill, Ivo Mahlknecht, Paride Milianti, Gerardo Mussner, Italo Pedroncelli, Carlo Senoner.* — Prove alpine femminili: *Lidia Barbieri Sacconaghi, Giustina Demetz, Patrizia Medail, Pia Riva, Inge Senoner.*

FONDO. — *Mario Bucher, Marcello De Dorigo, Giulio De Florian, Angelo Genuin, Eugenio Mayer, Franco Manfroi, Franco Nones, Giuseppe Steiner, Gianfranco Stella, Livio Stuffer.*

COMBINATA. — *Ezio Damolin, Enzo Perin.*

SALTO. — *Giacomo Almoni, Mario Ceccon, Bruno De Zordo, Nilo Zandanel.*

BOB. — *Romano Bonagura, Ferruccio Dalla Torre, Luigi De Bettin, Enrico De Lorenzo, Angelo Frigerio, Eugenio Monti, Renato Mocellini, Sergio Morellini, Mario Pallaua, Benito Rigoni, Rinaldo Ruatti, Sergio Siorpaes, Gildo Siorpaes, Serio Zardini.*

SLITTINO MASCHILE. — *Giampaolo Ambrosi, Gualtiero Ausserdorfer Giovanni Graber, Sigisfredo Mair, Carlo Prinoth, Raimondo Prinoth.*

SLITTINO FEMMINILE — *Erica Ausserdorfer, Erica Pruger.*

HOCKEY. — *Giancarlo Agazzi, Isidoro Alverà, Enrico Bacher, Enrico Benedetti, Vittorio Bolla, Giampiero Branduardi, Gianfranco Da Rin, Alberto Da Rin, Bruno Frison, Roberto Gamper, Bruno Ghedina, Ivo Ghezze, Francesco Macchletto, Giovanni Mastel, Giulio Obermmer, Edmondo Rabanser, Giulio Verocai.*

PATTINAGGIO DI VELOCITA'. — *Renato De Riva, Elio Locatelli.*

PATTINAGGIO ARTISTICO. — *Giordano Abbondati, Sandra Prugnera.*

Intanto da domani i migliori discesisti del mondo gareggeranno sulle piste di Madonna di Campiglio, per una «Tre-3» che è la prova generale delle Olimpiadi d'Inverno.

E' stata la mancanza di neve nel Tirolo ad attirare a Madonna di Campiglio il fior fiore del discesismo mondiale, con la conseguenza di dare un insperato successo alla manifestazione trentina. Una manifestazione che, nata quest'anno in sordina perché messa in calendario ad appena una settimana di distanza dall'inizio delle Olimpiadi, è poi balzata alla ribalta di prepotenza in seguito all'accordo intervenuto tra gli organizzatori della «3-Tre» ed i capi delegazione presenti alle gare di Wengen. Madonna di Campiglio soltanto, infatti, si è trovata in grado di poter offrire quella tanto attesa ed interessante gara di discesa libera per cui tutti i rappresentanti ufficiali delle varie nazioni si sono trovati immediatamente d'accordo nell'intraprendere una spedizione in massa verso il centro invernale trentino.

Con l'arrivo dello squadrone austriaco, giunto a Campiglio l'altroieri, sono presenti tutti i grandi. Da Zimmermann a Perillat, da Nenning a Schranz, da Lacroix a Stilgler, da Killy a Leitner, da Bartels a Senoner.

Ieri mattina, la maggior parte degli atleti ha provato la pista della discesa libera tracciata lungo il vertiginoso pendio del Pancugolo; l'impressione ricavata è di sincera ammirazione. Gli organizzatori della «3-Tre», infatti, avvalendosi della collaborazione di oltre duecento allievi maestri, hanno battuto l'intero tracciato in maniera perfetta e la neve, asciutta e farinosa, sembra l'ideale per dare la vittoria ai migliori.

Nel pomeriggio, fruendo di una particolare concessione, la stessa pista è stata provata anche dagli austriaci Zimmermann, Schranz, Leitner, Nindl, Moessner e Nenning che, veterani ormai della «3-tre», conoscono perfettamente la pista del Pancugolo. Essi non credevano tuttavia di trovare la neve in così buone condizioni. Zimmermann lo scorso anno si era infortunato a una gamba proprio nelle prove, mentre Schranz era caduto rovinosamente nella libera ed il trofeo per nazioni era stato vinto così dalla Francia.

Oggi, i concorrenti proveranno la pista ufficialmente: domani è in programma la «libera» e dopodomani, domenica, lo «speciale».

Ecco intanto la composizione delle squadre: Austria: Zimmerman, Schranz, Nenning, Moessner, Leitner, Nindl, Dieoruber, Sodatt, Rimi, Plangger; Francia: Perillat, Killy, Lacroix, Bonlieu, Perrot, Stamos, Melquiond; Svezia: Gran Bengt, Rolhen, Lindstroem, Olson; Iran: Karim Aga Kan; India: Boujakowski; Stati Uniti: Werner, Ferries, Beattie, Casotti, Eaton, Maro, Kid, Mc Line, Heuga, Orsi; Italia: Alberti, Milianti, Pedroncelli, Mussner, Senoner, De Nicolò, Mahlknecht, Fill, Quaglia, Piazzalunga; Norvegia: Knut, Holm, Sunde, Overland, Spastad; Canadà: Heron, Ivan, Brunet, Henderson, Battistella, Duncan; Liechtestein: Dietrich, Schadler Edmund, Schadler Hansvalter, Gassner, Wolfinger; Gran Bretagna: Tomkinson, Rigby, De Westenholz, Tailor, Mc Cornix; Finlandia: Hakkinnen, Manninen; Cile: Cortez, Halot, Vera, Boer, Wernli, Holz; Spagna: Garriga, Monyo, Rodriguez, Viu; Germania: Bogner, Franck, Wagnerberger, Leitner, Bartels, Osterrieder; Svizzera: Giovannolli, Gruenenfelder, Brugmann, Minsch, Favre.

Sono inoltre annunciate le squadre di Bulgaria, Jugoslavia, Irlanda

Ieri, intanto, si è disputato il trofeo Cortina per bob a 2 La coppia Zardini-Bonagura ha dominato nettamente il campo compiendo la discesa più veloce sia nella prima che nella seconda prova. Secondi sono arrivati Monti-Siorpaes, terzi Frigerio e Mocellini e quarti i tedeschi Manrer-Grassegger.

Durante la prima prova un incidente ha messo fuori gara l'equipaggio polacco di Falkovski-Dibiski il cui bob si è rovesciato all'uscita della curva Cristallo: il primo ha riportato una frattura al setto nasale e una ferita al sopracciglio destro con una prognosi di guarigione di venti giorni. Il secondo si è slogato il polso della mano destra ed è stato giudicato guaribile in 18 giorni L'incidente non ha però turbato l'andamento delle gare che sono riprese poco dopo con regolarità.

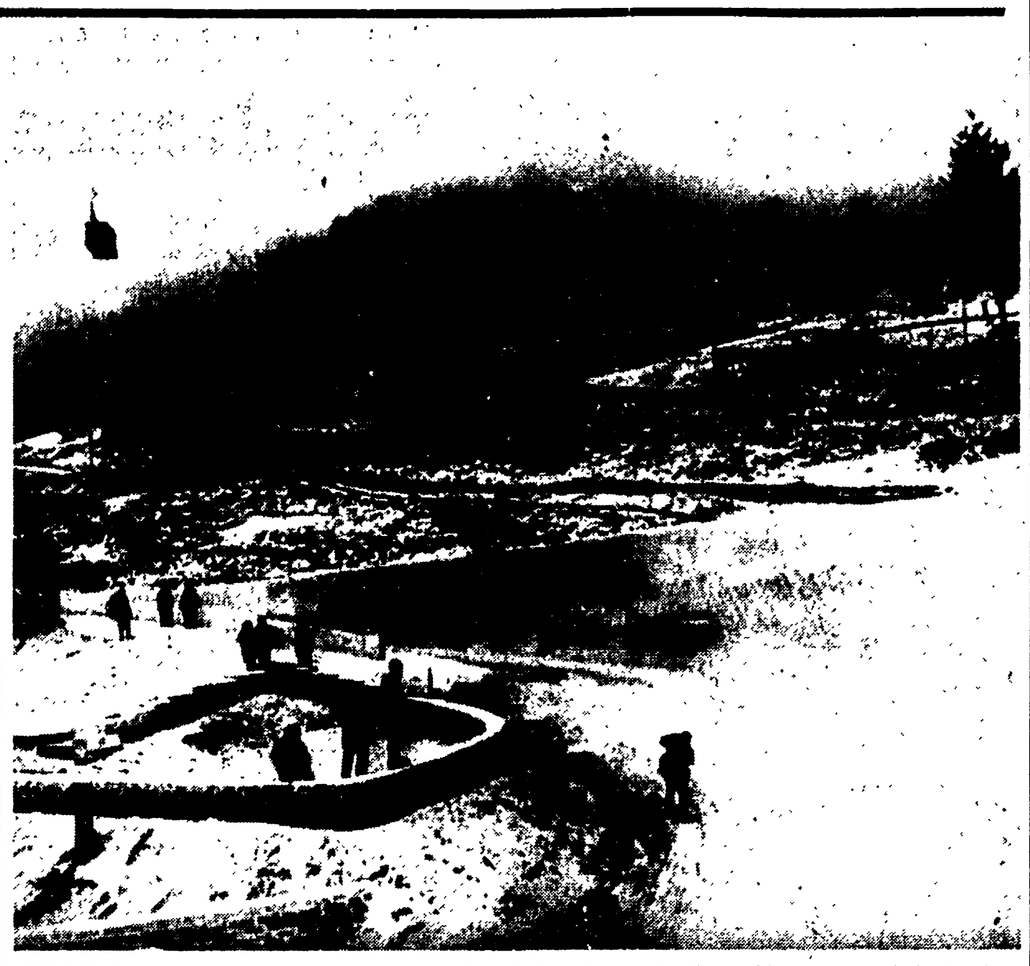

INNSBRUCK — Lavorando alacremente, anche durante la notte, squadre di operai hanno portato ieri a termine la pista dei «bob» di Igls, dove subito dopo sono cominciati gli allenamenti della squadra ufficiale austriaca. La telefoto mostra un bob mentre sta affrontando la curva «Hezenkessel».

A RIVA

Angelillo, Orlando e Manfredini verranno ceduti?

Marini ed Evangelisti preparano cessioni?

Gasperi e Garbuglia i «problemi» di Lorenzo

La Roma sarà messa in liquidazione? L'interrogativo è d'attualità e il dubbio che si vada verso un ridimensionamento del parco giocatori, con la cessione dei migliori elementi alla riapertura delle liste, è lecito dopo le clamorose dimissioni del C.D. giallorosso e la nomina di Marini Dettina a Commissario Straordinario affiancato dall'on. Evangelisti nel panni del vice.

I commenti alle decisioni prese mercoledì notte esprimono tutti un vivo senso di preoccupazione e prospettano apertamente la possibilità di una grossa svendita che porrebbe la Roma, sul piano atletico, al livello di una squadra provinciale. L'ipotesi di un «ridimensionamento» del parco giocatori e conseguentemente delle ambizioni della società nei prossimi campionati poggia sulla gravissima situazione economica e sull'atteggiamento rinunciatario assunto mercoledì notte dai consiglieri i quali, dopo aver ascoltato il rendiconto economico della stagione passata e resisi conto del pesante passivo esistente attualmente anzichè vedere i «conti» della stagione in corso e cercare insieme una soluzione per evitare il peggio hanno preferito lavarsi le mani di tutto abbandonando la baracca nelle mani di Marini, attraverso la soluzione commissariale, soluzione che forse rientrava nei piani del presidente ma che probabilmente Marini avrebbe preferito rinviare di qualche mese per trovarsi arbitro della società durante la campagna acquisti e cessioni.

Ora il conte si trova in una situazione davvero difficile con la possibilità di manovrare in due sole direzioni: può cercare nuovi finanziatori e può liquidare. Il tempo a sua disposizione per trovare dei finanziatori è di tre mesi prorogabili a sei in via eccezionale (lo statuto giallorosso infatti prevede tre mesi di proroga per la gestione commissariale) e sei mesi non sono molti per trovare finanziatori disposti ad investire centinaia di milioni in una squadra che finora ha dato solo delusioni.

Le «cifre» del bilancio giallorosso (quelle che i consiglieri non hanno voluto nemmeno ascoltare) sarebbero queste: al vecchio deficit di 1250 milioni, lasciato dalla gestione Gianni, andrebbero aggiunti i 750 milioni spesi per gli acquisti durante la gestione Marini. Inoltre il conte avrebbe speso una cifra ragguardevolissima (800 milioni?) che sarebbe disposto a considerare un «contributo personale» riservandosi di ridimensionarlo attraverso la cessione di Schnellinger, che pur essendo stato acquistato da Marini non figura nei quadri giallorossi. Come vedete il passivo è enorme ed è molto difficile che la Lega accetti di approvare un simile bilancio dal momento che la Roma era autorizzata ad operare solo nell'ambito del vecchio deficit, senza cioè, aumentarlo di una sola lira.

Così stando le cose, se Marini vorrà rientrare almeno parzialmente della enorme cifra di cui si trova scoperto, sarà costretto necessariamente a battere la strada delle cessioni. A tale proposito, negli ambienti giallorossi si fanno già i nomi dei maggiori candidati a cambiar casacca: Angelillo, Orlando, Manfredini.

Intanto Marini Dettina ed Evangelisti hanno già cominciato a muoversi nel quadro del ridimensionamento delle strutture della società. Così saranno tagliati i sovvenzionamenti a quasi tutte le sezioni minori (pallanuoto, atletica...) e sarà sfoltito anche il numero degli allenatori delle minori della sezione calcio.

Ieri i giallorossi hanno proseguito alle «Tre Fontane» la preparazione in vista del match con il Bologna disputando in mattinata una partitella di 75' durante la quale gli undici che giocarono a Catania hanno affrontato una formazione «primavera» realizzando 6 reti con Sormani (3) Orlando (2) De Sisti (1). In merito alla formazione per domenica prossima Mirò sembra orientato a schierare Angelillo centravanti (con compiti puramente offensivi!).

Nella Lazio da segnalare che sono sensibilmente migliorate le condizioni di Garbuglia (si era infortunato mercoledì in allenamento) e che la sua presenza in campo contro la Juve appare probabile. Tuttavia Lorenzo non ha ancora varato l'undici da opporre ai bianconeri ed è probabile che fino all'ultimo momento il trainer laziale non annuncerà la formazione perchè oltre a risolvere il problema Garbuglia vorrà attendere il responso della «Giudicante» circa la riduzione della squalifica a Gasperi.

ANGELILLO verrà ceduto nel quadro del ridimensionamento della Roma?

Boxe

L'Italia batte la Scozia (7-3)

GLASGOW, 16.

L'Italia ha battuto la Scozia per 7 vittorie a 3 nell'incontro fra le rispettive rappresentative nazionali di pugilato.

Ecco i risultati:

Pesi leggeri: Giuseppe Sabri (I) batte Malcom Mackenzie (S) ai punti:

Welters leggeri: Bruno Arcari (I) batte William Appleby (S) ai punti.

Welters: Peter Mccallon (S) batte Angelo Quirci (I) ai punti.

Welters pesanti: Massimo Bruschini (I) batte Davys Robertson (S) per arresto del combattimento alla prima ripresa.

Medi: Francesco Valle (I) batte George Wilson (S) ai punti.

Pesi mosca: G. Kellie (S) batte C. Massa (I) ai punti.

Medio massimi: A. Rosati (I) batte J. Fisher (S) per arresto del combattimento alla seconda ripresa.

Piuma: R. Mallon (S) batte F. Zurlo (I) ai punti.

Massimi: D. Canè (I) batte R. Dryden (S) ai punti.

Piuma: G. Girgenti (I) batte K. Bucgannan (S) ai punti.

Presentati i «mondiali» di golf

Il presidente della Federazione italiana golf, duca Francesco Ruspoli ha illustrato ieri nel corso di una conferenza stampa, tenuta nel Circolo Golf Olgiata, il quarto campionato del mondo dilettanti a squadre, per il trofeo Eisenhower, che si disputerà sui campi del Circolo stesso dal 7 al 10 ottobre 1964.

«Il Consiglio mondiale del golf — ha detto — ha scelto la capitale d'Italia quale sede della IV edizione con voto unanime quasi a voler dimostrare che anche da noi lo sport del golf, dal giorno della sua introduzione nel nostro paese ha riscosso già numerosi e brillanti successi. La Federazione italiana golf ha dato al Circolo golf Olgiata l'ambito riconoscimento di ospitare la grande manifestazione proprio perchè la perfezione tecnica di tutto il complesso consentirà un regolare svolgimento al campionato mondiale».

Al termine della conferenza stampa i giornalisti sono stati invitati a visitare i meravigliosi impianti del «Golf Olgiata».

Antidoping negativo per la Fiorentina

La FIGC ha reso noto ieri che è risultato negativo l'esame antidoping effettuato l'8 dicembre a carico dell'Inter, Fiorentina, Vicenza, Juventus, Sampdoria, Milan, Parma e Potenza.

BURRUNI-CARRENO STASERA A PADOVA

Sarà Visintin lo sfidante di Benvenuti?

Questa sera, sul ring del «Supercinema» di Padova, Tore Burruni, campione europeo dei pesi mosca, incontrerà il campione spagnolo Francisco Carreno Nonostante le bellicose dichiarazioni dello spagnolo, che, al suo arrivo a Padova, si è detto deciso ad imporsi, il compito del pugile sardo non dovrebbe essere dei più difficili: basta guardare il record di Carreno per rendersene conto. Comunque, i tecnici seguiranno con interesse la prova di Tore, per giudicarne le condizioni di forma in vista del match europeo con lo scozzese Mc Gowan.

Nel sotto-clou, il «massimo» Federico Friso, ex-«tricolore» della categoria, incontrerà il lussemburghese Wiegnand. La serata sarà completata da una serie di incontri tra dilettanti del Padova-ring e della Ignis di Gorizia.

* * *

Riuscirà Benvenuti ad evitare, per la terza volta, di incontrare Visintin? E' questo l'interrogativo del giorno nel mondo pugilistico italiano, e la risposta non è facile. Nel passato Benvenuti è riuscito a «fuggire» due volte, la prima «saltando» di categoria (dal «welter pesanti» ai «medi») e la seconda in seguito ad una provvidenziale indisposizione. I due pugili avevano già firmato i contratti quando Benvenuti ha accusato una foruncolosi, e invano Visintin, una volta guarito il campione d'Italia, ha chiesto il rispetto del contratto. Benvenuti ha cominciato a parlare di campionato del mondo e dello spezzino non ha voluto più saperne. Che poi le sue «grandezze mondiali» non abbiano trovato la sperata conferma nel match disputati è cosa ormai troppo nota per tornare a parlarne. La «fuga» del campione, comunque, non è stata mai digerita da Visintin, che alla fine si è deciso a sfidare Benvenuti per il titolo dei «medi» in modo da non lasciargli via d'uscita Già, perchè al punto in cui sono ora le cose, Benvenuti ha un solo modo per evitare il confronto diretto con il campione d'Italia dei «welter pesanti»: quello di abbandonare la corona tricolore, cosa che darebbe un grosso colpo al suo prestigio, comunque venga mascherata la rinuncia, tanto più che Proietti ha già dichiarato che Visintin rinuncerà a tentare la conquista del titolo se Benvenuti lo abbandonerà poichè non è tanto la conquista di una seconda corona (Bruno è campione dei welter pesanti) che gli interessa quanto battersi con il triestino per tagliar corto a tutte le polemiche.

Per la verità c'è stato un tentativo di «tagliare la strada» allo spezzino facendo seguire alla sua sfida quella di Santini, ma il «piano» non collima con i regolamenti, i quali prescrivono che la Commissione professionisti esamini nell'ordine in cui sono giunte le sfide presentate in Federazione dopo la «schiusura» del «periodo di sfida» (il periodo, cioè, in cui tutti i pugili possono sfidare il campione in carica). Se le due sfide fossero giunte prima la Commissione professionisti avrebbe dovuto esaminarle insieme e avrebbe potuto decidere per uno spareggio cosa che non avrebbe giovato a Visintin: così come sono andate le cose, invece, la Commissione dovrà pronunciarsi prima sulla sfida di Visintin e solo se non la riterrà accettabile esaminerà quella di Santini. Poichè lo spezzino ha certamente i numeri per poter aspirare a battersi per il titolo dei «medi», Santini appare «sacrificato» e non si può dire davvero che Amaduzzi gli abbia reso un gran servizio, ma di ciò il primo ad esserne convinto è lo stesso Santini se è vero che qualche tempo fa voleva cambiare procuratore.

* * *

A Bahia Blanca, Argentina, il campione dei pesi mosca dell'Argentina e del Sudamerica, Horacio Acavallo ha dichiarato che ha in progetto di incontrarsi presto con il campione italiano Burruni a Buenos Aires

Acavallo ha aggiunto che se gli riuscirà di battere Burruni, verrà organizzato un incontro tra lui ed il campione giapponese Hiroyuki Ebihara per il titolo mondiale.

Il suo manager ha precisato che l'incontro con Burruni avverrà probabilmente in giugno

* * *

Ieri si è appreso che questo mese De Piccoli non verrà sottoposto a visita medica di controllo da parte della Commissione medica della Federazione La visita avrebbe luogo nel mese di febbraio Il rinvio dovrebbe servire a De Piccoli a presentarsi al controllo nelle migliori condizioni fisiche il che dimostra che il pugile ha risentito e come degli infortuni contro Bethea e Bygraver.

BRUNO VISINTIN: riuscirà ad «agganciare» Benvenuti?

155 mila lire un posto di ring per Liston-Clay

MIAMI BEACH, 16.

Un totale di 720 posti di ring, al prezzo di 250 dollari ciascuno (circa 155 mila lire), sono stati messi in vendita per il campionato mondiale di pugilato dei pesi massimi tra gli americani Sonny Liston, detentore, e Cassius Clay, in programma a Miami Beach il 25 febbraio.

Si ritiene che l'incasso per la sola «Convention hall», dove si disputerà lo incontro, sarà di 1.200.000 dollari, pari a circa 744 milioni di lire. I biglietti per assistere al combattimento costano da un massimo di 250 dollari a un minimo di 20 dollari (oltre 12.000 lire).

AVVISI ECONOMICI

4) AUTO-MOTO-CICLI L. 50

ALFA ROMEO VENTURI LA COMMISSIONARIA più antica di Roma - Consegne immediate. Cambi vantaggiosi, Facilitazioni - Via Bissolati 24.

..del 1905....

PASTA del "CAPITANO"

LA RICETTA che IMBIANCA i DENTI

(dep.)

Formula originale del Dottor Gioacchelli

IN VENDITA NELLE FARMACIE

TUBO GRANDE L. 300

7) OCCASIONI L. 50

A. MACCHINE SCRIVERE, calcolatrici d'occasione: Piave 3 (Ventisettembre). Noleggi, riparazioni espresse (465.662). Ditta MONTICCIOLO.

ORO acquisto lire cinquecento grammo. Vendo bracciali, collane ecc., occasione 550. Faccio cambi. SCHIAVONE - Sede unica MONTEBELLO, 88 (telefono 480.370).

11) LEZIONE COLLEGI L. 50

STENODATTILOGRAFIA, Stenografia, Dattilografia 1000 mensili. Via Sangennaro al Vomero, 29 - Napoli.

26) OFFERTE IMPIEGO LAVORO L. 50

CERCASI radiotecnico pratico televisori installazione antenna. Cassetta 2-F SPI - Livorno.

AVVISI SANITARI

Medico specialista dermatologo DOTTOR DAVID STROM

Cura sclerosante (ambulatoriale senza operazione) delle EMORROIDI e VENE VARICOSE

Cura delle complicazioni: ragadi, flebiti, eczemi, ulcere varicose

DISFUNZIONI SESSUALI VENEREE, PELLE

VIA COLA DI RIENZO n. 152

Tel. 354.561 - Ore 8-20; festivi 8-13 (Aut. M. San. n. 779/223138 del 2° maggio 1960)

ENDOCRINE

studio medico per la cura delle «sole» disfunzioni e debolezze sessuali di origine nervosa, psichica, endocrina (neurastenia, deficienze ed anomalie sessuali). Visite prematrimoniali. Dott. P. MONACO Roma, Via Viminale, 38 (Stazione Termini) - Scala sinistra - piano secondo int. 4. Orario 9-13, 16-18 e per appuntamento escluso il sabato pomeriggio e i festivi Fuori orario, nel sabato pomeriggio e nei giorni festivi si riceve solo per appuntamento. Tel 471 110 (Aut. Com. Roma 18010 del 25 ottobre 1960)