Oggi e domani le semifinali di Coppa Europa

GRANDE ATLETICA A ROMA

Gli atleti in gara oggi all'Olimpico (17,45)

Gara	Bulgaria	Cecoslovacchia	R F T	Polonia	Svizzera	Italia
M 100	Traykov 10"3	V Mandlik 10"4	Knickenberg 10' 3	Maniak 10"1	Barandun 10 2	Berruti 10' 3 o Ottolina 10 '3 o Giannattasio 10 '4
M 400	Vaitschev 47' 9	T ousil 46"'	Ulbrichi 46"5	Badenski 45"6	Descloux 47 4	S Bello 47 0
M 1 500	Angueiov 3'50"2	Odlozil 3 39 8 o Miroslav 3 43 '6	Tuemmler 3 39"5	Baran 3 41"2	Knill 3 46 0	F Bianchi 3 42 5
M 10 000	Choulev 31'26"5	Temas 29'10 '4	Philipp 28'44 0	Zimmy s t nel 65	Frieoll 30'33' 6	Conti 29 43 '0
110 hs.	Bejinev 14"8	Cecman 14' 2	John 13' 9	Wodzynski 14 2	Marchesi 14"6	Ottoz 13 9
Alto	Yordanov 2 08	Krybus 2 06	Schillkowski 2 12	Crernik 2,15	Maurer 2 06	Boglietto 2 04
Lungo	Tsonev 7,87	Broda 7 45	Juettner 7 69	Stalmach 7 75	Zuberbuehler 7,38	Bonechi 7 41
Peso	Ivanov 16,27	Skobla 18,42 o Smid 17,97	Heger 18 01	Sosgornik 18 84	Hubacher 16 91	Maconi 17,25
Martello	Kroumov 64,56	Matousek 65,72	Beyer 67,02	Rut 65,09	Amman 63,20	Bernardini 56 89
4 x 100	40"3	41"7	39"9	39 1	40 5	39"7

Il punteggio: 6 punti al primo 5 al secondo, 4 al terzo, 3 al quarto, 2 al quinto e 1 al sesto

Polacchi e tedeschi i favoriti per l'accesso alle finali

[illegible] Italia [illegible] Coppa Europa [illegible] Gabria a Costanza Epsia e Bonacelli [illegible] queste ultime tre [illegible] Ospitano la gara femminile [illegible] Polonia [illegible] Zimmy [illegible] Frieoll [illegible] Marchesi [illegible] Maurer [illegible] Zuberbuehler [illegible] Hubacher [illegible] Sosgornik [illegible] Hubacher [illegible] Amman [illegible] Rut [illegible] Beyer [illegible] Matousek [illegible] Kroumov [illegible] Bulgaria [illegible] Traykov [illegible] Angueiov [illegible] Tsonev [illegible] Ivanov [illegible] Cecoslovacchia [illegible] Mandlik [illegible] Odlozil [illegible] Miroslav [illegible] Temas [illegible] Cecman [illegible] Krybus [illegible] Broda [illegible] Skobla [illegible] Smid [illegible] Matousek [illegible] Germania [illegible] Knickenberg [illegible] Ulbrichi [illegible] Tuemmler [illegible] Philipp [illegible] John [illegible] Schillkowski [illegible] Juettner [illegible] Heger [illegible] Beyer [illegible] Svizzera [illegible] Barandun [illegible] Descloux [illegible] Knill [illegible] Frieoll [illegible] Marchesi [illegible] Maurer [illegible] Zuberbuehler [illegible] Hubacher [illegible] Amman [illegible] Italia [illegible] Berruti [illegible] Ottolina [illegible] Giannattasio [illegible] S Bello [illegible] F Bianchi [illegible] Conti [illegible] Ottoz [illegible] Boglietto [illegible] Bonechi [illegible] Maconi [illegible] Bernardini [illegible] Polonia [illegible] Maniak [illegible] Badenski [illegible] Baran [illegible] Zimmy [illegible] Wodzynski [illegible] Crernik [illegible] Stalmach [illegible] Sosgornik [illegible] Rut [illegible] [illegible] Zuberbuehler [illegible] Hubacher [illegible] Amman [illegible] Bernardini [illegible] Italia [illegible] Berruti [illegible] Ottolina [illegible] Giannattasio [illegible] S Bello [illegible] F Bianchi [illegible] Conti [illegible] Ottoz [illegible] Boglietto [illegible] Bonechi [illegible] Maconi [illegible] Bernardini [illegible]

Il via alla finale romana sulle orme e le polveri dello Stadio Olimpico che nel 1960 ospitarono in indimenticabile edizione dei Giochi Olimpici è fissato per le 17,45 per ragioni organizzative strettissime e quindi i 110 ostacoli. Due nomi sul pronostico quelli del tedesco John e del nostro Ottoz [illegible] e due sono accreditati del tempo di 13,9 ma il sardo è leggermente favorito. Continuiamo con le corse: nei 100 piani il polacco Maniak che alla vigilia di Ferragosto ha fatto 10,1 è il favorito. A completare le cose è giunto il 10,2 dello svizzero Barandun e l'elenco un trio di atleti compreso l'azzurro Ottolina (o Berruti?) da 10,3. Badenski medaglia di bronzo a Tokio si presenta come il più probabile vincitore dei 400 metri. Nessuno dovrebbe dargli fastidio.

Eccezionale è l'elenco degli atleti sui 1 500 m. I più quotati sono l'Tuemmler, Odlozil (medaglia d'argento a Tokio) la cui presenza però non è certa al cento per cento e Baran. Tuemmler sembra il più in forma ma Baran non è da sottovalutare. Il nostro Bianchi potrebbe tentare l'assalto al record di Tuerdi. Nei 10 000 il tedesco di Baran Philipp che a Berna si è preso il lusso di lasciarsi alle spalle il belga Roelandts dovrà vedersela con Tomas e Zimmy.

Spettacolo assicurato anche nei concorsi. Nel salto in alto Czernik ha sulla carta un solo cliente l'ungherese il tedesco Schillkowski ma anche l'anziano Yordanov è da guardare. Nel lungo il bulgaro Tsonev ha l'eliminazione in misura stagionale. Stalmach però ha maggiore esperienza. L'azzurro Bonechi potrebbe approfittarne per fare un altro balzo nella graduatoria nazionale. Per quanto riguarda il peso il validissimo polacco Sosgornik non ha preoccupazioni. L'anziano cecoslovacco Skobla è il più temibile. Il nostro Maconi non è nelle migliori condizioni per sperare che gli riesca un lancio al di là delle misure a lui solite.

Apertissima invece la gara del martello con Beyer, Matousek e Rut [illegible] e il bulgaro Kroumov sui 64 e mezzo.

La staffetta veloce presenta un quartetto eccezionale quello polacco che una decina di giorni fa ha corso la gara in 39,2 eguagliando il primato europeo. Si tratta della seconda prestazione mondiale di tutti i tempi dopo il 39 della squadra USA a Tokio. Italia e RFT rispettivamente 39,7 e 39,9 qui stanno a battere ranno per la piazza d'onore.

Alla chiusura delle gare di questa prima giornata il punteggio potrebbe essere il seguente: Polonia p. 52, RFT p. 49, Cecoslovacchia p. 35, Italia p. 30, Bulgaria p. 21 e Svizzera p. 20. Ma le sorprese sono sempre possibili.

Piero Saccenti

Due interessanti amichevoli in notturna

Oggi Fiorentina-Cagliari e Napoli

Galli parla della sua vittoria

«L'ho colpito di rimessa»

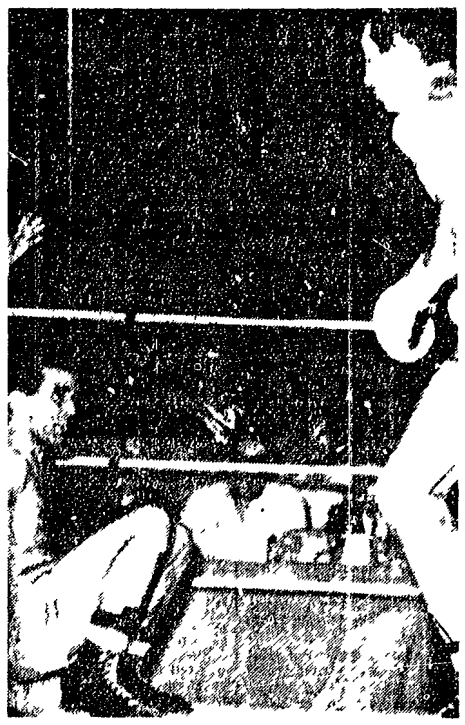

SANREMO, 20

«Forse non ho dato lo spettacolo che molti si aspettavano, ma credo di aver ugualmente meritata la vittoria, primo perché Ben Ali è in "guardia destra" veramente temibile, e poi perché prima di oggi non avevo mai fatto un combattimento in 15 riprese». Così ha commentato la sua vittoria su Ben Ali il nuovo campione europeo Tommaso Galli.

«Mi ero allenato con meticolosità sotto la guida di Proietti — spiega in seguito Galli — studiando a fondo tutte le caratteristiche di Ben Ali: è stata una fatica lunga ma ben ricompensata». A chi gli ha fatto notare che, per buona parte dell'incontro, ad attaccare non era stato lui, lo sfidante, ma il campione, Galli ha risposto: «Sapevo che l'unico sistema per uscire "illeso" dagli assalti di Ben Ali era quello di colpire di rimessa cercando di limitare al minimo i danni nelle prime riprese. Ci sono riuscito e così sono diventato campione d'Europa».

«C'è stato un momento in cui si è sentito in difficoltà?»

«Alla tredicesima ripresa — risponde il neo campione d'Europa — mi sono sentito un po' stanco anche perché in quel momento Ben Ali stava "recuperando" con puntiglio. Nell'angolo poi mi sono rinfrescato ed ho potuto contenere il finale dello spagnolo passando anche al contrattacco».

«Quando ha pensato di poter vincere l'incontro?»

«Alla terza ripresa. Dopo essere uscito indenne dall'inizio veloce di Ben Ali ho capito che se continuavo così ero in grado di farcela». Nella foto la «scivolata» di Ben Ali nella terza ripresa

Polemico Altafini con il Milan De Sisti in campo a Firenze

Approssimandosi la data di inizio del campionato si intensifica la preparazione delle squadre: così oggi è in programma un nutrito lotto di partite amichevoli tra le quali spiccano di vivissima luce Napoli-Milan e Fiorentina-Cagliari.

Per gli azzurri di Pesaola si tratta del debutto tra le mura amiche, un debutto particolarmente atteso dato il clima di entusiasmo creatosi attorno alla squadra (basta pensare ai circa 800 milioni di abbonamenti).

Un debuttto anche polemico dato che per l'occasione sarà di scena il Milan, ovvero l'ex squadra di Altafini, uno degli assi più fulgidi del nuovo Napoli, un Milan — e bene aggiungere subito — che scende a Napoli deciso a farsi valere anche per riscattare la sconfitta di Genova e cancellare le cattive ricevute in quella occasione (ragion per cui Liedholm lascerà fuori squadra Angelillo che appare ancora bisognoso di migliorare la sua preparazione).

Si può dire pertanto che il Milan sarà un banco di prova quanto mai probante per stabilire le esatte possibilità degli azzurri che finora hanno incontrato squadre di levatura nettamente inferiore (come l'Aquila e la Del Duca di Ascoli Piceno).

Anche per i viola la partita costituisce il debutto stagionale tra le mura amiche: un debutto più impegnativo di quanto non si possa ritenere dato che il Cagliari ha dimostrato nelle amichevoli finora sostenuto di aver raggiunto un apprezzabile grado di forma. Per fortuna Chiappella potrà schierare la miglior formazione in quanto Rogora e Pirovano si sono ristabiliti mentre De Sisti ha avuto la richiesta giornata di permesso.

Tra le altre partite di oggi fa spicco Genova-Bologna in quanto si attende di avere una riprova delle buone condizioni del Bologna contro la squadra che ha saputo battere il Milan.

Il programma poi è completato da Padova-Catania, Livorno-Spal, Pisa-Sampdoria, Asti-Torino, Atalanta-Lecco e Alassio-Monza. Domani saranno di turno le squadre che non hanno giocato oggi: vale a dire Roma, Inter, Lazio, Lanerossi e via dicendo.

Nella pallacanestro e nella pallavolo

Universiade: vittorie «azzurre»

BUDAPEST, 20

Con molto anticipo sulla cerimonia ufficiale di apertura, svoltasi solamente oggi alle 18, sono cominciate questa mattina le prime gare dell'Universiade 1965 che raccoglie circa 2 500 atleti rappresentanti di 35 paesi, e importante per la presenza della prima rappresentanza ufficiale degli Stati Uniti, forte soprattutto nell'atletica, nel nuoto e nella pallacanestro.

Le gare odierne riguardano gli incontri preliminari di pallacanestro, pallavolo e pallanuoto.

Gli azzurri impegnati oggi hanno colto due buoni successi sia nella pallacanestro che nella pallavolo.

I cestisti, sorteggiati nel girone C, hanno battuto la Germania occidentale per 55 52 (27 19), mentre i pallavolisti, anch'essi inseriti nel girone C, hanno superato la Tunisia per 3 2 (15-8, 14 15, 10-15, 15 10, 15 10).

Nel girone C della pallacanestro ha fatto spicco il netto successo della squadra statunitense su quella cecoslovacca per 89 52 (34 26). La prestazione degli americani ha entusiasmato il pubblico presente richiamando alla memoria i virtuosismi dei famosi «Harlem Globtrotters».

totip

I CORSA	1 x
	2 2
II CORSA	2
	2
III CORSA	1
	x
IV CORSA	2 2
	1 x
V CORSA	2 1
	1 2
VI CORSA	x 2 1
	2 x x

Il calendario della serie «B»

MILANO 20

La Lega calcio ha reso noto oggi il calendario del Campionato di calcio serie B 1965 66. Il girone di ritorno comincerà subito dopo la fine di quello di andata e saranno ripetute le stesse partite, giornata per giornata a campi invertiti. Ecco il calendario completo

1ª GIORNATA (5 9 1965)

Alessandria Monza, Catanzaro-Padova, Lecco-Genoa, Livorno-Palermo, Mantova Pro Patria, Novara Venezia, Potenza Verona H, Reggiana Messina, Reggina (C) Pisa, Trani Modena

2ª GIORNATA (12 9 1965)

Catanzaro-Pisa, Genoa Alessandria, Livorno Messina, Modena Palermo, Monza Novara, Pro Patria Lecco, Reggiana Potenza, Reggina (C) Padova, Trani Verona H, Venezia Mantova

3ª GIORNATA (19 9 1965)

Alessandria Catanzaro, Lecco-Livorno, Mantova Reggina (C), Messina Monza, Modena Potenza, Novara-Trani, Padova Reggiana, Palermo-Genoa, Pisa Pro Patria, Verona H Venezia

4ª GIORNATA (26-9 1965)

Alessandria Reggina (C), Genoa Livorno, Messina Trani, Novara Catanzaro, Padova Mantova, Palermo-Monza, Pisa Modena, Potenza Lecco, Pro Patria Verona H, Venezia Reggiana

5ª GIORNATA (3 10 1965)

Catanzaro-Genoa, Livorno-Venezia, Mantova Alessandria, Modena Messina, Monza Pisa, Potenza Padova, Reggiana Novara, Reggina (C) Pro Patria Trani Lecco, Verona H Palermo

6ª GIORNATA (10-10-1965)

Alessandria Modena, Catanzaro-Pro Patria, Genoa Monza, Lecco Verona H, Novara Mantova, Padova Palermo, Pisa Messina, Reggiana Livorno, Reggina (C) Potenza, Venezia Trani

7ª GIORNATA (17 10-1965)

Mantova Livorno, Messina Reggina (C), Modena Lecco, Monza Padova, Palermo Reggiana, Pisa Trani, Potenza Alessandria, Pro Patria Novara, Venezia Catanzaro, Verona H Genoa

8ª GIORNATA (24-10-1965)

Genoa Mantova, Lecco Venezia, Livorno-Catanzaro, Modena Novara, Padova Pisa, Palermo Messina, Potenza Pro Patria, Reggina (C) Reggiana Trani Alessandria Verona H Monza

9ª GIORNATA (31 10 1965

Alessandria Livorno, Catanzaro Verona H, Mantova Lecco, Messina Potenza, Monza Modena, Novara Padova, Pisa Palermo, Pro Patria Trani, Reggiana Genoa, Venezia Reggina (C)

10ª GIORNATA (7 11 1965)

Alessandria Venezia, Catanzaro-Monza, Genoa Reggina (C), Lecco Pisa, Livorno-Novara Messina Verona H, Modena Mantova, Padova Trani, Potenza Palermo, Pro Patria Reggiana

11ª GIORNATA (14-11 1965)

Livorno-Padova, Mantova Pisa, Monza Pro Patria, Novara Messina Palermo Alessandria, Reggiana Lecco, Reggina (C) Catanzaro, Trani Potenza, Venezia Genoa, Verona H Modena

12ª GIORNATA (21 11 1965)

Alessandria Messina, Catanzaro-Mantova Genoa Modena, Lecco-Padova, Monza Livorno, Palermo Novara, Pisa Potenza, Pro Patria Venezia, Reggiana Verona H, Reggina (C) Trani

13ª GIORNATA (28 11 1965)

Catanzaro-Lecco, Livorno-Pro Patria, Messina Mantova, Modena Reggiana Novara Pisa, Padova Alessandria, Potenza Genoa, Trani Palermo Venezia Monza, Verona H Reggina (C)

14ª GIORNATA (5 12 1965)

Alessandria Novara, Genoa Padova, Mantova Verona H, Messina Lecco, Monza Reggina (C), Palermo-Catanzaro, Pisa Livorno, Potenza Venezia, Pro Patria Modena Reggiana Trani

15ª GIORNATA (19 12 1965)

Lecco-Alessandria, Mantova Reggiana, Modena Catanzaro, Monza Trani, Novara Potenza, Padova Pro Patria Pisa Genoa, Reggina (C) Palermo, Venezia Messina, Verona H Livorno

16ª GIORNATA (26-12 1965)

Catanzaro Messina, Genoa Novara, Lecco-Monza Livorno Potenza, Modena Reggina (C) Padova Venezia, Palermo- Pro Patria, Reggiana Alessandria Trani Mantova Verona H Pisa

17 GIORNATA (2 1 1966)

Alessandria Verona H, Livorno Modena, Messina Padova, Novara Reggina (C), Palermo-Lecco, Potenza Mantova, Pro Patria Genoa, Reggiana Monza, Trani Catanzaro Venezia Pisa

18ª GIORNATA (9 1 1966)

Catanzaro Reggiana, Genoa Trani, Lecco Novara, Mantova Palermo, Modena Venezia, Monza Potenza, Padova Verona H, Pisa Alessandria, Pro Patria Messina, Reggina (C) Livorno

19ª GIORNATA (16-1 1966)

Alessandria Pro Patria, Messina Genoa, Monza Mantova, Padova Modena, Pisa Reggiana, Potenza Catanzaro, Reggina (C) Lecco, Trani Livorno, Venezia Palermo, Verona H Novara.

da oggi in tutti i magazzini d'Italia

STANDA CASA

tradizione, attualità, buongusto.
Una grande vendita,
una grossa occasione
per rinnovare
o completare la casa con
ECCEZIONALE CONVENIENZA!

Alcune delle nostre "offerte speciali"

SERVIZIO DA TAVOLA in cotone per 6 persone - tinte diverse INDANTHREN tovaglia cm. 140 x 175 - tovaglioli cm. 40 x 40 L. 1.000

ASCIUGAMANI per ospiti - in spugna di cotone a disegni double face - tinte diverse INDANTHREN cm 30 x 48 L. 120

ASCIUGAMANI per ospiti - in spugna di cotone fantasia a tinte diverse - COLORI SOLIDI - cm 35 x 48 L. 200

ASCIUGAMANI in spugna di cotone fantasia su fondo candido - COLORI SOLIDI in diverse varianti - cm 55 x 96 L. 600

SERVIZIO IN PORCELLANA decorato a fiori 6 piatti piani + 6 piatti fondi + insalatiera L. 2.500

SERIE IN CERAMICA decorata con fascione bleu PIATTO PIANO O PIATTO FONDO Ø cm. 23 L. 75

PIATTO FRUTTA Ø cm. 19 L. 70

TAZZA CAFFE' con piatto in porcellana bianca pesante L. 100

SERVIZIO 24 BICCHIERI in vetro brillante decorati 8 bicchieri acqua + 8 bicchieri vino + 8 bicchieri liquore L. 1.500

SERIE VASELLAME IN ALLUMINIO SMERIGLIATO manici in bachelite nera - composta da: PADELLA Ø cm. 15 + CASSERUOLA conica Ø cm 12 + CASSERUOLA cilindrica Ø cm 18 + PENTOLA bombata Ø cm 21 + una BORSA in plastica colorata - Il tutto L. 1.000

CESTINO PORTA FRUTTA in rafia lavabile - con manico - Ø cm 23 L. 200

MACINALEGUMI in ferro stagnato L. 450

GRUPPO 6 COLTELLI da tavola - in acciaio inossidabile manici colorati arlecchino L. 350

GUANTI DI GOMMA per lavori domestici - felpati internamente L. 180

GRUPPO PULIZIE per la casa: cera per pavimenti (1 chilo) + un paio di pattini in tessuto + 2 spugne in plastica L. 500

BACINELLA quadra in Moplen - cm 40 x 40 L. 500

SECCHIO in Moplen - capacità litri 8 L. 250

2 SCATOLE DETERSIVO Thilcomatic per lavatrici - 1 chilo L. 300

GRUPPO 6 SAPONETTE profumate - gr 420 L. 100

GREMBIULE con pettorina e una tasca - in tessuto fantasia in tinte INDANTHREN L. 350

COPRIABITO in tessuto fantasia - modello con due tasche e aperto da un lato L. 750

STANDA CASA
per una casa più bella,
per un risparmio sicuro!

concato & colombo