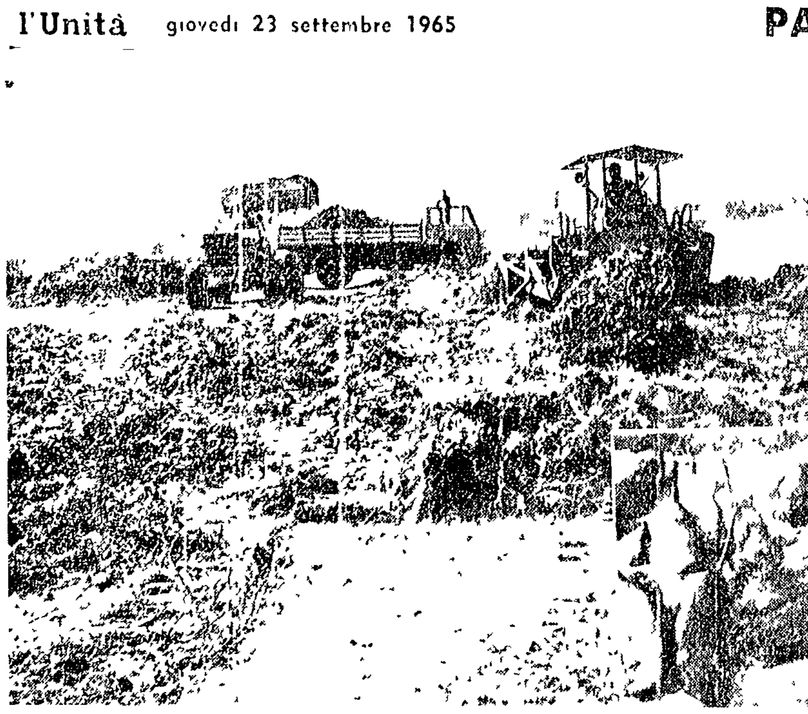

La ruspa in azione per spianare la zona bonificata, dove sono state trovate e bruciate 11 talpe (nella foto incastrata)

## Occorre estendere l'opera al Mugnone e all'Africo

# Iniziata l'operazione sterpaglia al Campo di Marte

### L'operazione anti-vipera sollecitata da alcune madri — I lavori di bonifica proseguiranno anche oggi

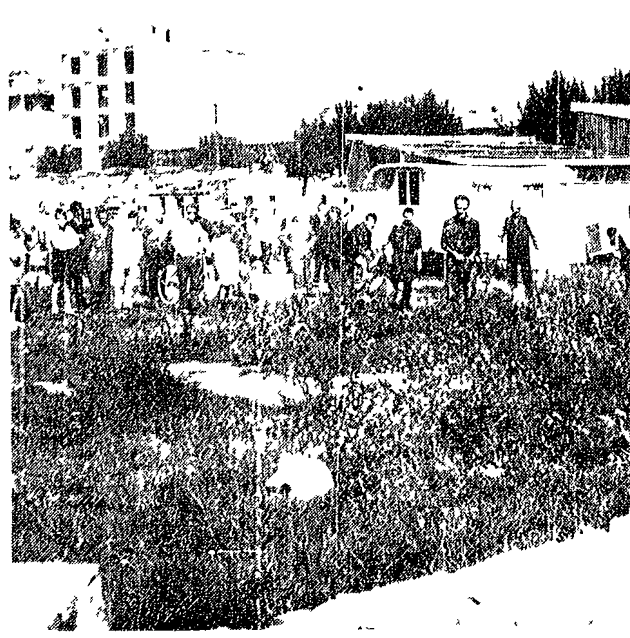

I militari con i lanciafiamme all'opera

«Ci volevano le vipere per vedere ripulire il Campo di Marte lasciato allo stato brado per numerosi anni». Questo il primo commento dei numerosi cittadini abitanti nella zona quando ieri mattina recandosi al Campo di Marte hanno visto squadre di militari con tanto di lanciafiamme, operai del comune con bidoni di benzina e vigili del fuoco pronti con le pompe per evitare che le fiamme attaccassero le zone non infestate dalle vipere e dalle talpe. Si è trattato di uno spettacolo inconsueto di un quadro da «grandi manovre» ed è per questo che lungo il viale Manfredo Fanti decine e decine di cittadini sono rimasti delle ore ad osservare l'opera di bonifica e di spianatura da parte degli specialisti con le ruspe.

Da anni gli abitanti della zona del Campo di Marte chiedevano che il comune provvedesse a ripulire i prati esistenti sui quali una volta potevano avventurarsi senza timore grandi e piccini. Invece da molto tempo la zona «praticabile» si era ridotta al minimo: un appezzamento di terreno di poche decine di metri quadrati nella parte del viale Manfredo Fanti di fronte al viale Calatafimi. Il resto, cioè la parte non occupata dagli impianti sportivi, era diventata tabù per tutti: le erbacce avevano raggiunto altezze che superavano la statura media di un uomo e in queste zone si poteva trovare un po' di tutto: dai rettili alle talpe. Qualche giorno fa delle madri impaurite telefonarono con insistenza in comune dicendo che alcune persone passando dalle zone «brulle» avevano visto delle vipere. Non appena i giornali ne diedero notizia in tutta la zona si era creata la psicosi della vipera ed è per questo che ieri mattina militari, vigili del fuoco ed operai con le ruspe hanno iniziato la opera di ripulitura e di spianatura.

Alle 6 una squadra di militari del genio comandata da un sottufficiale con piccoli lanciafiamme ha raggiunto la presunta zona infestata dalle vipere ed ha dato fuoco a tutto quanto ha trovato davanti a sé. La squadra era seguita da un gruppo di operai i quali dopo aver cosparso il terreno con della benzina vi appiccavano fuoco. Le due operazioni venivano controllate dai vigili del fuoco che erano pronti a gettare acqua in quei punti che a causa del vento avrebbero potuto estendere le fiamme anche alle zone a suo tempo bonificate per costruire degli impianti sportivi.

L'«operazione Campo di Marte» è iniziata molto presto

## Partita di hockey a rotelle all'ASSI

Questa sera alle ore 21,0 sulla pista dell'Assi Giglio Rosso viale Michelangiolo sarà giocata una partita di hockey a rotelle fra una rappresentativa fiorentina e una rappresentativa di veterani della Toscana — nell'intervallo della partita e alla fine del match le pattinatrici dell'Assi si esibiranno in alcuni numeri di artistico. La manifestazione organizzata dalla Unione pattinatori fiorentini ed il pubblico avrà l'accesso gratuito.

Le squadre si incontreranno nel l'ordine:

*Rappresentativa toscana*: Mattioli (Mon Varchi), Fanti (Firenze), Bileri (Firenze), Bombardi (Pistoia), Liccardi (Follonica), Zecchin (Follonica), Massagli (Viareggio), Lozzi (Siena), Camerin (Siena).

*Rappresentativa fiorentina*: Pocciani, Falani, Filippini, Casini, Furieri, Golini, Pozzi, Spini, Tortoli.

# schermi e ribalte

## CINEMA

### Prime visioni

**ARISTON** (Piazza Ottaviani Telefono 287 834)
La collina del disonore con S. Connery DR ♦♦♦

**ARLECCHINO** (Via dei Bardi Tel. 284 332)
Tre individui, tanto odio con V. Lindfors (VM 18) DR ♦

**CAPITOL** (Via Castellani Telefono 272 320)
I complessi con N. Manfredi, A. Sordi e U. Tognazzi

**EDISON** (Piazza Repubblica Telefono 23 110)
Sette uomini d'oro

**EXCELSIOR** (Via Cerretani Telefono 272 798)
La moglie americana, con U. Tognazzi C ♦

**FULGOR** (Via M. Finiguerra Tel. 270 117)
I pirati dell'Amazzonia

**GAMBRINUS** (Via Brunelleschi) Tel. 275 112)
L'ultimo omicidio con A. Delon (VM 14)

**ODEON** (Via dei Sassetti Telefono 24 068)
Quei temerari sulle macchine volanti con A. Sordi A ♦♦

**PRINCIPE** (Via Cavour Telefono 575 891)
Week End a Zuydcoote

**SUPERCINEMA** (Via Cimatori Tel. 272 474)
Il terrore nello spazio

**VERDI** (Via Ghibellina Telefono 296 242)
Il compagno Don Camillo con Fernandel SA ♦

### Seconde visioni

**ADRIANO** (Via Romagnosi Telefono 483 607)
L'eterno vagabondo

**ALDEBARAN** (Tel. 410 007)
Quel treno per Yuma con G. Ford DR ♦♦♦

**ALHAMBRA** (Piazza Beccaria Tel. 63 611)
Sette contro la morte con R. Schiaffino DR ♦

**APOLLO** (Tel. 270 049)
Agguato nella savana con H. Guardino A ♦

**EOLO** (Borgo S. Frediano Telefono 296 822)
La stirpe dei dannati con J. Hendry DR ♦♦

**ITALIA** (Via Nazionale Telefono 21 069)
Colpo grosso a Galata Bridge con H. Buchholz A ♦♦

**MANZONI** (Tel. 366 808)
Colpo grosso a Galata Bridge con H. Buchholz A ♦♦

**MODERNISSIMO** (Via Cavour Tel. 275 954)
Ragazze sotto zero S ♦

**NAZIONALE** (Via Cimatori Telefono 270 170)
L'eroico traditore con V. Brynner DR ♦♦

**NICCOLINI** (Via Ricasoli Telefono 23 282)
La donna che non sapeva amare con C. Baker (VM 14) DR ♦

**VITTORIA** (Via Pagnini Telefono 480 879)
Su e giù con F. M. Salerno (VM 18) SA ♦

### Terze visioni

**ALFIERI** (Via M. del Popolo Tel. 2 2 137)
Il mattatore con V. Gassman C ♦

**ARENA GIARDINO COLONNA**
Destinazione Gobi

**ARENA UNIONE**
Il piombo e la carne, con R. Cameron A ♦

**ASTOR**
Ballate selvagge con B. Stanwych A ♦♦

**ASTORIA** (Via Aretina Telef. 63 945)
Professore a tutto gas con F. Mc Murray C ♦

**AURORA** (Via Pacinotti Telefono 50 401)
Invito a una sparatoria con Y. Brynner A ♦♦♦

**AZZURRI** (Via Pentrelli Telefono 33 102)
I giorni dei fucili del Texas con J. Mc Crea A ♦

**CASA DEL POPOLO** (S. Quirico)
Extraconiugale con F. Rame (VM 14) C ♦

**CAVOUR** (Via Cavour Telefono 587 700)
Per chi suona la campana con G. Cooper DR ♦♦

**CINEMA NUOVO** (Galluzzo Via Senese)
Dottore nei guai con D. Bogarde SA ♦

**CRISTALLO** (Piazza Beccaria Tel. 666 552)
L'ultima notte a Warlock con H. Fonda A ♦♦

**EDEN** (Via Cavallotti Telefono 225 643)
Ercole contro Roma SM ♦

**FIORELLA** (Tel. 660 240)
La vera storia di Jess il bandito con R. Wagner A ♦♦

**FLORA SALA** (Piazza Dalmazia Tel. 470 101)
Il pelo nel mondo (VM 18) DO ♦

**FLORA SALONE** (Piazza Dalmazia)
Non si può continuare ad uccidere con C. Ford A ♦♦

**GARDENIA** (Via D. M. Manni Tel. 600 982)
La calda amante con F. Dorléac S ♦

**GIGLIO** (Galluzzo)
Per il suo sposo con J. C. Brialy SA ♦♦

**IDEALE** (Tel. 50 706)
Il mostro del pianeta perduto con R. Denning A ♦

**IL PORTICO** (V. Capo di Mondo Tel. 675 930)
L'uomo dal vestito grigio con G. Peck DR ♦♦

**MARCONI** (Via D. Giannotti Tel. 680 644)
Carabina Williams con James Stewart A ♦

**PUCCINI** (Piazza Puccini Telefono 32 067)
Rocco e i suoi fratelli con A. Delon (VM 14) DR ♦♦♦♦

**STADIO** (Viale M. Fanti Telefono 50 913)
Filibustieri della Costa d'Oro con P. Mitchum A ♦

### Sale parrocchiali

**AB CINEMA DEI RAGAZZI** (Via De Pucci Tel. 282 872)
I terribili sette

**ARTIGIANELLI** (Via Serragli n. 104)
Biancaneve e i sette nani DA ♦♦

**CIPRESSINO**
L'assalto degli apaches A ♦

**EVEREST** (Galluzzo)
I tre moschettieri con Joselito S ♦

**FAR** (Via Pioletti Tel. 489 177)
In... chi lo dice M ♦

**FLORIDA** (Via Pisana Telefono 200 130)
Controspionaggio a Tangeri G ♦

**INDIPENDENZA**
Il grido delle aquile con I. Trevor DR ♦

**ROMITO**
La strana guerra del capitano Grey

Le sigle che appaiono accanto ai titoli dei film corrispondono alla seguente classificazione per generi:

A = Avventuroso
C = Comico
DA = Disegno animato
DO = Documentario
DR = Drammatico
G = Giallo
M = Musicale
S = Sentimentale
SA = Satirico
SM = Storico mitologico

Il nostro giudizio sui film viene espresso nel modo seguente:

♦♦♦♦♦ = eccezionale
♦♦♦♦ = ottimo
♦♦♦ = buono
♦♦ = discreto
♦ = mediocre
VM 16 = vietato ai minori di 16 anni

## DANCINGS

**LANTERNA BLU** (Lungarno Pecori Giraldi - Piazza Piave)
Ore 21,30 trattenimento danzante con il complesso dei giovani «The Mezz Quintett». Cantano Pif e Franco Graziella

**MILLELUCI** (Campi Bisenzio)
Questa sera alle ore 21,30 si inaugura la stagione con ... Carlo

LEGGETE noi donne

LEGGETE Vie nuove

Dott. MAGLIETTA
Disfunzioni sessuali
SPECIALISTA
malattie dei capelli
pelle veneree
VIA ORIUOLO, 49 - Tel. 298 371

## le prime

### Il compagno don Camillo

Ancora un raccontino sulla «coesistenza impossibile» tra Don Camillo e il sindaco di Brescello Peppone Bottazzi. Il binomio Fernandel-Cervi che credevamo sepolto per sempre tra le cose di pessimo gusto regge appena l'ossatura di questo nuovo triste divertissement sceneggiato in parte dallo stesso Guareschi che vorrebbe narrare le «incredibili» avventure prima nelle fabbriche e nei colcoz di una Russia che vorrebbe essere di oggi poi durante le drammatiche giornate della lotta di ... del nostro ...

Ma il ... o il brutto è che queste storie che avventure oltre tutto prive d'immaginazione — pretende ... di essere satira che ... in verità sono di una piattezza e di una irrealtà deprimenti (la satira sempre ben accetta è tale quando poggia su una realtà verosimile o su fatti concreti) — di «incredibile» hanno soltanto il fatto di essere state portate ancora sullo schermo da Luigi Comencini e interpretate oltre che dal binomio da Graziella Granata, Gianni Garko, Saro Urzì e Leda Gloria.

### L'ultimo omicidio

Michel il ... Alain Delon, Van Heflin, Jack Palance e Ann Margaret, il giallo diretto da Ralph Nelson si fa valere per quel tanto che può ... soltanto per il ritmo serrato, una sceneggiatura che segue i più rigorosi canoni del giallo psicologico vista cioè dalla parte del gangster. Gli affetti familiari di un giovane bandito pentito ma costretto dal diabolico fratello redento dalla morte a tentare l'ultimo colpo vi sono infatti in primo piano accompagnati dalla ... attenta cattiveria e dal ... finale di un poliziotto ... e ... vendetta o Gl... attori tutti di ottimo mestiere reggono il ... come possono senza tuttavia riuscire a strappare ... Delon ... giudizio positivo.

# LETTERE ALL'Unità

Redazione dell'Unità - Via dei Taurini 19 - Roma

Tante parole sono superflue e possono essere risparmiate: scrivete lettere brevi - Firmate chiaramente con nome, cognome e indirizzo e precisateci se desiderate che la vostra firma sia omessa — Ogni domenica leggete la pagina «Colloqui con i lettori» dedicata interamente a voi

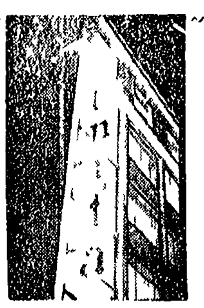

### Cacciato dal PSI l'avvocato difensore del monopolio

*Cara Unità,*

qualche giorno fa è stata pubblicata sulle tue colonne la lettera di un lavoratore ... sulla vicenda dell'esponente socialista di Catania avv. Vincenzo Sutti il quale era corresponsabile della denuncia a carico di 97 lavoratori della Cementi Portland.

Possiamo comunicarti con intima soddisfazione di lavoratori militanti della sinistra italiana che il collegio dei probiviri del PSI di Catania ha espulso dal partito questo avvocato perché egli — questa è la motivazione — «esercitando la sua attività legale assistette la società Cementi Portland nella azione intrapresa per la estromissione degli operai dalla fabbrica che avevano occupato e che si concluse con la denuncia di 97 lavoratori all'autorità giudiziaria. Il P. I. considera incompatibile l'appartenenza al partito e la tutela dell'azienda monopolistica soprattutto perché questa si rivolgeva contro i lavoratori».

Saluti cordiali.

Un gruppo di lavoratori socialisti e comunisti di Catania (lettera firmata)

*È un provvedimento naturale in un partito di classe che voglia difendere realmente anche sul piano del costume i lavoratori. Sappiamo che la base e l'immagine di tutti i compagni ... il pericolo che gli interessi dei monopoli non trovino una più generale difesa attraverso la politica che fino ad ora ha trovato l'avallo della destra del PSI.*

### Non bastano i «consigli» per mettere su casa

*Cara Unità,*

sono circa ho 12 anni lavoro da tanti anni ma il salario basta appena alle esigenze elementari della mia famiglia e mia. Adesso sono in condizioni di potermi sposare (parlo di condizioni affettive) e vorrei avere una casa tutta per me ma come fare? Non ho alcun risparmio. Vuoi tu darmi dei consigli alla luce del nuovo decreto legge per le case così vantato da Colombo alla TV? Si può avere una casa con quella legge?

Saluti cari dal vecchio compagno

LIVIO AQUILINI (Livorno)

*Se bastassero i nostri consigli per farti avere una casa ma che diciamo un'abitazione tutta tua e della compagna che ti sei scelto per la tua vita te ne daremmo tanti ma tanti. Ma non bastano i consigli. La nuova legge? Ti basterà sapere che le domande finora presentate per i mutui ascendono a circa 500 miliardi a fronte dei 150-170 miliardi al massimo che potranno essere messi a disposizione in relazione all'onere che lo Stato ha deciso di assumersi. Ma c'è di più: prima ancora dell'approvazione della legge erano giacenti domande di mutuo (di cooperative e di singoli) per altri 120 miliardi. Cosicché vi sono già domande per 720 miliardi contro i 150 disponibili. Poco più della metà.*

*Comunque le facilitazioni della legge non bastano per chi come te non ha dopo una vita di lavoro alcun risparmio dato che comunque ti ci vorrebbero alcuni milioni per la quota a tuo carico da pagare al proprietario dell'appartamento oppure la quota per le spese che la cooperativa (se tu facessi parte di una cooperativa) deve affrontare per il terreno ecc.*

*In ogni modo non vogliamo disilluderti ma con tutta sincerità diremo che è molto probabile che della nuova legge a beneficiare saranno i grossi speculatori dell'edilizia. Solo quando il problema della casa sarà inteso come problema sociale permanente (e ciò può avvenire con una nuova politica con un nuovo schieramento di forze popolari e democratiche) sarà possibile assicurare a te e tanti altre decine di migliaia di lavoratori il diritto alla casa.*

### Conveniente il gas liquido sulle auto

*Cara Unità,*

sulla pagina dei «colloqui con i lettori» di domenica 12 ho letto la risposta del vostro collaboratore a quel lettore che chiedeva se era conveniente o meno l'applicazione del gas liquido sulle auto. Per esperienza diretta fatta sia sul 1100-103 che sul 2300 dico che esso è conveniente e questo per tutte le auto a partire da quelle che fanno 13 chilometri con un litro di benzina normale. È conveniente sia che l'auto si adoperi per lavoro che per diporto in città e fuori sia su strade pianeggianti o no sia d'estate che d'inverno.

Il gas liquido ha più ottani che la benzina «super» infatti mentre con la «super» e con la «normale» il motore picchia in testa a certe velocità col gas non accade neanche alle velocità minime. Sia nelle macchine con cilindrata di un litro che in quelle di due litri la potenza perduta con il gas liquido è trascurabile in salita mentre in pianura è zero. D'inverno è bene aver l'avvertenza di partire con la benzina per passare al gas dopo circa cinque minuti. Il gas che si trova nel serbatoio allo stato liquido infatti passa allo stato gassoso uscendo dal serbatoio ma se le condutture sono fredde come capita d'inverno il gas in gran parte resta liquido e non si accende all'accensione della scintilla della candela quando però le condutture sono un po' riscaldate dall'acqua che circola attorno al polmone il liquido passa allo stato gassoso perfettamente e da quel momento il motore va in modo assolutamente normale.

Vorrei poi ricordare a tutti coloro che vorrebbero applicare l'impianto del gas liquido sulle auto che sarebbe anche un modo per indurre chi di dovere a far diminuire il prezzo della benzina. Infine vorrei dire una cosa: nel Meridione e in parte del l'Italia centrale il gas liquido viene venduto a 65 lire il litro mentre a Torino il prezzo è di 80 lire. Perché lo Stato che pure impone il gas liquido percepisce una tanto al litro a chilo non vigila affinché siano evitati gli abusi dei profittatori?

MARCELLO ARIZZI (Torino)

### Un pensionato per la Sottoscrizione

*Caro direttore,*

il quattro settembre scorso ho letto nella rubrica che il compagno Giovanni Casoli di Parma per festeggiare il suo 85 compleanno aveva sottoscritto 5.000 lire per la stampa comunista. Nel rivolgergli i miei personali auguri vorrei dirgli che il suo è stato un gesto ammirevole che tutti i pensionati dovrebbero imitare. Anch'io sono un pensionato della Previdenza sociale con 15.000 lire mensili ed ho modestamente già raccolto per il nostro giornale 20.000 lire già versate alla sezione Celio più altre 1.150 versate a quella di Tor de Schiavi. Personalmente ho contribuito con 1.000 lire ma prendendo esempio dal compagno Casoli ho voluto ancora sottoscrivere 5.000 lire con l'augurio che tutti i compagni pensionati cogliendo l'occasione che questo mese avremo il formidabile aumento di fame che il governo di centro-sinistra ha concesso facciano altrettanto.

CORRADO LUNA (Roma)

### Una benemerenza (?) nazionale di... fame

*Cara Unità,*

ti saremmo molto grati se tu volessi concederci un po' di spazio. Siamo un gruppo di ex perseguitati politici antifascisti. Siamo beneficiari di un assegno cosiddetto di «benemerenza nazionale» per le malattie contratte durante l'infame ventennio nelle carceri, nelle isole o al confino. È un assegno di *fame*, ma nessuno (nemmeno i ripetuti tentativi del senatore Terracini che continua a fare proposte per venirci incontro) pensa a noi.

A Milano gli avvocati hanno urlato al ministro Reale (e la risposta era diretta al governo): «Siano diminuiti i lauti emolumenti ai ministri, sottosegretari, ai gabinetti che costano miliardi, siano diminuiti i fondi e le spese segrete».

ADRIANO GENTILE, GINO DI PRATO, LORENZO TOMACCHERA, LORI PIO, VECCIANI, LUIGI CONTI, GIORGIO COIRI (Viareggio)

*Non vi sono parole per esternarvi la nostra viva solidarietà che è anche condanna per l'incapacità che finora i governi dc (e poi quelli di centro-sinistra) hanno dimostrato nell'affrontare e risolvere il semplice problema di assicurarvi un modesto riconoscimento del vostro generoso passato e delle conseguenze spesso dolorose delle persecuzioni da voi subite.*

*A volte gli episodi hanno la forza di un giudizio più generale: il vostro è uno di questi casi. I gruppi dirigenti politici e i loro ispiratori non hanno mai avuto molta simpatia per i veri antifascisti, per quelli che a viso aperto e pagando di persona hanno combattuto il fascismo. E, quando possono, fanno pesare questa loro antipatia, come nel vostro caso, negandovi non la benemerenza (fatta di parole vi è stata data) ma l'aiuto concreto per lenire le vostre lunghe, disumane sofferenze.*

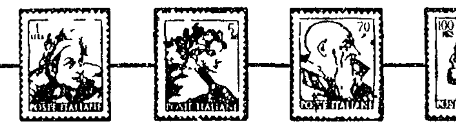

# banca dei francobolli

### La raccolta dei classici

*Le delusioni e le amarezze che il dilagare delle emissioni speculative procura a molti collezionisti se da un canto possono far perdere seguaci alla filatelia dall'altro inducono i filatelisti ad orientarsi verso settori collezionistici meno esposti alle ventate della moda e della speculazione. Questa situazione, unita al vertiginoso aumento dei prezzi dei francobolli del Vaticano, d'Italia e di San Marino — oggetto tradizionale del collezionismo filatelico italiano — spingono un certo numero di filatelisti ad interessarsi dei francobolli antichi o «classici» che dir si voglia.*

*Non abbiamo prevenzioni verso nessun tipo di collezione ma non nascondiamo la nostra preferenza per i classici francobolli non di rado bellissimi emessi per reali esigenze postali. Questa preferenza non muove da una concezione aristocratica della filatelia che anzi chi scrive queste note ha sostenuto e sostiene che i francobolli classici sono accessibili a chiunque voglia dedicare loro passione e studio. Certo la raccolta dei classici presenta delle difficoltà che non sono solo economiche anzi per chi sappia delimitare il campo della propria raccolta e all'occorrenza non disdegni gli esemplari di buona seconda scelta l'ostacolo economico non è il più grave. Ostacoli più seri sono quelli che riguardano l'autenticità e integrità dei francobolli (per questo occorre rivolgersi a commercianti coscienziosi ed esperti) e la possibilità di approvvigionamento: quest'ultima è la difficoltà più grave cui va incontro chi non abita nei grandi centri. L'ostacolo può essere aggirato attraverso acquisti per corrispondenza ma prima di fare acquisti di una certa importanza occorre saggiare la serietà dei vari venditori e confrontare i loro prezzi.*

*Fra le raccolte accessibili anche a chi non possa dedicare ai francobolli somme ingenti vi sono in primo luogo gli studi su un singolo valore limitando il campo agli antichi Stati italiani. Francobolli che si prestano a studi del genere sono il 15 centesimi usato della prima emissione del Lombardo Veneto (tutte le tavole), il 2 grana usato di Napoli (specialmente della I e III tavola), il 2 grana usato delle Province Napoletane, il ½, il 2 e il 5 baj usati della prima emissione dello Stato Pontificio, il 20 centesimi usato della IV emissione di Sardegna. È anche possibile mettere insieme con codesti sacrifici alcune serie complete degli Antichi Stati italiani: la prima emissione del Lombardo Veneto può essere raccolta usata con i vari tipi e sottotipi (escluso il 15 centesimi carta vergata) e con un buon numero di varietà di colore; anche la prima emissione di Parma non presenta ostacoli insormontabili e lo stesso dicasi per la serie (in esemplari nuovi in questo caso) emessa dal Governo Provvisorio delle romagne. Fin qui si è parlato solo di materiale di prima scelta, ma se si decide di accogliere qualche esemplare di seconda scelta il campo si allarga di molto. Lo stesso discorso può farsi per i classici di altri paesi.*

*Lo spazio non ci consente una più ampia esemplificazione ma i pochi dati che abbiamo esposto ci sembra provino che è possibile formare interessanti e organici complessi di francobolli classici di assoluta prima scelta anche con spesa modesta.*

D. P.

### I fiori del giardino botanico

Le Poste ungheresi si apprestano ad emettere una bella serie policroma di 10 valori dedicata ai fiori del «giardino botanico» e particolarmente alle orchidee e cactus. La realizzazione è dell'artista grafico Jozef Vertel. La tiratura sarà di 460.000 serie dentellate e 10.000 non dentellate. L'emissione sarà fatta in ottobre. Qui vi presentiamo 6 francobolli (il cui formato è di 33x33 mm) della serie.

### Le novità

Tra le molteplici emissioni di numerosi paesi esteri segnaliamo:

ROMANIA: una serie di due valori dedicata alle «favole e leggende».

URSS: un francobollo dedicato alla «Giornata del teatro».

NIGER: un francobollo di posta aerea dedicato alla «Lotta contro il cancro».

BULGARIA: due francobolli celebrativi della visita dei cosmonauti Belyayev e Leonov.

*Conferenza Europea delle Poste e Telecomunicazioni* — Hanno emesso francobolli dedicati a questo avvenimento i seguenti Stati: Belgio, Cipro, Repubblica Federale Tedesca, Grecia, Islanda, Lussemburgo, Norvegia, Olanda, Portogallo, Svizzera, Turchia e Francia.

*Primi Giochi Africani a Brazzaville (soggetto sportivo)* — Hanno emesso francobolli o serie di francobolli i seguenti paesi: Gabon, Mali e Niger.