100 parole Un fatto

Il nuovo «caso Melissa»

Non so davvero cos'altro avremmo potuto pretendere da questo 1966 e come potremmo attendere con animo più tranquillo — che dico? lieto e festante! — i prossimi, nuovissimi 364 giorni. Basta sfogliare i giornali per convincersene: c'è chi annuncia che il '67 sarà l'anno dell'espansione, *mentre sappiamo già che abbiamo guadagnato* 800 miliardi con il turismo, *la marina militare d'altra parte avrà* nuove unità, *mentre si dà per certo* un aumento del reddito nazionale. *Lauretta Masiero, infine, sarà mamma a marzo. Tutto ciò è annunciato a vistosi caratteri sulle prime pagine dei giornali governativi i quali, com'è noto, hanno informazioni di prima mano da Nenni e Moro; e quindi la sanno lunga. E non basta. Perfino in fatto di* suspense *(anche se i giornali di centro-sinistra non lo dicono) il '67 non sarà secondo a nessuno. Voi vedete: s'è appena chiuso con dolore nazionale il caso televisivo di Melissa, e tutti ormai sanno che Tieri-Hepburn era l'assassino. Dovranno per questo restare senza giallo quotidiano? Mai più. Ce n'è infatti uno, nuovo di zecca, messo su dalla denuncia Vanoni. E ne dobbiamo render grazie a Gianni Agnelli. Il quale infatti, poverino, ha dichiarato di avere un reddito annuo di 4 milioni di lire. E vuol pagare, dunque, 70 mila lire di tasse. Avete capito bene: parliamo proprio del padrone della Fiat, che non guadagna tanto da comprarsi una «500» a rate. E' lui l'unico derelitto del '66; ed è lui che ci rende più appassionante il '67.*

Agli italiani, risolto il caso Melissa, resta infatti da scoprire come si fa ad esser così poveri con quel po' po' di industria alle spalle. Scommettiamo che l'impresa non sarà tanto facile come nel giallo tv: anche perchè, siatene certi, non avrete nessun sostegno, nelle vostre investigazioni, dalla stampa governativa.

Farfarello

— Compro tutto!

Francesco ha molto carattere. Non tocca una sigaretta da dieci giorni.

Permettete, signori?

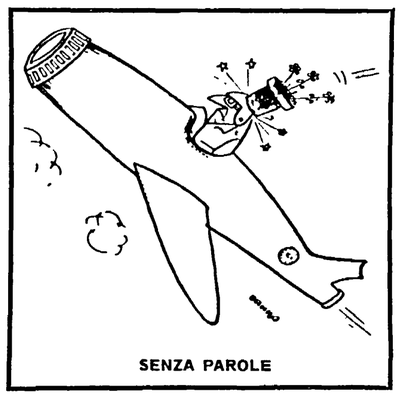

SENZA PAROLE

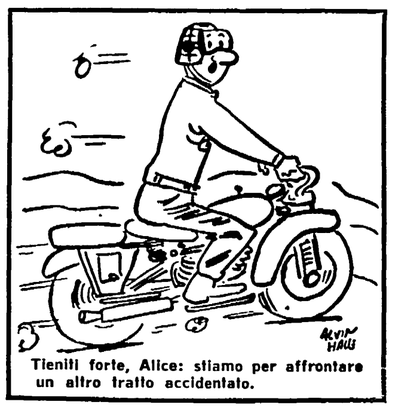

Tieniti forte, Alice: stiamo per affrontare un altro tratto accidentato.

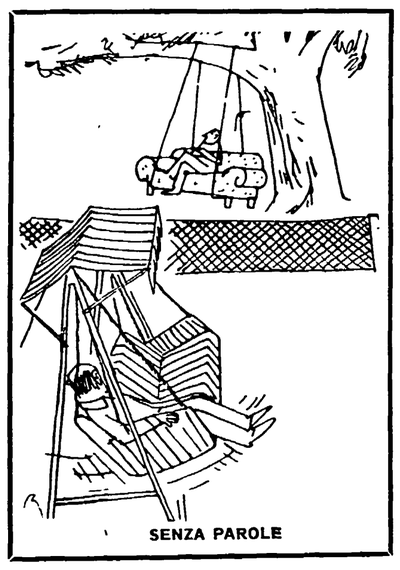

SENZA PAROLE

DAMA

Problema di ARMIDO MENCACCI

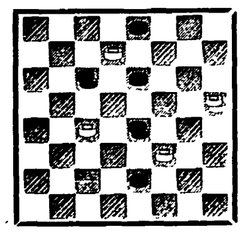

Il Bianco muove e vince in 4 mosse

SOLUZIONE del problema di Domenica scorsa: 11-6, 19-28; 6-2, 12-19; 2-9, 24-15; 26-29, 19 26; 29-13, 31-22; 13-18, 22-13; 9-20 e vince.

Cruciverba

ORIZZONTALI: 1) fusto erbaceo; 5) parecchio, assai; 10) solidi anche gelati; 11) si ricorda con Danton e Robespierre; 12) la fine dell'opera; 13) interiezione; 14) la Parigi di Sartre; 15) con tip in un ballo; 16) scavano cunicoli nel legno; 18) giunti pieghevoli; 20) fine di marzo; 22) una è l'Appia; 23) semi delle carte da giuoco; 24) uno... che mena parecchie botte; 26) il appartiene; 27) custodia per reliquie; 29) morbidi, teneri; 31) nome di donna; 33) era in principio; 34) fioriscono a maggio; 35) Antonio in famiglia; 37) termine da ricette; 38) noia, fastidio; 40) preposizione; 42) la fine delle scarpe; 43) il dio bifronte; 44) radice piccante; 45) antipatica, odiosa; 46) la cerca il cacciatore.

VERTICALI: 1) a piedi nudi; 2) esclamazione di sorpresa; 3) sigla turistica; 4) avverbio di luogo; 5) si promettono con i monti; 6) preziosi in genere; 7) avverbio di luogo; 8) iniziali del Tasso; 9) danno ordini; 11) hanno bisogno di cure; 12) cresce sotto terra; 14) un partito (sigla); 15) Burruni per gli amici; 17) antenata; 19) stilano rogiti; 21) uno è l'insulina; 23) contadino, agricoltore; 25) cittadina in provincia di Nuoro; 28) donna bianca; 30) attaccato al dovere; 32) istituto assicurativo; 34) ortaggi anemici; 35) il rifugio della fiera; 36) sacco per liquidi; 39) dignitario etiopico; 41) il nome del comico Skelton; 43) sono in giostra; 44) sigla di Cremona.

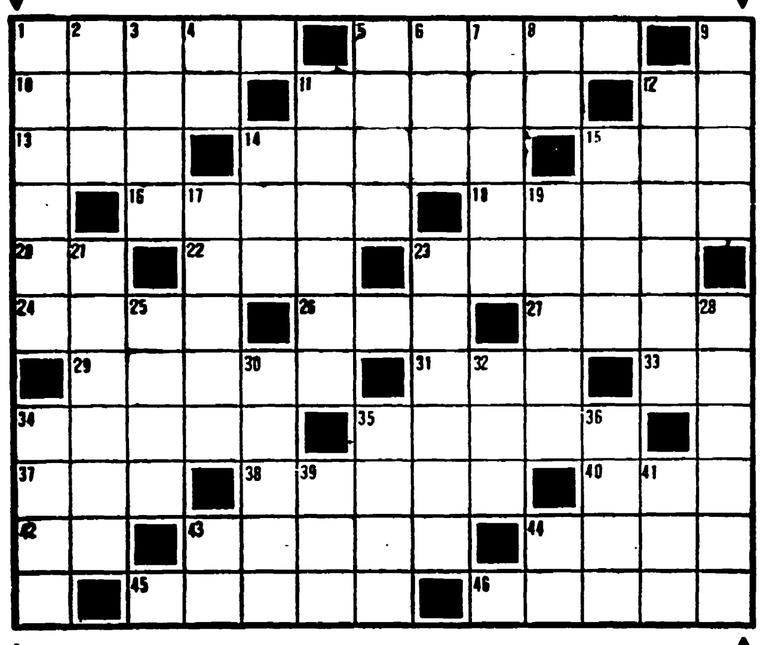

SOLUZIONE

ORIZZONTALI: 1) stelo; 5) molto; 10) conti; 11) Marat; 12) re; 13) ah; 14) Paris; 15) lap; 16) larii; 18) snodi; 20) zo; 22) via; 23) cuori; 24) orbo; 26) luo; 27) teca; 29) molli; 31) Lia; 33) era; 34) rosai; 35) Tonio; 37) ANA; 38) grana; 40) tra; 42) pe; 43) Giano; 44) cren; 45) esosa; 46) preda.

VERTICALI: 1) scalzo; 2) ah; 3) ENIT; 4) ir; 5) mari; 6) ora; 7) lassù; 8) TT; 9) capi; 11) malati; 12) radice; 14) PRI; 15) Tere; 17) avola; 19) noia; 21) ormone; 23) colono; 25) Bosa; 28) arianna; 30) ligio; 32) INA; 34) rape; 35) lana; 36) otre; 39) ras; 41) Red; 43) gu; 44) CR.

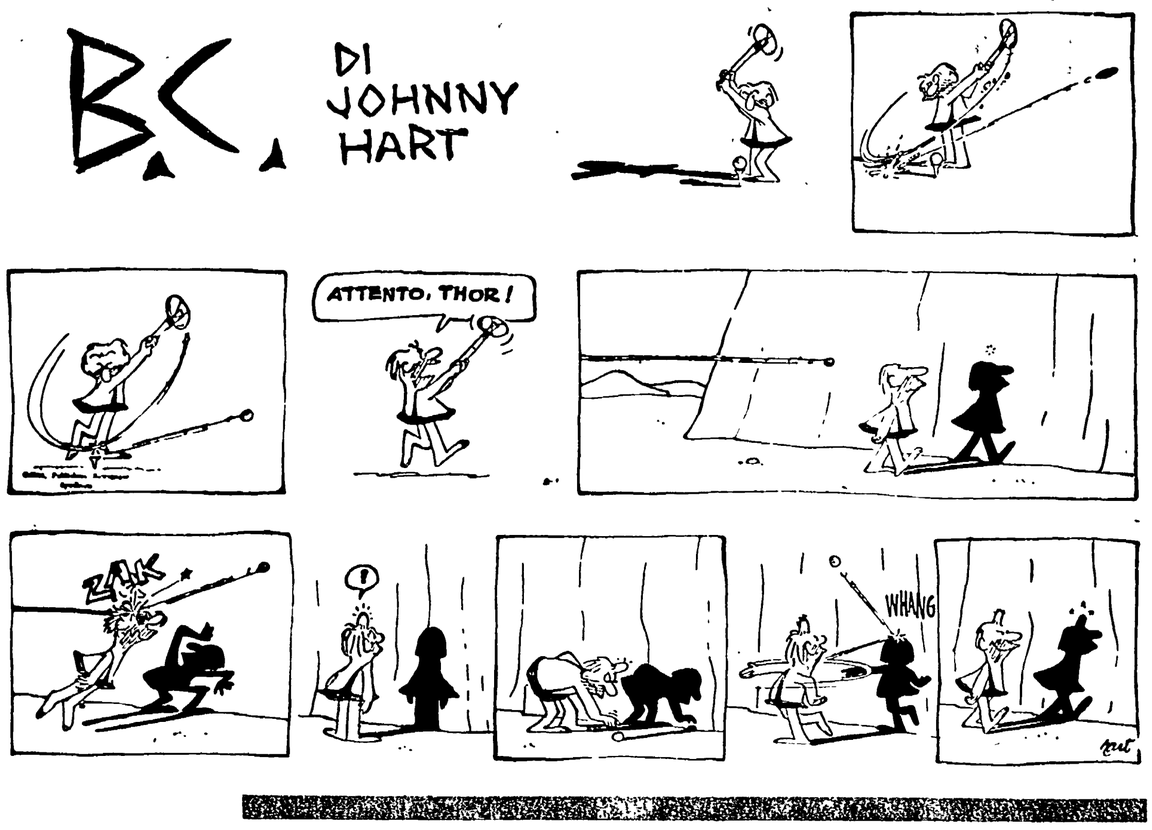

Epigrammi

« IMPRECAZIONI
E stato l'anno
del diluvio.
Non imprecare
a Giove Pluvio
che fu il padre
di tutti gli dei
ma non
dei dorotei.

« L'OROSCOPO »
Sarà un anno duro:
ho visto un Colombo
nel tuo futuro.

« L'ALTRO ANNO »
Dopo l'anno
della ripresa
viene quello
dell'espansione.
Ti manca
dal calendario
quello del salario.

« IL COLOMBO FRENATORE »
Tu schiacci un bottone
Colombo il freno,
ieri poco
domani meno.

LA LEZIONE
Loris Fortuna, deputato
è passato
dalla Giustizia
ai Lavori pubblici
perchè impari
che negli affetti
è vietato l'ingresso
ai non addetti.

PROVERBIO BENPENSANTE
Quando l'amor s'infrange
sugli scogli della vita
conserva la moglie
e cambia la Lolita.

SEPARAZIONI
E' morto il nostro amore,
siamo indifferenti
ci uniscono i rimpianti
e gli alimenti.

AUSTERITA'
Il mio padrone
è un uomo austero,
ogni giorno va al cimitero
per ricordarsi
che deve morire
il più ricco possibile.

DECADENZA TELEVISIVA
Tanto va
la Tivù alla canzone
che finisce a Pappagone.

TRISTI PRESAGI
Tristi presagi:
ho visto
Moro e Colombo
vestiti da Re magi
che andavano
alla sede
della Montedison.

e.

I perdenti