

In ogni sezione del nostro Partito

un centro di raccolta per i terremotati

Martedì partono gli altri soccorsi

Tutte le sezioni sono invitate a far pervenire il materiale il più presto possibile ai quattro punti di raccolta di Ostiense, Torpignattara, Italia e Trionfale — Commovente gara di solidarietà fra la gente più umile Il Comune di Genazzano stanziava 300 mila lire

Referendum del sindacato nei cantieri

Come vive l'edile

Distribuiti 30 mila questionari - Dal risultato dell'inchiesta al rilancio dell'azione rivendicativa sindacale

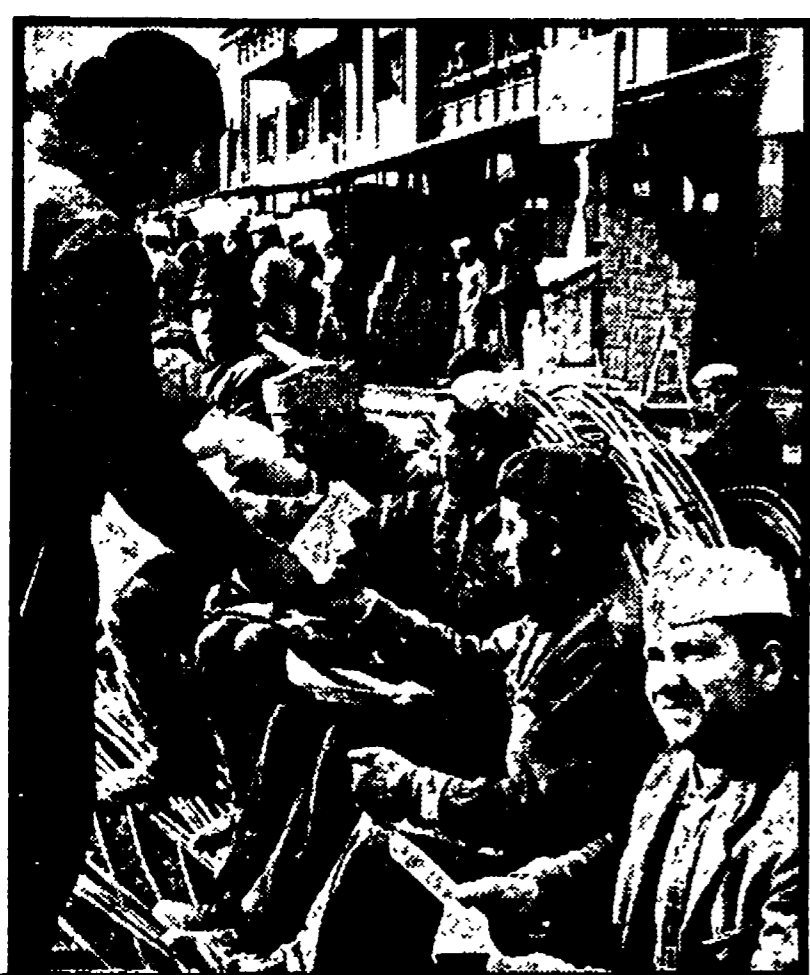

La distribuzione del volantino-referendum fra gli edili di Portuense

Teri un anziano operaio edile è morto ucciso sul lavoro. Lo ha schiacciato una frana nel fondo di una trincea in cui si stava per un palo era stato sistemato per evitare lo smottamento del terreno. Gli edili lavorano ancora allo sbaraglio in molti cantieri. Vi sono leggi e norme ma i costruttori non le rispettano e lenta ed inefficace è l'azione di prevenzione e di vigilanza degli enti governativi. Certo oggi non è più il tempo delle impalcature traballanti, mal sicure. Ora gran parte delle imprese adoperano il ferro e la tecnica ha portato, in certe fasi della costruzione, una maggiore sicurezza. Ma il pericolo, in cantiere, non è soltanto sulle impalcature. In tante imprese nelle scale e nelle trincee dell'ascensore sono sistemati i parapetti di protezione, in tante si lavora con i caschi, in tante gli impianti elettrici delle gru e betoniere sono isolati regolarmente?

Sono alcuni interrogativi che hanno bisogno di una risposta per conoscere a fondo questo aspetto della condizione operaia nell'edilizia. E questi interrogativi sono posti, assieme ad altri, in un'inchiesta che la Fillea-Cgil ha lanciato in questi giorni fra i lavoratori delle grandi e piccole ditte, dove vengono distribuiti migliaia di questionari cui gli operai sono invitati a rispondere. È un referendum, una indagine radioscopica della situazione nei cantieri.

Le domande cui gli edili ri-

spondono riguardano anche la qualifica, la settimana corta, gli orari, il cottimo, la cassa edile, in poche parole l'applicazione del contratto e il rispetto delle leggi; riguardano ancora la condizione igienica sul lavoro, la mensa, e anche le condizioni di vita fuori del cantiere, cioè l'abitazione, i trasporti.

Dalla consultazione il sindacato riceverà una visione precisa, reale, della situazione della categoria e da essa scaturiranno le rivendicazioni per le future azioni sindacali. Risposte che non sono già venute. Una indagine, drammatica: la tragedia dell'operaio scoppia dalla frana nella lottizzazione fra la Nomentana e la Tiburtina. Le altre già scritte sui moduli distribuiti nei primi cantieri, quelli delle imprese Universa Olimpica, Marconi, società Napoli, Immobiliare Portuense in cui mille operai costruiscono un complesso edilizio di notevoli proporzioni nel quartiere Portuense, nell'area dell'ex Purina. « Mi pagano gli straordinari fuori busta... », « Non c'è mensa, non ci sono gabinetti, non c'è pure l'acqua per bere... » e poi « Viviamo in quattro in una stanza... », « Impiego tre ore per venire in cantiere... », ecco alcune delle risposte.

L'inchiesta del sindacato unitario è agli inizi. Non si concluderà con un tirare di somme, ma con il rilancio della lotta rivendicativa in tutti i cantieri.

Tesseramento e elezioni al centro del Partito

Oggi assemblee per il 47° Domani l'attivo del PCI

Domani sera alle 18 è convocato nel Teatro della Federazione dell'Attivo del partito e della FGCI di Roma e provincia. Sono invitate le sezioni, i Comitati di sezione e di circolo giovanile, le organizzazioni aziendali, i parlamentari e i dirigenti comunisti del movimento democratico e di massa.

Nel corso dell'attivo saranno annunciati i risultati del tesseramento alla tappa del 21 gennaio e dopo la « settimana » del tesseramento femminile che si conclude oggi. Due sezioni stanno lavorando per raggiungere entro domani il 100%: si tratta delle Sezioni Esquilino e Celio Monti.

Nel quadro della celebrazione del 47° anniversario della fondazione del PCI il compagno Enrico Berlinguer, della Direzione e segretario regionale parlerà sulla situazione politica e sui compiti del partito a Roma alla vigilia della campagna elettorale.

Stamane si tengono intanto assemblee sul 47° Anniversario del PCI e Feste del tesseramento. Ecco l'elenco delle manifestazioni: Cinecittà, ore 10, con Trivelli; Tufello, ore 10,30, con Canullo; Torpignattara, ore 10, con Genisini; Villa Ceriosa, ore 10,30, con Perna; Tor de Schiavi, ore 11, con Verdini; Castelmadama, ore 10,30, con Trezzini; Pincchio, ore 11, con Cenci; Colle Malfa, ore 11, con Marcano; Velletri, ore 9,30, con Cesaroni; Quarto Miglio, ore 10, con Franco Raparelli; Colferro BPD, ore 9,30, con Fusco; Borgata André, ore 11, con Liana Cellerino; Anagninara, ore 10, Trecciano, ore 11, con Marietta; Monte Soro, ore 10, celebrazione festa tesseramento; Nettuno, ore 11, con Freduzzi; Bracciano, ore 10, con Ceccoli.

Martedì sera partirà il secondo carico di viveri, indumenti e materiali vari raccolti dalle organizzazioni del nostro partito fra la popolazione romana e destinati ai terremotati siciliani. Anche in questo caso si tratta del risultato di un lavoro capillare, paziente, tenace, compiuto dai compagni di tutte le sezioni della città e della provincia. La gente semplice, i lavoratori, hanno risposto e rispondono sempre con slancio, così come testimoniano le notizie che continuano a pervenire da ogni angolo della città. Tutte le sezioni, intanto, sono invitate ad accelerare la raccolta ed a far pervenire il materiale tempestivamente e comunque non oltre le ore 21 di martedì ai quattro punti di raccolta predisposti presso le sezioni di Torpignattara, Ostiense, Trionfale e Italia.

Da Torpignattara ci segnalano che alcune farmacie hanno offerto ingenti quantitativi di medicinali: tra esse sono le farmacie Alessandrina, del Pigneto, Taroni e Busani. Un giornalaio di via Albano, Di Biasi, ha trasformato la propria edicola in un centro di raccolta a cui sono già confluiti molti indumenti, coperte, viveri. La sezione di Fluminio ha raccolto 137 mila lire: Giovanni e Luigi Romani hanno sottoscritto 5 mila lire ciascuno, Leandro Ciri 5 mila, Eros Di Jorio 10 mila, Desio Cerulli 5 mila, Franco Petitta 4 mila, Antonio e Dino Quilli 5 mila, Meddi e Di Savino 5 mila, la compagnia portuale 24 mila lire. Il negozio di abbigliamento Disco Rosso ed il negozio Moroni hanno donato un pacco ciascuno di indumenti nuovi. La sezione di Ponte Miliato ha raccolto oltre 15 mila lire.

Dalla sezione Nuova Alessandrina giunge notizia che la ditta Fantini ha messo a disposizione dei terremotati un pacco contenente grandi quantità di maglie, impermeabili ed altro materiale per un valore complessivo di 250 mila lire. Qui sono state raccolte anche 30 mila lire in contanti ed altro vestiario per 250 mila lire.

Anche nella sezione di Pietralata ferve il lavoro di compagni, di donne, di giovani, per la raccolta di fondi e materiali a favore dei sinistrati siciliani e sono state raccolte 16 mila lire. Indumenti, coperte ed altro. Cinque famiglie si sono prenotate per accogliere altrettanti bambini profughi: Michela Ladogana, che aveva perduto una figliola, stroncata dalla leucemia, si è offerta di ospitare, e quindi adottare una bambina siciliana; Elena Piacentini è disposta ad accogliere nella sua casa non solo una bambina siciliana ma anche sua madre: una povera donna, non sapendo che altro donare, ha preso una coperta dal suo letto e l'ha destinata ad un'altra famiglia siciliana ancor più bisognosa. Anche la sezione Portuense-Villini si è particolarmente distinta nella gara.

Enti, organizzazioni e vari istituti partecipano alla gara di solidarietà per i terremotati. La Giunta comunale di Genazzano ha disposto l'erogazione di 300 mila lire a favore dei terremotati. La Giunta comunale di Pomezia e di Colferro, dopo una riunione con i gruppi consiliari, hanno stanziato rispettivamente 200 mila e 500 mila lire. A Colferro il compagno Pugliese, presidente della Associazione commercianti, ha promosso la costituzione di un Comitato unitario di raccolta convocando partiti politici e sindacati e lanciando un manifesto appello alla popolazione: un analogo appello è stato rivolto alla popolazione premeata dal comitato di zona del PCI di Palestrina.

L'UDI ha lanciato un nuovo appello per la raccolta di aiuti ai siciliani e per questo scopo ha mobilitato tutta la sua organizzazione: la Camera di commercio ha disposto l'erogazione della somma di 3 milioni di lire a favore dei sinistrati. Il CADAIM, centro per l'affermazione e la divulgazione dell'arte italiana nel mondo, ha promosso una mostra collettiva il cui ricavato sarà messo a disposizione dei terremotati siciliani: hanno già espresso la loro adesione gli artisti Fratelli, Gasparri, Ferranti, Ferrati, Sass, Navarra, Caridi, Marcontino, Stramaccione, Caffa, Thornton, Bellanca, ed altri.

Molti giovani giungono nella nostra città da varie regioni d'Italia per recarsi poi in Sicilia a dare un aiuto tangibile: partono, nella maggior parte dei casi, non trovando parimenti e l'assistenza che si attendevano presso gli enti che dovrebbero essere preposti a tale scopo. Per esempio tre giovani friulani, Vincenzo Salitto, Luigi Petazzo, Mario Sumi, operai provenienti da Palazzo dello Stella, arrivati a Roma al mattino di buon'ora, sono riusciti a ripartire per Palermo solo a sera grazie all'aiuto ed alla solidarietà dei giovani comunisti ai quali infine si sono rivolti.

Per quanto riguarda la raccolta di medicinali, viene comunicato che tutto il materiale può essere inviato presso la sede del medico provinciale della nostra città o direttamente a quello di Trapani. Dal Centro Thomas Mann, è partito un messaggio dell'Associazione Italia-RDT diretto alle popolazioni terremotate della Sicilia alle quali si esprime la piena solidarietà.

CHIUDE IL PIÙ GRANDE MOBILIFICIO DI ROMA

CAUSA DEMOLIZIONE FABBRICATO

SENSAZIONALE!!!

DA DOMANI LUNEDI', FINO A SABATO P. V.

L'INDUSTRIA ROMANA ARREDAMENTO VIA COLA di RIENZO, 156

(Locali ex cinema Palestrina - 12 ingressi principali ad ingresso libero)

PER SODDISFARE LE NUMEROSISSIME RICHIESTE PERVENUTE,

OFFRE ECCEZIONALMENTE ANCHE PER QUESTA SETTIMANA

IL NUOVO SCONTO "EXTRA" del

20%

SUI PREZZI DI CARTELLINO

PRECISIAMO

Questo ulteriore sconto viene praticato sui prezzi già precedentemente SCONTATI del

35%!

PERTANTO

Anche per questa settimana, lo sconto TOTALE su tutti gli articoli di

MOBILI - SALOTTI - LAMPADARI (Boemia)

sarà ancora del **55%!!!** del valore effettivo!!!

CAMERA da LETTO L. 198.000

lucida e opaca, di gran pregio. STILE IMPERO, con marmo onice del Portogallo e specchiera dorata, lussuosissima L. 223.000

SALA da PRANZO L. 145.000
STILE CLASSICO - in noce, ottimamente rifinita

SALOTTO MERAVIGLIOSO

CLASSICO IMPERO, cinque pezzi velluto francese L. 140.000

SALOTTO L. 68.000
LETTO REVER, DIVANO con DUE POLTRONE e DOPPIA RETE, tessuto pregiato a scelta

ECCEZIONALE! LAMPADARI (Boemia) bronzo e cristallo 12 fiamme L. 14.000
MERAVIGLIOSI (Boemia) bronzo e cristallo 16 fiamme L. 18.000

RIPETIAMO: Siamo costretti a vendere tutto in questa ultima settimana a prezzi eccezionali per inderogabile e immediato rilascio locali. Visitateci FARETE OTTIMI AFFARI!

SONO IN ESPOSIZIONE:

2000 camere da letto - 2000 sale da pranzo - 1000 soggiorni - 1500 salotti - 3000 lampadari classici di Boemia - 10.000 mobili singoli di abbinamento in ogni stile: mobili '800 inglese Adams, coloniali - mobili stile Luigi XIV, XV, XVI; '400 frainco; '700 francese; '600 bolognese; '700 Chippendale olandesi; maggiolino provenzali e '800 inglese - Bureaux, frumeaux, secretaires, inglesi classici e moderni, consolle e specchiere dorate in ogni stile, settimini, ecc.

ATTENZIONE!

L'INDUSTRIA ROMANA ARREDAMENTO

INVITA TUTTI A VISITARE lo stabilimento ed i padiglioni di esposizione, dove eccezionalmente, per lo stesso periodo, si vende a prezzi di realizzo, prezzi uguali, precisi a quelli di VIA COLA DI RIENZO, 156

A scopo di propaganda verranno offerti GRATIS, ARAZZI delle migliori marche nazionali ed estere. GRATIS quasi trasporto fino a 400 chilometri da Roma - GRATIS montaggio lampadari vs. domicilio - STABILIMENTO: Via DEL QUARTACCIO - Podere S. Giusto, 26 - Tel. 62.71.355 - 62.81.353 (Quarto chilometro esatto VIA BOCCIA)

VISITATECI: FARETE OTTIMI AFFARI