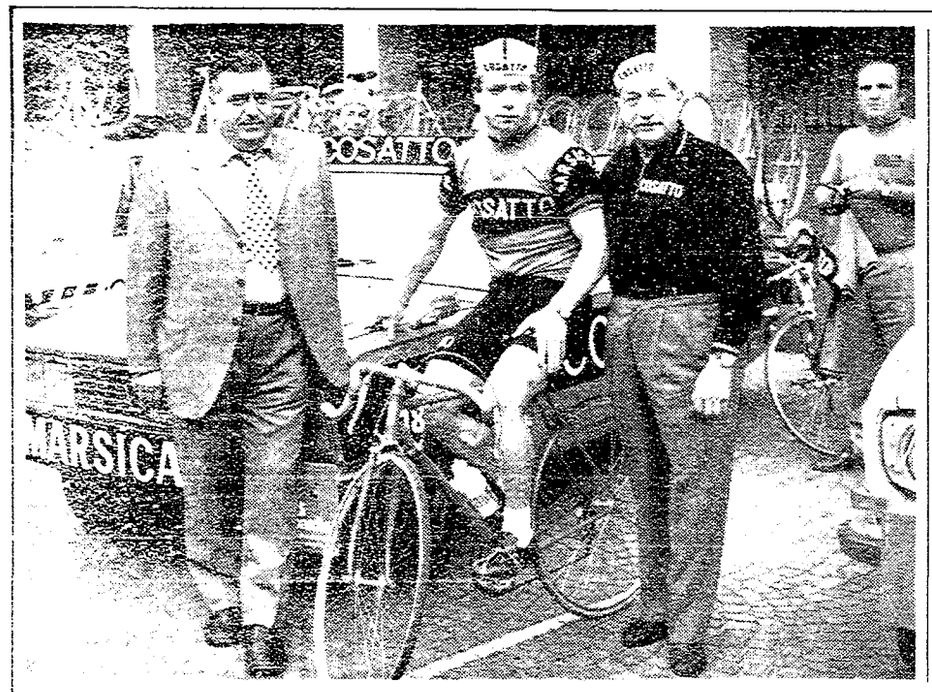

L'apprendistato è finito:

Elio Cosatto, l'uomo che sa perdere, dovrebbe cominciare a vincere

«Propositi, obiettivi, ambizioni per la prossima stagione?».

«Un paio di successi, anche tre e un buon piazzamento nel Giro. Non mi sembra di chiedere troppo ai cinque corridori citati. E attendo qualcosa di buono anche dagli altri; attendo, soprattutto, un impegno globale, amicizia, serietà: il signor Cosatto è un vero sportivo, un uomo che merita più di una soddisfazione...».

Sottoscriviamo il giudizio e le previsioni di Ronchini: dalla nuova compagine è lecito aspettarsi prove che dovrebbero distinguerla per animosità, per le doti battagliere che lascia intravedere. L'apprendistato è finito. Elio Cosatto, l'uomo che sa perdere, dovrebbe cominciare a vincere.

Maggioni, Sorlini, Fabbri e Chemello, ai fratelli Poloni (Piero e Selvino) e a Lanzafame, gli ultimi tre dilettanti. L'attesa non dovrebbe andare delusa: Benito Roich, sincero e appassionato collaboratore, è pronto a scommettere sul rilancio di Sorlini, e Diego Ronchini dichiara: «Panizza avrà i gradi di capitano. Con noi, senza obblighi di gregariato, potrà esprimere interamente i suoi mezzi di elemento ben dotato per le competizioni a tappe. Maggioni ha dimostrato quanto può valere; Sorlini deve scacciare le incertezze; Fabbri mi piace e Chemello è un bel velocista che concluso il Giro d'Italia potrà dedicarsi alla pista, alla specialità dell'inseguimento. E' sua intenzione conquistare la maglia azzurra...».

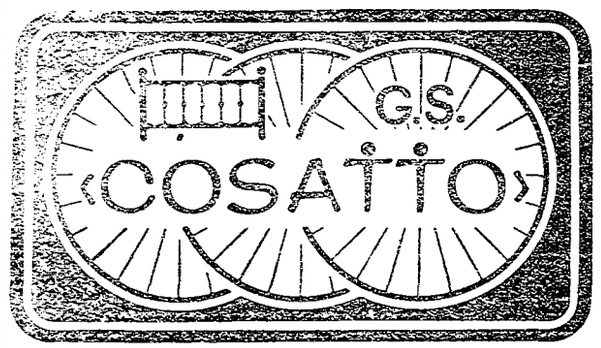

Una squadra garibaldina al comando di Panizza

MARTIGNACCO (Udine), novembre

[illegible] anno è trascorso dall'inizio [illegible] di Elio Cosatto nel [illegible]. Tacconi ha detto che [illegible] capire che è tempo di [illegible] i risultati so[illegible] dita di una mano si [illegible] i cinque piazzamenti [illegible] posto di Taccone al [illegible] tappa di Francavilla, [illegible] su opera di Franchi[illegible] Simone e Taccone, un [illegible] Quintavalle) e tuttavia [illegible] Cosatto afferma: «Ci [illegible] conoscere. L'anno [illegible] con una squadra rinno[illegible] Cosatto ha dedicato [illegible] impegnato negli ambienti ci[illegible] E' un uomo che sa per[illegible] sorride sempre, un uo[illegible] non avendo ricetta arri[illegible] lontano anche nello sport [illegible] dilettantistico, come uomo di [illegible] campo che la società [illegible] Taccone era da sogliere, [illegible] vincendo la sua industria [illegible] ultimamente conosce[illegible] il posto Cosatto ha ri[illegible] dato fiducia a Gino Bartali e Diego Ronchini.

Cosatto fabbrica lettini, mobili e camere per ragazzi nelle numerose versioni che soddisfano i gusti e le tradizioni di regioni e Paesi. La sua azienda segue la linea dell'infanzia che cresce e segue il bambino dai primi mesi al ventesimo anno. L'industria giovane, ma già affermata, che per la sua gamma completa di prodotti ha raggiunto livelli europei, esportando in tutte le principali nazioni e spingendosi fino al Medio Oriente, frutto di una organizzazione che conta su sistemi di lavorazione in serie di avanguardia con collaudi meticolosi e sull'impegno di materiali di primissimo ordine. Presto verrà inaugurato un nuovo stabilimento, e di pari passo, ecco che cambia volto la squadra ciclistica.

Cosatto ha detto a Bartali e Ronchini: «Bisogna progredire, vedete voi, cercate ra[illegible] Bartali e Ronchini hanno individuato De Simone, Dollai e Amici e si sono rivolti a Panizza.

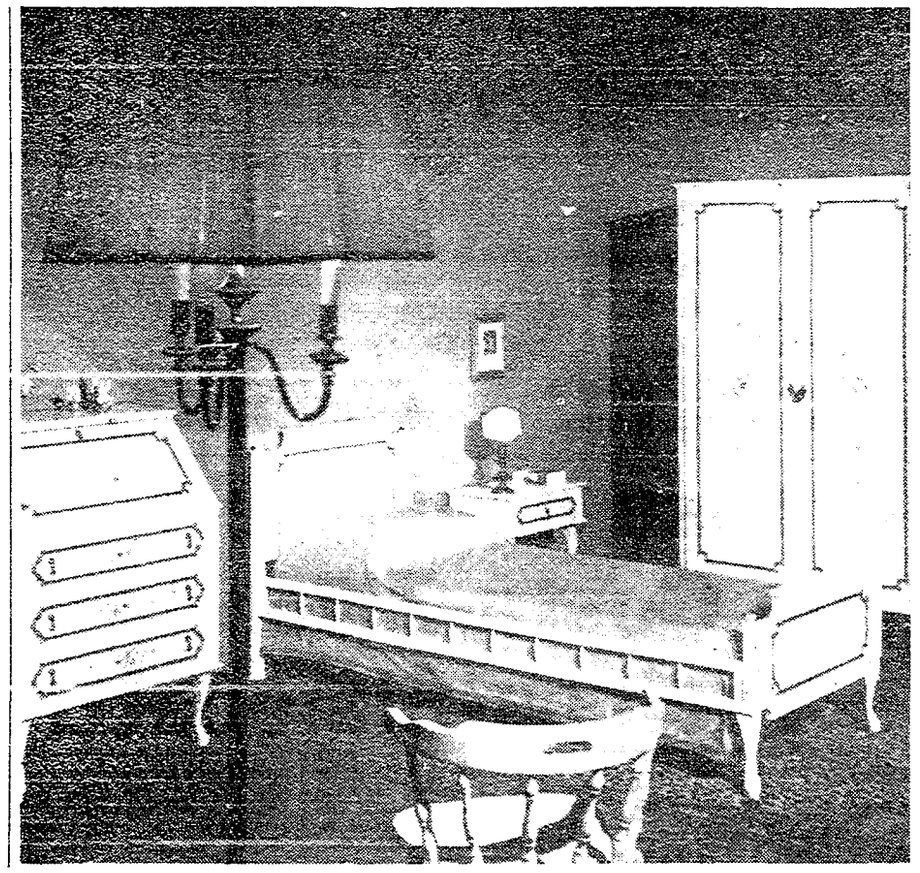

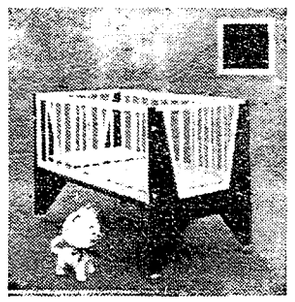

Tre produzioni Cosatto. In alto la cameretta Serenissima che le ragazze trovano particolarmente deliziosa. In mezzo alcuni mobili che possono rendere allegre e attraenti le camere dei bambini; sotto l'originale lettino «Sirio» per i neonati. In alto sopra il titolo: Il «patron» Elio Cosatto ripreso dal fotografo accanto al corridore De Simone, il d.t. Gino Bartali e il d.s. Diego Ronchini.

Anche Maggioni, Sorlini, Fabbri e Chemello hanno i numeri per soddisfare le aspettative di Bartali e Ronchini

CENTRO ARREDAMENTO MOBILI
POLLI
Figli Comm. Germano
Uffici ed esposizione: 20035 LISSONE - Viale Martiri della Libertà, 103 - Tel 039/41833
ESPOSIZIONE VISIBILE ANCHE NEI GIORNI FESTIVI

Polli presenta la tabella mondiale

Architetto, arredatore e presidente di una forte squadra dilettantistica

LISSONE, novembre

Il ricordo è lontano e vicino nello stesso tempo. Certe immagini non sfuggono, rimangono impresse nella mente, e uno dei ricordi di Leicester, cioè dei campionati mondiali di ciclismo, si riferisce alla simpatica figura di Adriano Polli. Era il 15 agosto, si disputava il campionato mondiale dei dilettanti e nel gruppetto di testa che stava giocandosi la maglia iridata, figurava l'azzurro Giuliano Dominoni, un ragazzo che solitamente veste i colori del Gruppo Sportivo Polli. Il comm. Adriano, presidente di questa società, concluse il suo agitato pomeriggio con una soddisfazione parziale: il quarto posto del suo protetto, un corridore che al di là del risultato di Leicester ha impressionato i tecnici per le sue doti di fondista.

Dominoni (3 vittorie e moltissimi secondi posti) è stato l'alfiere del Gruppo Sportivo Polli che ha concluso la stagione con 14 successi e che l'anno prossimo presenterà una compagine ancora più agguerrita, composta dal citato Dominoni, da Bertagnoli, Moretti, Monfredini, dall'etiopico Teschese, da Nova e Cordoni, e diretta dall'ex campione Pierino Baffi. Con questa pattuglia, il presidente Polli, il vice presidente Pavarotti e il segretario Giuseppe Pozzi guardano al 1971 con fiducia e molte speranze. In effetti, si tratta di una squadra che potrà esprimersi autorevolmente nelle maggiori competizioni dilettantistiche e fornire più di un elemento al selezionatore azzurro Elio Rimedio.

Parlando di ciclismo, Adriano Polli si... elettrizza. Ciclismo dilettantistico, tiene a sottolineare, cioè tanta passione per i giovani, e guai se lo sport della bicicletta non contasse su dirigenti del genere. E' giovane pure lui, l'architetto e arredatore Polli che potete incontrare attivo, goviale nell'ufficio della sua azienda nata 60 anni fa e tramandata dal nonno al padre e dal padre ai figli.

Il Centro Arredamento Mobili Polli è proprio da visitare: le sue realizzazioni (conosciute in tutta Italia ed esportate in molti Paesi d'Europa) sono di una varietà che può soddisfare qualsiasi esigenza. Polli arreda la casa dal pavimento al soffitto con prodotti di qualità e prezzi di assoluta convenienza, prodotti di ogni tipo: mobili, cucine, sale, soggiorni, tinelli, coperte, lenzuola, eccetera, eccetera.

E tornando al ciclismo, Adriano Polli offre ai lettori de l'Unità la rassegna del 1970, un ampio panorama, una tabella mondiale che pubblichiamo qui sotto.

Giuliano Dominoni, un dilettante tesserato per il G.S. Polli, è stato il miglior azzurro nel mondiale di Leicester. Il potente atleta cremasco ha infatti ottenuto la quarta moneta.

1° Merckx, p. 125 / 2° Gimondi, 48 / 3° Bitossi, 45

La tabella che pubblichiamo non vuole far testo, ma è compilata in base ai risultati delle corse più importanti e i punteggi tengono conto della classicità delle prove e del campo dei concorrenti. Nella «classifica delle classifiche», Eddy Merckx (punti 125) si riconferma nettamente il numero uno del ciclismo mondiale davanti a Gimondi (48), Bitossi (45), Gösta Pettersson (43) e Zilioli (40). Da notare che pur essendo stato il nostro «plurivittorioso», Franco Bitossi figura dietro a Gimondi. Il bergamasco è nuovamente secondo (sia pure lontanissimo da Merckx) più in virtù dei piazzamenti che dei successi. Bitossi segue Gimondi e precede Gösta Pettersson il quale ha ottimamente debuttato aggiudicandosi il «Romandia» e piazzandosi al Giro e al Tour, oltre che nelle gare a cronometro. Dopo lo svedese, uno Zilioli che non è mai stato tanto regolare. Classifiche parziali: Merckx è in testa nelle corse a tappe, nelle grandi prove in linea e divide il primo posto con Godefroot nelle classiche. Crono: primeggia Ritter e deludono gli italiani.

Classifica delle classifiche

1. Merckx p. 125

4. Pettersson G. p. 43

2. Gimondi p. 48

5. Zilioli p. 40

3. Bitossi p. 45

Le corse a tappe

GIRO D'ITALIA: 1. Merckx punti 30; 2. Gimondi 20; 3. Vandenbossche 15; 4. Dancelli 10; 5. Zilioli 11; 6. Pettersson G. 9; 7. Bitossi 7; 8. Lasa M.M. 5; 9. Ritter 3; 10. Adorni 2.

TOUR DE FRANCE: 1. Merckx punti 30; 2. Zoetemelk 20; 3. Pettersson G. 15; 4. Vandebossche 13; 5. Wagtmans 11; 6. Van Impe 9; 7. Poulidor 7; 8. Houbrechts 5; 9. Galdos 3; 10. Pintens 2.

GIRO DI SPAGNA: 1. Ocaña punti 20; 2. Tamames 15; 3. Manzaneque 10; 4. Van Springel 8; 5. In T'Ven W. 6; 6. Galdos 5; 7. Lasa M.M. 4; 8. Galera J. 3; 9. Santamarina 2; 10. Gonzales 1.

GIRO DELL'ANDALUSIA: 1. Gomez Lucas punti 7; 2. Gonzales Linares 5; 3. Ottenbros 3; 4. Mariné 2; 5. Dierickx 1.

GIRO DI SARDEGNA: 1. Sercu punti 7; 2. Merckx 5; 3. Gimondi 3; 4. Boifava 2; 5. Pettersson G. 1.

GIRO DEL LEVANTE: 1. Diaz V. punti 7; 2. Manzaneque 5; 3. Galera J. 3; 4. Labourdette 2; 5. Zilioli 1.

PARIGI-NIZZA: 1. Merckx punti 7; 2. Ocaña 5; 3. Janssen J. 3; 4. Poulidor 2; 5. Aimar 1.

TIRRENO-ADRIATICO: 1. Houbrechts punti 7; 2. Zilioli 5; 3. Gimondi 3; 4. Adorni 2; 5. Bitossi 1.

SETTIMANA CATALANA: 1. Zilioli punti 7; 2. Poulidor 5; 3. Ocaña 3; 4. Tamames 2; 5. Diaz 1.

GIRO DEL BELGIO: 1. Merckx punti 7; 2. Godefroot 5; 3. De Vlaeminck E. 3; 4. Vandekerkhove 2; 5. Van Springel 1.

GIRO DEI PAESI BASCHI: 1. Santamarina punti 7; 2. Aranzabal 5; 3. Gandarias 3; 4. Lopez Carril 2; 5. Perureña 1.

GIRO DI ROMANDIA: 1. Pettersson G. punti 7; 2. Boifava 5; 3. Zoetemelk 3; 4. Altig 2; 5. Simonetti 1.

QUATTRO GIORNI DI DUNKERQUE: 1. Van Neste punti 7; 2. Leblanc 5; 2. Catieau 3; 4. Heintz 2; 5. Guymard 1.

GIRO DELLE SEI PROVINCE: 1. Ocaña punti 7; 2. Pingeon 5; 3. Van Springel 3; 4. De Vlaeminck R. 2; 5. Deliste 1.

G.P. MIDI' LIBRE: 1. Ricci punti 7; 2. Gomez Lucas 2; 3. Grosskost 3; 4. Martellozzo 2; 5. Albeida 1.

GIRO DELLA SVIZZERA: 1. Poggiali punti 7; 2. Pfenninger L. 5; 3. Mori P. 3; 4. Den Hartog 2; 5. Colombo U. 1.

GIRO DEL LUSSEMBURGO: 1. Schutz punti 7; 2. Pintens 5; 3. Pijnen 3; 4. Zoetemelk 2; 5. Verbeeck 1.

PARIGI-LUSSEMBURGO: 1. De Vlaeminck E. punti 7; 2. Reybroeck 5; 3. Santambrogio 5; 4. Poppe 3; 5. Pettersson G. 1.

GIRO DEL PORTOGALLO: 1. Agostinho punti 7; 2. Bernardino 5; 3. Florencio 3; 4. Pereira 2; 5. Miranda 1.

GIRO DI CATALOGNA: 1. Bitossi punti 7; 2. Gaidos 5; 3. Labourdette 3; 4. Lasa M.M. 2; 5. Zubero 1.

CLASSIFICA: 1. Merckx punti 77; 2. Pettersson G. 33; 3. Ocaña e Vandenbossche 28; 5. Gimondi 26; 6. Zoetemelk 25; 7. Zilioli 24; 8. Tamames 17; 9. Bitossi e Manzaneque 15.

Grandi prove in linea

MILANO-SANREMO: 1. Dancelli punti 10; 2. Kartsens 7; 3. Leman 5; 4. Zilioli 3; 5. Godefroot 1.

GIRO DELLE FIANDRE: 1. Leman punti 10; 2. Godefroot 7; 3. Merckx 5; 4. Verbeeck 3; 5. Rosiers 1.

PARIGI-ROUBAIX: 1. Merckx punti 10; 2. De Vlaeminck R. 7; 3. Leman 5; 4. Dierickx 3; 5. Godefroot 1.

LIEGI - BASTOGNE - LIEGI: 1. De Vlaeminck R. punti 10; 2. Verbeeck 7; 3. Merckx 5; 4. De Vlaeminck E. 3; 5. Pintens 1.

FRECCIA VALLONE: 1. Merckx punti 10; 2. Pintens 7; 3. De Vlaeminck E. 5; 4. Rosiers 3; 5. Van Ryckeghem 1.

GIRO DI LOMBARDIA: 1. Bitossi punti 10; 2. Gimondi 7; 3. Motta 5; 4. Merckx 3; 5. Van Springel 1.

CAMPIONATO DEL MONDO: 1. Monseré punti 10; 2. Mortensen 7; 3. Gimondi 5; 4. West 3; 5. Rouxel 1.

CLASSIFICA: 1. Merckx punti 33; 2. Leman 20; 3. De Vlaeminck R. 17; 4. Gimondi 12; 5. Bitossi, Dancelli, Monseré e Verbeeck 10; 9. Godefroot 9; 10. Pintens e De Vlaeminck E. 8; 12. Mortensen e Karstens 7; 14. Motta 5; 15. Rosiers 4; 16. Dierickx, West e Zilioli 3; 19. Rouxel, Van Springel e Van Ryckeghem 1.

Classiche in linea

TROFEO LAIGUEGLIA: 1. Dancelli punti 3; 2. Guimard 2; 3. Casalini 1.

G.P. AIX THERMAL: 1. Godefroot punti 3; 2. Duyndam 2; 3. Raymond 1.

G.P. CANNES: 1. Gutty punti 3; 2. Bellone 2; 3. Letort 1.

G.P. DI MONACO: 1. Panizza punti 3; 2. Biancin 2; 3. Conti 1.

G.P. ST. TROPEZ: 1. Grosskost punti 3; 2. Rosiers 2; 3. Dierickx 1.

G.P. ANTIBES: 1. Guimard punti 3; 2. Krekels 2; 3. Guyot 1.

G.P. HET WOLK: 1. Verbeeck punti 3; 2. Rosiers 2; 3. Dierickx 1.

SASSARI - CAGLIARI: 1. Altig punti 3; 2. Rota A. 2; 3. Santambrogio 1.

GENOVA-NIZZA: 1. Armani punti 3; 2. Gimondi 2; 3. Mortensen 1.

GIRO DEL LIMBURGO: 1. Van Katwijk punti 3; 2. Van Coningsloo 2; 3. Houbrechts 1.

NIZZA-SEBLANS: 1. Grolin punti 3; 2. Panizza 2; 3 Poggiali 1.

MILANO - TORINO: 1. Armani punti 3; 2. Reybroeck 2; 3. Boifava 1.

GIRO DI REGGIO CALABRIA: 1. Godefroot punti 3; 2. Sercu 2; 3. Sgarbozza 1.

FRECCIA DEL BRABANTE: 1. Van Springel punti 3; 2. Van Schil 2; 3. Pintens 1.

CRITERIUM NATIONAL: 1. Chappe punti 3; 2. Aimar 2; 3. Berland 1.

GIRO DI CAMPANIA: 1. Bitossi punti 3; 2. Bianchin 2; 3. Polidori 1.

PARIGI-CAMEMBERT: 1. Chappe punti 3; 2. Rentmeester 2; 3. Frijters 1.

GAND-WEWELGEM: 1. Merckx punti 3; 2. Vekerman 2; 3. Godefroot 1.

GIRO DI TOSCANA: 1. Leman punti 3; 2. Godefroot 2; 3. Merckx p. 1.

AMSTEL GOLD: 1. Pintens punti 3; 2. Van Nest 2; 3. Dierickx 1.

MILANO-VIGNOLA: 1. Durante punti 3; 2. Sercu 2; 3. Sgarbozza 1.

GIRO DI ROMAGNA: 1. Boifava punti 3; 2. Poggiali 2; 3. Ritter 1.

G.P. FRANCOFORTE: 1. Altig punti 3; 2. Zoetemelk 2; 3. Crepaldi 1.

G.P. CAMAIORE: 1. Simonetti punti 3; 2. Colombo U. 2; 3. Passuello 1.

CAMPIONATO DI ZURIGO: 1. Godefroot punti 3, 2. Mintjens 2; 3. Dierickx 1.

GIRO DI VALLONIA: 1. Houbrechts punti 3; 2. Flabat 2; 3. Antheunis 1.

COPPA PLACCI: 1. Colombo U. punti 3; 2. Santambrogio 2; 3. Bitossi 1.

BOUCLES DE LA SEINE: 1. Genet punti 3; 2. Riotte 2; 3. Jourden 1.

G.P. MONTELUPO: 1. Polidori punti 3; 2. Gimondi 2; 3. Tumellero 1.

GIRO DEL PIEMONTE: 1. Zilioli punti 3; 2. Simonetti 2; 3. Balmamion 1.

TROFEO MATTEOTTI: 1. Gimondi punti 3; 2. Urbani 2; 3. Conti 1.

COPPA BERNOCCHI: 1. Guerra punti 3; 2. Beghetto 2; 3. Basso 1.

G.P. DI ARGAU: 1. De Vlaeminck E. punti 3; 2. Keremans 2; 3. Dury 1.

CONTINUA ALLA PAGINA SEGUENTE