

# UN'INTERA PROVINCIA IN LOTTA PER L'OCCUPAZIONE E PER LA SCUOLA



# UN GRANDE SCIOPERO GENERALE HA BLOCCATO TUTTA PALERMO

### Un corteo di 25 mila operai, contadini, studenti e donne - Chiuse fabbriche e scuole - Rivendicata una nuova politica per la Sicilia e per il Mezzogiorno

#### Materie plastiche

## Rotte le trattative 72 ore di astensione

Centomila lavoratori del settore delle materie plastiche effettueranno 72 ore di scioperi articolati entro il 5 dicembre. Questa decisione è stata presa dalle organizzazioni a seguito della rottura delle trattative per il contratto. Per martedì inoltre è previsto uno sciopero nazionale di 24 ore.

**GOMMA** - Mentre proseguono gli scioperi articolati per il rinnovo del contratto per lunedì prossimo è previsto un nuovo incontro fra sindacati e industriali per accertare se esistono le condizioni per la ripresa delle trattative.

**ENPI** - Oggi scioperano i dipendenti dell'Ente nazionale prevenzione infortuni rivendicando un diverso rapporto di gestione dell'istituto.

**ANIC GELA** - Totale partecipazione dei lavoratori del Anic di Gela allo sciopero di quattro ore proclamato unitariamente dalle organizzazioni sindacali aderenti alla Cgil, Cisl e Uil per rivendicazioni aziendali.

**ENTE MAREMMA** - Il personale dell'Ente Maremma è in agitazione. Da due giorni l'attività degli uffici centrali e periferici è bloccata. La lotta unitaria dei dipendenti trova le sue motivazioni nelle gravi difficoltà in cui si dibattono tutti gli enti di sviluppo per la carenza dei mezzi necessari allo svolgimento delle attività nel Lazio e in Toscana. A rendere ancora più grave la situazione c'è la posizione di resistenza assunta dai ministri del Tesoro e dell'Agricoltura in ordine ai problemi del personale che rivendica una giusta regolamentazione normativa ed economica nel quadro degli accordi già sottoscritti nei mesi scorsi.

PALERMO 20

Tutti i tempi del presidente del governo regionale di centro sinistra proprio una delle controparti dei lavoratori in lotta.

L'assino era stato avvertito e sollecitato a incontrarsi con una delegazione sindacale. Gli studenti hanno preferito partire per Roma poche ore prima dell'incontro con la scusa di precedenti impegni. Ha delegato ad alcuni assessori il compito di registrare le richieste. La fuga dopo troppe inadempienze è un ritratto di

Giorgio Frasca Polara

## In Sicilia braccianti in lotta per il lavoro

**SIRACUSA 20** - La lotta dei braccianti agricoli di Lentini stanno scioperando per il riconoscimento del loro diritto alla massima occupazione. Sta assumendo aspetti molto drammatici la lotta per il lavoro che da giorni di lavoro chiude la porta ad ogni trattativa ragionevole. L'uscita di precipizio della situazione fa esordire di Avola non è bastata e a pochi chilometri di distanza di Siracusa, dove il lavoro è caduto sotto il peso della polizia e braccianti sono stati impediti una tragedia analogica. Le tre confederazioni sindacali della Cgil, Cisl e Uil hanno proclamato lo sciopero dei braccianti in tempo indeterminato e le richieste alla cittadinanza di solidarietà con i lavoratori in lotta, è stata in parte inasprita da una manifestazione di 22 settembre. Tutti i locali pubblici cinema e negozi chiusi sono rimasti chiusi. Oggi è stato uno sciopero di solidarietà di tutti gli studenti che hanno sfilato in corteo per le vie cittadine assieme ai braccianti. Anche gli impiegati comunali sono uniti in corteo. Tutti la cittadinanza è quindi interessata ad una pronta e sollecita soluzione del problema. Il lavoro di ogni bracciante che interviene oltre un migliaio di lavoratori.

La situazione sta diventando sempre più tesa di ora in ora e sono già comparsi i primi nuclei stradali e ferroviari.

Per il 24 e 25 novembre

## Gli ospedalieri confermano lo sciopero

Il personale ospedaliero non mette i termini tecnici amministrativi (salari) ha confermato lo sciopero di 24 ore, previsto per il 24 e 25 novembre.

In un comunicato unitario i sindacati nazionali di categoria (Cgil, Cisl, Uil) ribadiscono e 14.000 dell'agitazione che con il loro sciopero hanno già fatto un passo verso la soluzione del problema.

Alcune iniziative immediate per la solidarietà tra città compagna. Il primo segno è la studentessa in maggioranza a fianco della bracciantessa che il capo avvolta nell'antico scialle ma non sa se si accinge a seguirlo da Madonna e dalla zona del vigno ad un'ora con operai e giovani per testimoniare la rabbia che covano nelle campagne sempre più abbandonate e chi è.

La piazza è ormai gremita. La lotta dilaga in via Ruggero VII il salotto di Palermo è oggi per gli elettrici e le ragazze dell'ellettroica per i ferroviari e i marmitisti per gli autotrofori.

Gli acquedotti e il gas sono per le conseguenze e per il 400 del nuovo stabilimento IRI di Ircam Interes. Ci hanno tutti notizie in fabbrica all'alba per tentare di impedire la partecipazione allo sciopero che non vogliono sentirsi dei privilegiati nella loro splendida tuta blu e scendiscono al vento la voce.

Il corteo è ormai in movimento. Gli scioperi ovunque una miriade di uomini e di donne nulle e civili e molte bracciantesse che hanno per le braccia il segno del lavoro.

Un lungo corteo ha sfilato per le vie della città al grido di «Lavoro» e «Lavoro» recando poi sotto la Pietrarsa dove per due ore sono state le manifestazioni. Sono trent'anni che le tensioni, gli scontri, da una lunga attesa per l'occupazione e cala la cordesia del ridere dei lavoratori. L'occupazione si è tornata sul serio quando si è svolta la lotta per il rinnovo del contratto della Cgil, Cisl e Uil e Alitalia dei contadini e per il rinnovo del contratto di lavoro.

Per il 24 e 25 novembre

## Gli ospedalieri confermano lo sciopero

Il personale ospedaliero non mette i termini tecnici amministrativi (salari) ha confermato lo sciopero di 24 ore, previsto per il 24 e 25 novembre.

In un comunicato unitario i sindacati nazionali di categoria (Cgil, Cisl, Uil) ribadiscono e 14.000 dell'agitazione che con il loro sciopero hanno già fatto un passo verso la soluzione del problema.

Alcune iniziative immediate per la solidarietà tra città compagna. Il primo segno è la studentessa in maggioranza a fianco della bracciantessa che il capo avvolta nell'antico scialle ma non sa se si accinge a seguirlo da Madonna e dalla zona del vigno ad un'ora con operai e giovani per testimoniare la rabbia che covano nelle campagne sempre più abbandonate e chi è.

La piazza è ormai gremita. La lotta dilaga in via Ruggero VII il salotto di Palermo è oggi per gli elettrici e le ragazze dell'ellettroica per i ferroviari e i marmitisti per gli autotrofori.

Gli acquedotti e il gas sono per le conseguenze e per il 400 del nuovo stabilimento IRI di Ircam Interes. Ci hanno tutti notizie in fabbrica all'alba per tentare di impedire la partecipazione allo sciopero che non vogliono sentirsi dei privilegiati nella loro splendida tuta blu e scendiscono al vento la voce.

Il corteo è ormai in movimento. Gli scioperi ovunque una miriade di uomini e di donne nulle e civili e molte bracciantesse che hanno per le braccia il segno del lavoro.

Un lungo corteo ha sfilato per le vie della città al grido di «Lavoro» e «Lavoro» recando poi sotto la Pietrarsa dove per due ore sono state le manifestazioni. Sono trent'anni che le tensioni, gli scontri, da una lunga attesa per l'occupazione e cala la cordesia del ridere dei lavoratori. L'occupazione si è tornata sul serio quando si è svolta la lotta per il rinnovo del contratto della Cgil, Cisl e Uil e Alitalia dei contadini e per il rinnovo del contratto di lavoro.

## Manifestazione di tabacchine a Salerno

Salerno 20 - Oltre tremila tabacchine e tutti i dipendenti del Mezzogiorno hanno dato vita oggi a Salerno ad una grande manifestazione per la difesa della occupazione e lo sviluppo del settore di tabacco quale componente importante dell'economia provinciale.

Un lungo corteo ha sfilato per le vie della città al grido di «Lavoro» e «Lavoro» recando poi sotto la Pietrarsa dove per due ore sono state le manifestazioni. Sono trent'anni che le tensioni, gli scontri, da una lunga attesa per l'occupazione e cala la cordesia del ridere dei lavoratori. L'occupazione si è tornata sul serio quando si è svolta la lotta per il rinnovo del contratto della Cgil, Cisl e Uil e Alitalia dei contadini e per il rinnovo del contratto di lavoro.

Un lungo corteo ha sfilato per le vie della città al grido di «Lavoro» e «Lavoro» recando poi sotto la Pietrarsa dove per due ore sono state le manifestazioni. Sono trent'anni che le tensioni, gli scontri, da una lunga attesa per l'occupazione e cala la cordesia del ridere dei lavoratori. L'occupazione si è tornata sul serio quando si è svolta la lotta per il rinnovo del contratto della Cgil, Cisl e Uil e Alitalia dei contadini e per il rinnovo del contratto di lavoro.

Un lungo corteo ha sfilato per le vie della città al grido di «Lavoro» e «Lavoro» recando poi sotto la Pietrarsa dove per due ore sono state le manifestazioni. Sono trent'anni che le tensioni, gli scontri, da una lunga attesa per l'occupazione e cala la cordesia del ridere dei lavoratori. L'occupazione si è tornata sul serio quando si è svolta la lotta per il rinnovo del contratto della Cgil, Cisl e Uil e Alitalia dei contadini e per il rinnovo del contratto di lavoro.

Un lungo corteo ha sfilato per le vie della città al grido di «Lavoro» e «Lavoro» recando poi sotto la Pietrarsa dove per due ore sono state le manifestazioni. Sono trent'anni che le tensioni, gli scontri, da una lunga attesa per l'occupazione e cala la cordesia del ridere dei lavoratori. L'occupazione si è tornata sul serio quando si è svolta la lotta per il rinnovo del contratto della Cgil, Cisl e Uil e Alitalia dei contadini e per il rinnovo del contratto di lavoro.

Un lungo corteo ha sfilato per le vie della città al grido di «Lavoro» e «Lavoro» recando poi sotto la Pietrarsa dove per due ore sono state le manifestazioni. Sono trent'anni che le tensioni, gli scontri, da una lunga attesa per l'occupazione e cala la cordesia del ridere dei lavoratori. L'occupazione si è tornata sul serio quando si è svolta la lotta per il rinnovo del contratto della Cgil, Cisl e Uil e Alitalia dei contadini e per il rinnovo del contratto di lavoro.

## PROTESTA OPERAIA ALLA RAI DI TORINO

Migliaia di lavoratori della Michelin e della Superga di Torino si sono riversati ieri in via Giuseppe Verdi dove ha sede il centro produzione RAI per chiedere a gran voce che le trasmissioni non ignorino la grande battaglia Michelin. Il corteo si è formato alle 9 quando gli operai e gli impiegati della Michelin hanno abbandonato in massa la fabbrica secondo il programma prestabilito di agitazioni articolate. Poco dopo sono arrivate salutate da un grande applauso le operai della Superga, poi tutti insieme, circa tremila persone, si sono mossi verso il centro della città con striscioni e cartelli, che riportavano visivamente gli obiettivi della lotta contrattuale. Alla RAI davanti alla quale ha sostato a lungo una grande folla di lavoratori - una delegazione di operai, di sindacalisti e di rappresentanti del personale dell'ente è stata ricevuta dal direttore Ugo Zatterin.

Migliaia di lavoratori della Michelin e della Superga di Torino si sono riversati ieri in via Giuseppe Verdi dove ha sede il centro produzione RAI per chiedere a gran voce che le trasmissioni non ignorino la grande battaglia Michelin. Il corteo si è formato alle 9 quando gli operai e gli impiegati della Michelin hanno abbandonato in massa la fabbrica secondo il programma prestabilito di agitazioni articolate. Poco dopo sono arrivate salutate da un grande applauso le operai della Superga, poi tutti insieme, circa tremila persone, si sono mossi verso il centro della città con striscioni e cartelli, che riportavano visivamente gli obiettivi della lotta contrattuale. Alla RAI davanti alla quale ha sostato a lungo una grande folla di lavoratori - una delegazione di operai, di sindacalisti e di rappresentanti del personale dell'ente è stata ricevuta dal direttore Ugo Zatterin.

Forte manifestazione alla Fiera di Milano in risposta alle provocatorie dichiarazioni di Piccoli

# Gli operai dell'Alfa in lotta protestano contro il ministro

Necessari nuovi rapporti nelle aziende a partecipazione statale - La lungabattaglia per qualifiche, cottimi e 14 mensilità

## CENTOMILA METALLURGICI MILANESI SCIOPERANO MERCOLEDI'

Relazione di Bastianelli

La CNA è la più forte organizzazione artigiana

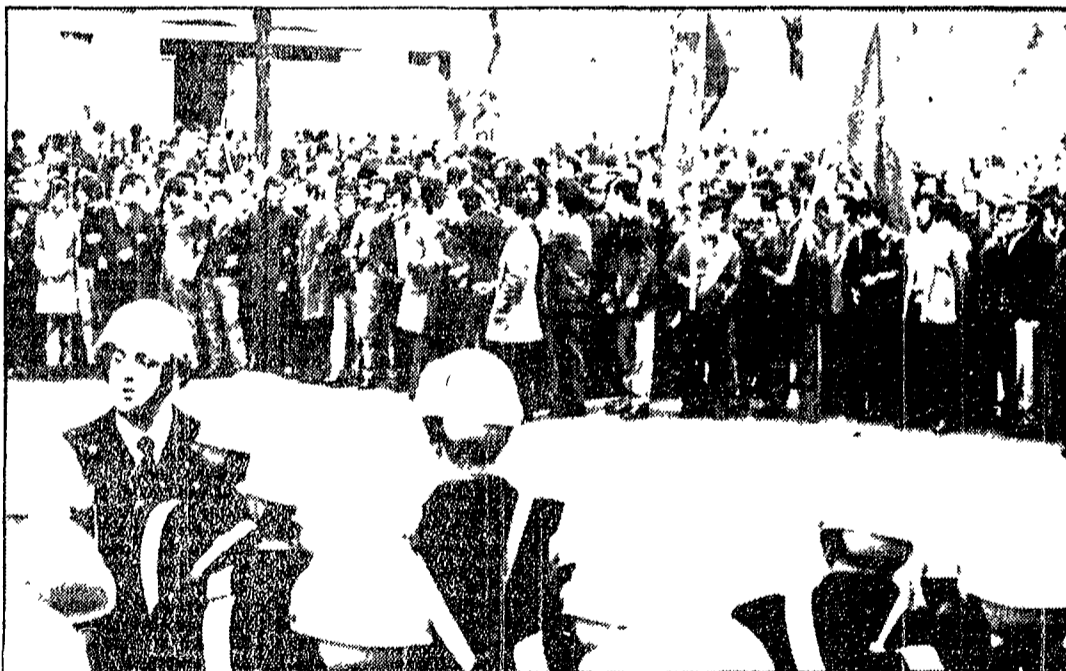

Una immagine della manifestazione degli operai dell'Alfa a Milano

Dalla nostra redazione

MILANO 20 - Una manifestazione di protesta per la difesa della occupazione e dello sviluppo del settore di tabacco quale componente importante dell'economia provinciale. Un lungo corteo ha sfilato per le vie della città al grido di «Lavoro» e «Lavoro» recando poi sotto la Pietrarsa dove per due ore sono state le manifestazioni. Sono trent'anni che le tensioni, gli scontri, da una lunga attesa per l'occupazione e cala la cordesia del ridere dei lavoratori. L'occupazione si è tornata sul serio quando si è svolta la lotta per il rinnovo del contratto della Cgil, Cisl e Uil e Alitalia dei contadini e per il rinnovo del contratto di lavoro.

Una manifestazione di protesta per la difesa della occupazione e dello sviluppo del settore di tabacco quale componente importante dell'economia provinciale. Un lungo corteo ha sfilato per le vie della città al grido di «Lavoro» e «Lavoro» recando poi sotto la Pietrarsa dove per due ore sono state le manifestazioni. Sono trent'anni che le tensioni, gli scontri, da una lunga attesa per l'occupazione e cala la cordesia del ridere dei lavoratori. L'occupazione si è tornata sul serio quando si è svolta la lotta per il rinnovo del contratto della Cgil, Cisl e Uil e Alitalia dei contadini e per il rinnovo del contratto di lavoro.

Una manifestazione di protesta per la difesa della occupazione e dello sviluppo del settore di tabacco quale componente importante dell'economia provinciale. Un lungo corteo ha sfilato per le vie della città al grido di «Lavoro» e «Lavoro» recando poi sotto la Pietrarsa dove per due ore sono state le manifestazioni. Sono trent'anni che le tensioni, gli scontri, da una lunga attesa per l'occupazione e cala la cordesia del ridere dei lavoratori. L'occupazione si è tornata sul serio quando si è svolta la lotta per il rinnovo del contratto della Cgil, Cisl e Uil e Alitalia dei contadini e per il rinnovo del contratto di lavoro.

Una manifestazione di protesta per la difesa della occupazione e dello sviluppo del settore di tabacco quale componente importante dell'economia provinciale. Un lungo corteo ha sfilato per le vie della città al grido di «Lavoro» e «Lavoro» recando poi sotto la Pietrarsa dove per due ore sono state le manifestazioni. Sono trent'anni che le tensioni, gli scontri, da una lunga attesa per l'occupazione e cala la cordesia del ridere dei lavoratori. L'occupazione si è tornata sul serio quando si è svolta la lotta per il rinnovo del contratto della Cgil, Cisl e Uil e Alitalia dei contadini e per il rinnovo del contratto di lavoro.

# postam pensioni

Lavoratori termali

Si può dire che il lavoro termale è un settore di lavoro a tempo pieno e a tempo parziale. I lavoratori termali sono circa 100.000 e lavorano in 150 stabilimenti. Il settore è in forte crescita e si prevede che entro il 1975 il numero di lavoratori termali sarà di 150.000. I lavoratori termali sono divisi in 10 categorie: 1. lavoratori termali a tempo pieno; 2. lavoratori termali a tempo parziale; 3. lavoratori termali a tempo pieno e a tempo parziale; 4. lavoratori termali a tempo pieno e a tempo parziale; 5. lavoratori termali a tempo pieno e a tempo parziale; 6. lavoratori termali a tempo pieno e a tempo parziale; 7. lavoratori termali a tempo pieno e a tempo parziale; 8. lavoratori termali a tempo pieno e a tempo parziale; 9. lavoratori termali a tempo pieno e a tempo parziale; 10. lavoratori termali a tempo pieno e a tempo parziale.

Il contributo per la pensione di invalidità è di 100.000 lire l'anno. Il contributo per la pensione di vecchiaia è di 1.000.000 lire l'anno. Il contributo per la pensione di inabilità è di 500.000 lire l'anno. Il contributo per la pensione di morte è di 100.000 lire l'anno. Il contributo per la pensione di reversibilità è di 100.000 lire l'anno. Il contributo per la pensione di famiglia è di 100.000 lire l'anno. Il contributo per la pensione di orfanità è di 100.000 lire l'anno. Il contributo per la pensione di invalidità è di 100.000 lire l'anno. Il contributo per la pensione di vecchiaia è di 1.000.000 lire l'anno. Il contributo per la pensione di inabilità è di 500.000 lire l'anno. Il contributo per la pensione di morte è di 100.000 lire l'anno. Il contributo per la pensione di reversibilità è di 100.000 lire l'anno. Il contributo per la pensione di famiglia è di 100.000 lire l'anno. Il contributo per la pensione di orfanità è di 100.000 lire l'anno.

Il contributo per la pensione di invalidità è di 100.000 lire l'anno. Il contributo per la pensione di vecchiaia è di 1.000.000 lire l'anno. Il contributo per la pensione di inabilità è di 500.000 lire l'anno. Il contributo per la pensione di morte è di 100.000 lire l'anno. Il contributo per la pensione di reversibilità è di 100.000 lire l'anno. Il contributo per la pensione di famiglia è di 100.000 lire l'anno. Il contributo per la pensione di orfanità è di 100.000 lire l'anno.

Il contributo per la pensione di invalidità è di 100.000 lire l'anno. Il contributo per la pensione di vecchiaia è di 1.000.000 lire l'anno. Il contributo per la pensione di inabilità è di 500.000 lire l'anno. Il contributo per la pensione di morte è di 100.000 lire l'anno. Il contributo per la pensione di reversibilità è di 100.000 lire l'anno. Il contributo per la pensione di famiglia è di 100.000 lire l'anno. Il contributo per la pensione di orfanità è di 100.000 lire l'anno.

Il contributo per la pensione di invalidità è di 100.000 lire l'anno. Il contributo per la pensione di vecchiaia è di 1.000.000 lire l'anno. Il contributo per la pensione di inabilità è di 500.000 lire l'anno. Il contributo per la pensione di morte è di 100.000 lire l'anno. Il contributo per la pensione di reversibilità è di 100.000 lire l'anno. Il contributo per la pensione di famiglia è di 100.000 lire l'anno. Il contributo per la pensione di orfanità è di 100.000 lire l'anno.

Il contributo per la pensione di invalidità è di 100.000 lire l'anno. Il contributo per la pensione di vecchiaia è di 1.000.000 lire l'anno. Il contributo per la pensione di inabilità è di 500.000 lire l'anno. Il contributo per la pensione di morte è di 100.000 lire l'anno. Il contributo per la pensione di reversibilità è di 100.000 lire l'anno. Il contributo per la pensione di famiglia è di 100.000 lire l'anno. Il contributo per la pensione di orfanità è di 100.000 lire l'anno.

Il contributo per la pensione di invalidità è di 100.000 lire l'anno. Il contributo per la pensione di vecchiaia è di 1.000.000 lire l'anno. Il contributo per la pensione di inabilità è di 500.000 lire l'anno. Il contributo per la pensione di morte è di 100.000 lire l'anno. Il contributo per la pensione di reversibilità è di 100.000 lire l'anno. Il contributo per la pensione di famiglia è di 100.000 lire l'anno. Il contributo per la pensione di orfanità è di 100.000 lire l'anno.

Il contributo per la pensione di invalidità è di 100.000 lire l'anno. Il contributo per la pensione di vecchiaia è di 1.000.000 lire l'anno. Il contributo per la pensione di inabilità è di 500.000 lire l'anno. Il contributo per la pensione di morte è di 100.000 lire l'anno. Il contributo per la pensione di reversibilità è di 100.000 lire l'anno. Il contributo per la pensione di famiglia è di 100.000 lire l'anno. Il contributo per la pensione di orfanità è di 100.000 lire l'anno.

Il contributo per la pensione di invalidità è di 100.000 lire l'anno. Il contributo per la pensione di vecchiaia è di 1.000.000 lire l'anno. Il contributo per la pensione di inabilità è di 500.000 lire l'anno. Il contributo per la pensione di morte è di 100.000 lire l'anno. Il contributo per la pensione di reversibilità è di 100.000 lire l'anno. Il contributo per la pensione di famiglia è di 100.000 lire l'anno. Il contributo per la pensione di orfanità è di 100.000 lire l'anno.

Il contributo per la pensione di invalidità è di 100.000 lire l'anno. Il contributo per la pensione di vecchiaia è di 1.000.000 lire l'anno. Il contributo per la pensione di inabilità è di 500.000 lire l'anno. Il contributo per la pensione di morte è di 100.000 lire l'anno. Il contributo per la pensione di reversibilità è di 100.000 lire l'anno. Il contributo per la pensione di famiglia è di 100.000 lire l'anno. Il contributo per la pensione di orfanità è di 100.000 lire l'anno.

Il contributo per la pensione di invalidità è di 100.000 lire l'anno. Il contributo per la pensione di vecchiaia è di 1.000.000 lire l'anno. Il contributo per la pensione di inabilità è di 500.000 lire l'anno. Il contributo per la pensione di morte è di 100.000 lire l'anno. Il contributo per la pensione di reversibilità è di 100.000 lire l'anno. Il contributo per la pensione di famiglia è di 100.000 lire l'anno. Il contributo per la pensione di orfanità è di 100.000 lire l'anno.

Il contributo per la pensione di invalidità è di 100.000 lire l'anno. Il contributo per la pensione di vecchiaia è di 1.000.000 lire l'anno. Il contributo per la pensione di inabilità è di 500.000 lire l'anno. Il contributo per la pensione di morte è di 100.000 lire l'anno. Il contributo per la pensione di reversibilità è di 100.000 lire l'anno. Il contributo per la pensione di famiglia è di 100.000 lire l'anno. Il contributo per la pensione di orfanità è di 100.000 lire l'anno.

Il contributo per la pensione di invalidità è di 100.000 lire l'anno. Il contributo per la pensione di vecchiaia è di 1.000.000 lire l'anno. Il contributo per la pensione di inabilità è di 500.000 lire l'anno. Il contributo per la pensione di morte è di 100.000 lire l'anno. Il contributo per la pensione di reversibilità è di 100.000 lire l'anno. Il contributo per la pensione di famiglia è di 100.000 lire l'anno. Il contributo per la pensione di orfanità è di 100.000 lire l'anno.

Il contributo per la pensione di invalidità è di 100.000 lire l'anno. Il contributo per la pensione di vecchiaia è di 1.000.000 lire l'anno. Il contributo per la pensione di inabilità è di 500.000 lire l'anno. Il contributo per la pensione di morte è di 100.000 lire l'anno. Il contributo per la pensione di reversibilità è di 100.000 lire l'anno. Il contributo per la pensione di famiglia è di 100.000 lire l'anno. Il contributo per la pensione di orfanità è di 100.000 lire l'anno.

Il contributo per la pensione di invalidità è di 100.000 lire l'anno. Il contributo per la pensione di vecchiaia è di 1.000.000 lire l'anno. Il contributo per la pensione di inabilità è di 500.000 lire l'anno. Il contributo per la pensione di morte è di 100.000 lire l'anno. Il contributo per la pensione di reversibilità è di 100.000 lire l'anno. Il contributo per la pensione di famiglia è di 100.000 lire l'anno. Il contributo per la pensione di orfanità è di 100.000 lire l'anno.

Il contributo per la pensione di invalidità è di 100.000 lire l'anno. Il contributo per la pensione di vecchiaia è di 1.000.000 lire l'anno. Il contributo per la pensione di inabilità è di 500.000 lire l'anno. Il contributo per la pensione di morte è di 100.000 lire l'anno. Il contributo per la pensione di reversibilità è di 100.000 lire l'anno. Il contributo per la pensione di famiglia è di 100.000 lire l'anno. Il contributo per la pensione di orfanità è di 100.000 lire l'anno.

Il contributo per la pensione di invalidità è di 100.000 lire l'anno. Il contributo per la pensione di vecchiaia è di 1.000.000 lire l'anno. Il contributo per la pensione di inabilità è di 500.000 lire l'anno. Il contributo per la pensione di morte è di 100.000 lire l'anno. Il contributo per la pensione di reversibilità è di 100.000 lire l'anno. Il contributo per la pensione di famiglia è di 100.000 lire l'anno. Il contributo per la pensione di orfanità è di 100.000 lire l'anno.

Il contributo per la pensione di invalidità è di 100.000 lire l'anno. Il contributo per la pensione di vecchiaia è di 1.000.000 lire l'anno. Il contributo per la pensione di inabilità è di 500.000 lire l'anno. Il contributo per la pensione di morte è di 100.000 lire l'anno. Il contributo per la pensione di reversibilità è di 100.000 lire l'anno. Il contributo per la pensione di famiglia è di 100.000 lire l'anno. Il contributo per la pensione di orfanità è di 100.000 lire l'anno.

Il contributo per la pensione di invalidità è di 100.000 lire l'anno. Il contributo per la pensione di vecchiaia è di 1.000.000 lire l'anno. Il contributo per la pensione di inabilità è di 500.000 lire l'anno. Il contributo per la pensione di morte è di 100.000 lire l'anno. Il contributo per la pensione di reversibilità è di 100.000 lire l'anno. Il contributo per la pensione di famiglia è di 100.000 lire l'anno. Il contributo per la pensione di orfanità è di 100.000 lire l'anno.

Il contributo per la pensione di invalidità è di 100.000 lire l'anno. Il contributo per la pensione di vecchiaia è di 1.000.000 lire l'anno. Il contributo per la pensione di inabilità è di 500.000 lire l'anno. Il contributo per la pensione di morte è di 100.000 lire l'anno. Il contributo per la pensione di reversibilità è di 100.000 lire l'anno. Il contributo per la pensione di famiglia è di 100.000 lire l'anno. Il contributo per la pensione di orfanità è di 100.000 lire l'anno.

Il contributo per la pensione di invalidità è di 100.000 lire l'anno. Il contributo per la pensione di vecchiaia è di 1.000.000 lire l'anno. Il contributo per la pensione di inabilità è di 500.000 lire l'anno. Il contributo per la pensione di morte è di 100.000 lire l'anno. Il contributo per la pensione di reversibilità è di 100.000 lire l'anno. Il contributo per la pensione di famiglia è di 100.000 lire l'anno. Il contributo per la pensione di orfanità è di 100.000 lire l'anno.

Il contributo per la pensione di invalidità è di 100.000 lire l'anno. Il contributo per la pensione di vecchiaia è di 1.000.000 lire l'anno. Il contributo per la pensione di inabilità è di 500.000 lire l'anno. Il contributo per la pensione di morte è di 100.000 lire l'anno. Il contributo per la pensione di reversibilità è di 100.000 lire l'anno. Il contributo per la pensione di famiglia è di 100.000 lire l'anno. Il contributo per la pensione di orfanità è di 100.000 lire l'anno.

Il contributo per la pensione di invalidità è di 100.000 lire l'anno. Il contributo per la pensione di vecchiaia è di 1.000.000 lire l'anno. Il contributo per la pensione di inabilità è di 500.000 lire l'anno. Il contributo per la pensione di morte è di 100.000 lire l'anno. Il contributo per la pensione di reversibilità è di 100.000 lire l'anno. Il contributo per la pensione di famiglia è di 100.000 lire l'anno. Il contributo per la pensione di orfanità è di 100.000 lire l'anno.

Il contributo per la pensione di invalidità è di 100.000 lire l'anno. Il contributo per la pensione di vecchiaia è di 1.000.000 lire l'anno. Il contributo per la pensione di inabilità è di 500.000 lire l'anno. Il contributo per la pensione di morte è di 100.000 lire l'anno. Il contributo per la pensione di reversibilità è di 100.000 lire l'anno. Il contributo per la pensione di famiglia è di 100.000 lire l'anno. Il contributo per la pensione di orfanità è di 100.000 lire l'anno.

Il contributo per la pensione di invalidità è di 100.000 lire l'anno. Il contributo per la pensione di vecchiaia è di 1.000.000 lire l'anno. Il contributo per la pensione di inabilità è di 500.000 lire l'anno. Il contributo per la pensione di morte è di 100.000 lire l'anno. Il contributo per la pensione di reversibilità è di 100.000 lire l'anno. Il contributo per la pensione di famiglia è di 100.000 lire l'anno. Il contributo per la pensione di orfanità è di 100.000 lire l'anno.

Il contributo per la pensione di invalidità è di 100.000 lire l'anno. Il contributo per la pensione di vecchiaia è di 1.000.000 lire l'anno. Il contributo per la pensione di inabilità è di 500.000 lire l'anno. Il contributo per la pensione di morte è di 100.000 lire l'anno. Il contributo per la pensione di reversibilità è di 100.000 lire l'anno. Il contributo per la pensione di famiglia è di 100.000 lire l'anno. Il contributo per la pensione di orfanità è di 100.000 lire l'anno.

Il contributo per la pensione di invalidità è di 100.000 lire l'anno. Il contributo per la pensione di vecchiaia è di 1.000.000 lire l'anno. Il contributo per la pensione di inabilità è di 500.000 lire l'anno. Il contributo per la pensione di morte è di 100.000 lire l'anno. Il contributo per la pensione di reversibilità è di 100.000 lire l'anno. Il contributo per la pensione di famiglia è di 100.000 lire l'anno. Il contributo per la pensione di orfanità è di 100.000 lire l'anno.

Il contributo per la pensione di invalidità è di 100.000 lire l'anno. Il contributo per la pensione di vecchiaia è di 1.000.000 lire l'anno. Il contributo per la pensione di inabilità è di 500.000 lire l'anno. Il contributo per la pensione di morte è di 100.000 lire l'anno. Il contributo per la pensione di reversibilità è di 100.000 lire l'anno. Il contributo per la pensione di famiglia è di 100.000 lire l'anno. Il contributo per la pensione di orfanità è di 100.000 lire l'anno.

Il contributo per la pensione di invalidità è di 100.000 lire l'anno. Il contributo per la pensione di vecchiaia è di 1.000.000 lire l'anno. Il contributo per la pensione di inabilità è di 500.000 lire l'anno. Il contributo per la pensione di morte è di 100.000 lire l'anno. Il contributo per la pensione di reversibilità è di 100.000 lire l'anno. Il contributo per la pensione di famiglia è di 100.000 lire l'anno. Il contributo per la pensione di orfanità è di 100.000 lire l'anno.