

La «promozione» della Provincia per portare nuova vita nei vecchi centri e nella campagna

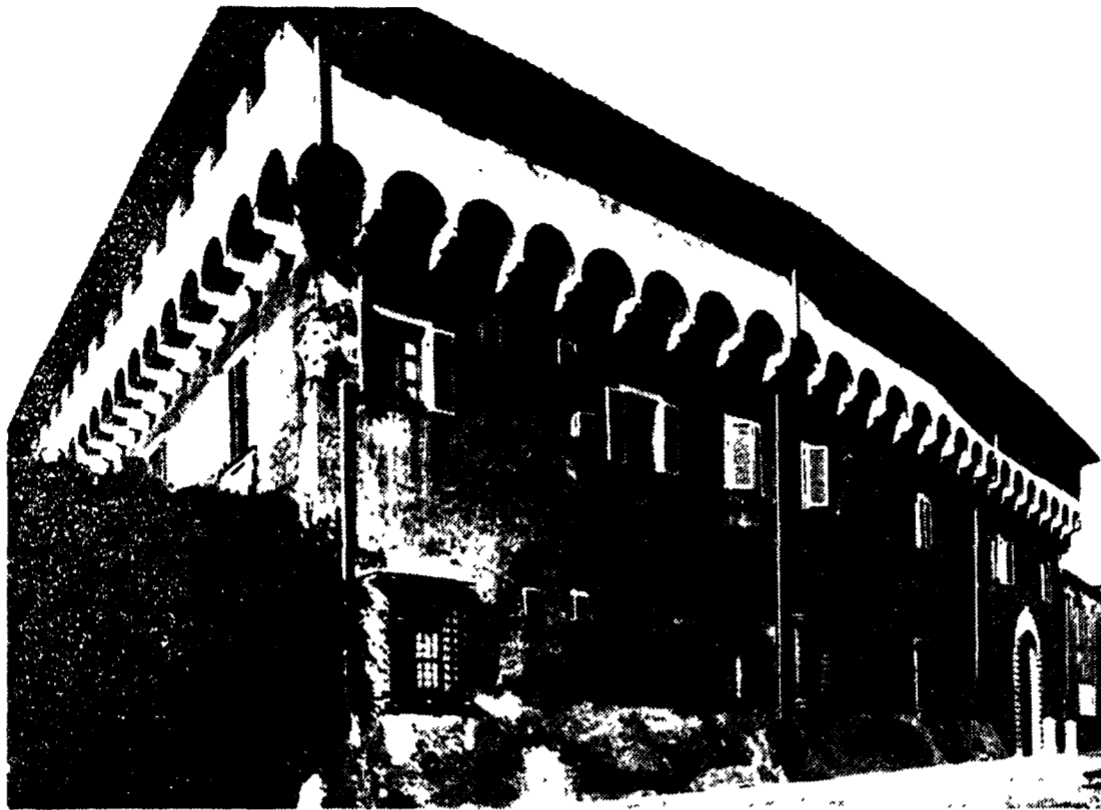

FIRENZE - Villa Medicea di Careggi

Firenze in vita ad una riscoperta dei beni culturali e dell'ambiente

Parti cospicue del patrimonio artistico e del territorio sono rimaste finora inaccessibili - L'esempio delle decine di piccoli borghi in abbandono e delle 37 mila case coloniche - Amministrazioni, enti, associazioni lavorano insieme per portare nuova vita in campi minacciati dalla speculazione

Un'ampia rete di parchi naturali

Operatori e organismi del turismo sociale

Rendere accessibile tutto il territorio

La definizione di problema del territorio si compie di un tipo di strumento... (text continues)

Operatori e organismi del turismo sociale

Rendere accessibile tutto il territorio

La definizione di problema del territorio si compie di un tipo di strumento... (text continues)

Operatori e organismi del turismo sociale

Rendere accessibile tutto il territorio

La definizione di problema del territorio si compie di un tipo di strumento... (text continues)

Operatori e organismi del turismo sociale

Rendere accessibile tutto il territorio

La definizione di problema del territorio si compie di un tipo di strumento... (text continues)

La Provincia ha modo di verificare una sostanziale identità di vedute, ancora una volta, tra la sua posizione e quella degli altri interlocutori... (text continues)

Coerentemente con esso, la Provincia, Comune, Azienda Autonoma di Turismo, la Camera di Commercio, l'Ente Provinciale per il Turismo di Firenze si sono fatti carico di una spesa di 40 milioni, per consentire il prolungamento dell'orario di apertura dei musei statali fiorentini dalle ore 8,30 alle ore 16, fino al 30 settembre 1975.

Gli costi del nuovo orario invernale, per il quale furono investiti 35 milioni dagli organismi di enti cittadini, nei primi mesi del 1975, sono stati inferiori al 70% del numero dei visitatori; collorero in vigore, poi, dalle ore 8,30 alle 16 di ogni giorno, si ha nel museo il maggior afflusso di visitatori, a dimostrazione del risultato concreto conseguito dall'azione comune intrapresa.

La funzione preminente, quindi dei musei, in una città come Firenze, nel settore della cultura e dell'economia del turismo, si è imposta e si impone con forza, e va già delineata di una migliore fruizione dei beni culturali non solo per mezzo dei musei. Occorre risalire e superare, notevolmente, il piano ineludibile delle permanenze ridotte di stranieri e italiani a Firenze e della deprivazione culturale da scarsa fruibilità, dovendo i musei stessi di idonei strumenti di ricezione e di promozione culturale (sale di studio di conferenze-dibattito, mostre periodiche, servizi cataloghi scientifici), programmando possibilità di accesso e facilitazioni per ricerche con l'università e la scuola, e di iniziative di servizi di comfort, per facilitare l'uso prolungato degli istituti.

Un'Università ed Ente Locale possono svolgere in questa prospettiva un ruolo importante, in quanto, per quanto attiene al potenziamento della formazione della ricerca, della istruzione professionale da delegare al settore privato, per i seminari di aggiornamento del personale in servizio ed al fine di riempire vuoti di tempo ed ampliare l'interesse culturale della città, possono essere imposte iniziative nel settore turistico, con attività musicali e di spettacolo, proiezioni in lingua per stranieri, conferenze specializzate da organizzarsi in collaborazione con l'Università, le associazioni culturali, i consorzi, gli enti turistici.

Un parco per il Centro italiano della Gioventù

SE QUESTE sono state le premesse, le attività concrete realizzate, è necessario accennare che gli ultimi 5 anni di assiduo impegno politico nel settore ha sollevato e sollevato importanti questioni e problemi che, di per sé, costituiscono già una indicazione ed un concreto impegno di lavoro per il futuro, ma che, a amministrativo, Priorità di attenzione e impegno dovrà essere posta nella realizzazione del Centro Italiano della Gioventù federiciana (Palazzo Pretorio, fino a settembre).

POGGIO A CAIANO (Villa Medicea)

1-30 giugno: Mostra dedicata alla pittura di Ardengo Soffici e alla cultura del suo tempo.

7-8 giugno: Convegno Internazionale di studi sull'opera letteraria di Ardengo Soffici.

Più informazioni AZIENDA AUTONOMA DI TURISMO DI PRATO

provincia. Questo impegno può e deve essere assolto da tutti, locali e dagli enti turistici, sottraendo, anzitutto e quindi, l'orientamento che sino ad oggi è stato ampiamente dedicato a privati e associazioni d'interesse soltanto di alcune categorie. Non bisogna dimenticare che l'interesse che la Provincia ha rivolto al turismo è alla fruizione dei beni culturali da parte del maggior numero possibile, non solo di turisti stranieri ma anche dei residenti.

La casa di Leonardo da Vinci, alcune abbazie, qualche castello medievale e le diverse ville, inutilizzate, potrebbero rappresentare punti di riferimento ottimi, per una iniziativa che vada in questa direzione. Non si deve neanche l'urgenza di partecipare ad essere chiamati, a partecipare a tutti quei temi, aspetti e problemi, interessanti lo sviluppo turistico della città e dei musei.

La funzione preminente, quindi dei musei, in una città come Firenze, nel settore della cultura e dell'economia del turismo, si è imposta e si impone con forza, e va già delineata di una migliore fruizione dei beni culturali non solo per mezzo dei musei. Occorre risalire e superare, notevolmente, il piano ineludibile delle permanenze ridotte di stranieri e italiani a Firenze e della deprivazione culturale da scarsa fruibilità, dovendo i musei stessi di idonei strumenti di ricezione e di promozione culturale (sale di studio di conferenze-dibattito, mostre periodiche, servizi cataloghi scientifici), programmando possibilità di accesso e facilitazioni per ricerche con l'università e la scuola, e di iniziative di servizi di comfort, per facilitare l'uso prolungato degli istituti.

Un'Università ed Ente Locale possono svolgere in questa prospettiva un ruolo importante, in quanto, per quanto attiene al potenziamento della formazione della ricerca, della istruzione professionale da delegare al settore privato, per i seminari di aggiornamento del personale in servizio ed al fine di riempire vuoti di tempo ed ampliare l'interesse culturale della città, possono essere imposte iniziative nel settore turistico, con attività musicali e di spettacolo, proiezioni in lingua per stranieri, conferenze specializzate da organizzarsi in collaborazione con l'Università, le associazioni culturali, i consorzi, gli enti turistici.

Un parco per il Centro italiano della Gioventù

SE QUESTE sono state le premesse, le attività concrete realizzate, è necessario accennare che gli ultimi 5 anni di assiduo impegno politico nel settore ha sollevato e sollevato importanti questioni e problemi che, di per sé, costituiscono già una indicazione ed un concreto impegno di lavoro per il futuro, ma che, a amministrativo, Priorità di attenzione e impegno dovrà essere posta nella realizzazione del Centro Italiano della Gioventù federiciana (Palazzo Pretorio, fino a settembre).

POGGIO A CAIANO (Villa Medicea)

1-30 giugno: Mostra dedicata alla pittura di Ardengo Soffici e alla cultura del suo tempo.

7-8 giugno: Convegno Internazionale di studi sull'opera letteraria di Ardengo Soffici.

Più informazioni AZIENDA AUTONOMA DI TURISMO DI PRATO

provincia. Questo impegno può e deve essere assolto da tutti, locali e dagli enti turistici, sottraendo, anzitutto e quindi, l'orientamento che sino ad oggi è stato ampiamente dedicato a privati e associazioni d'interesse soltanto di alcune categorie. Non bisogna dimenticare che l'interesse che la Provincia ha rivolto al turismo è alla fruizione dei beni culturali da parte del maggior numero possibile, non solo di turisti stranieri ma anche dei residenti.

La casa di Leonardo da Vinci, alcune abbazie, qualche castello medievale e le diverse ville, inutilizzate, potrebbero rappresentare punti di riferimento ottimi, per una iniziativa che vada in questa direzione. Non si deve neanche l'urgenza di partecipare ad essere chiamati, a partecipare a tutti quei temi, aspetti e problemi, interessanti lo sviluppo turistico della città e dei musei.

La funzione preminente, quindi dei musei, in una città come Firenze, nel settore della cultura e dell'economia del turismo, si è imposta e si impone con forza, e va già delineata di una migliore fruizione dei beni culturali non solo per mezzo dei musei. Occorre risalire e superare, notevolmente, il piano ineludibile delle permanenze ridotte di stranieri e italiani a Firenze e della deprivazione culturale da scarsa fruibilità, dovendo i musei stessi di idonei strumenti di ricezione e di promozione culturale (sale di studio di conferenze-dibattito, mostre periodiche, servizi cataloghi scientifici), programmando possibilità di accesso e facilitazioni per ricerche con l'università e la scuola, e di iniziative di servizi di comfort, per facilitare l'uso prolungato degli istituti.

Un'Università ed Ente Locale possono svolgere in questa prospettiva un ruolo importante, in quanto, per quanto attiene al potenziamento della formazione della ricerca, della istruzione professionale da delegare al settore privato, per i seminari di aggiornamento del personale in servizio ed al fine di riempire vuoti di tempo ed ampliare l'interesse culturale della città, possono essere imposte iniziative nel settore turistico, con attività musicali e di spettacolo, proiezioni in lingua per stranieri, conferenze specializzate da organizzarsi in collaborazione con l'Università, le associazioni culturali, i consorzi, gli enti turistici.

Un parco per il Centro italiano della Gioventù

SE QUESTE sono state le premesse, le attività concrete realizzate, è necessario accennare che gli ultimi 5 anni di assiduo impegno politico nel settore ha sollevato e sollevato importanti questioni e problemi che, di per sé, costituiscono già una indicazione ed un concreto impegno di lavoro per il futuro, ma che, a amministrativo, Priorità di attenzione e impegno dovrà essere posta nella realizzazione del Centro Italiano della Gioventù federiciana (Palazzo Pretorio, fino a settembre).

POGGIO A CAIANO (Villa Medicea)

1-30 giugno: Mostra dedicata alla pittura di Ardengo Soffici e alla cultura del suo tempo.

7-8 giugno: Convegno Internazionale di studi sull'opera letteraria di Ardengo Soffici.

Più informazioni AZIENDA AUTONOMA DI TURISMO DI PRATO



roller mese famiglia tuo figlio merita un premio

centomila lire di sconto sui rembrandt 2002 e 2003, per esempio

Vai subito, con la tua famiglia al completo però, presso uno dei tanti punti di vendita Roller e chiedi delle facilitazioni del mese «famiglia roller». I roller sono progettati per la vita felice della tua famiglia. Sono belli e perfetti perché escono dalle linee di montaggio più moderne d'Europa. Roller è anche la più grande organizzazione di assistenza, presente in tutta l'Italia e anche all'estero. Roller è pronto a darti una mano, dovunque tu sei.

Il roller club ti propone vacanze in Calabria.

roller calenzano firenze tel. 8878141

centro informazioni firenze piazza stazione 23r t. 21738 filiale di milano piazza de angeli 2 t. 436484 filiale di torino lungodora siena 8 t. 237118 filiale di roma via asmara 10 t. 832283

L'organizzazione di vendita Roller è inserita negli elenchi telefonici di tutta l'Italia alla voce Roller.

PREMI QUALITÀ MERCURIO D'ORO EUROFAMA I NUMERO UNO

PRATO UNA META TURISTICA « DIVERSA » Appuntamenti con la cultura internazionale