

PER UNA VACANZA DIVERSA

In giro per le campagne

Negli itinerari turistici compaiono sempre più spesso i viaggi all'interno alla ricerca di nuovi dati culturali e umani

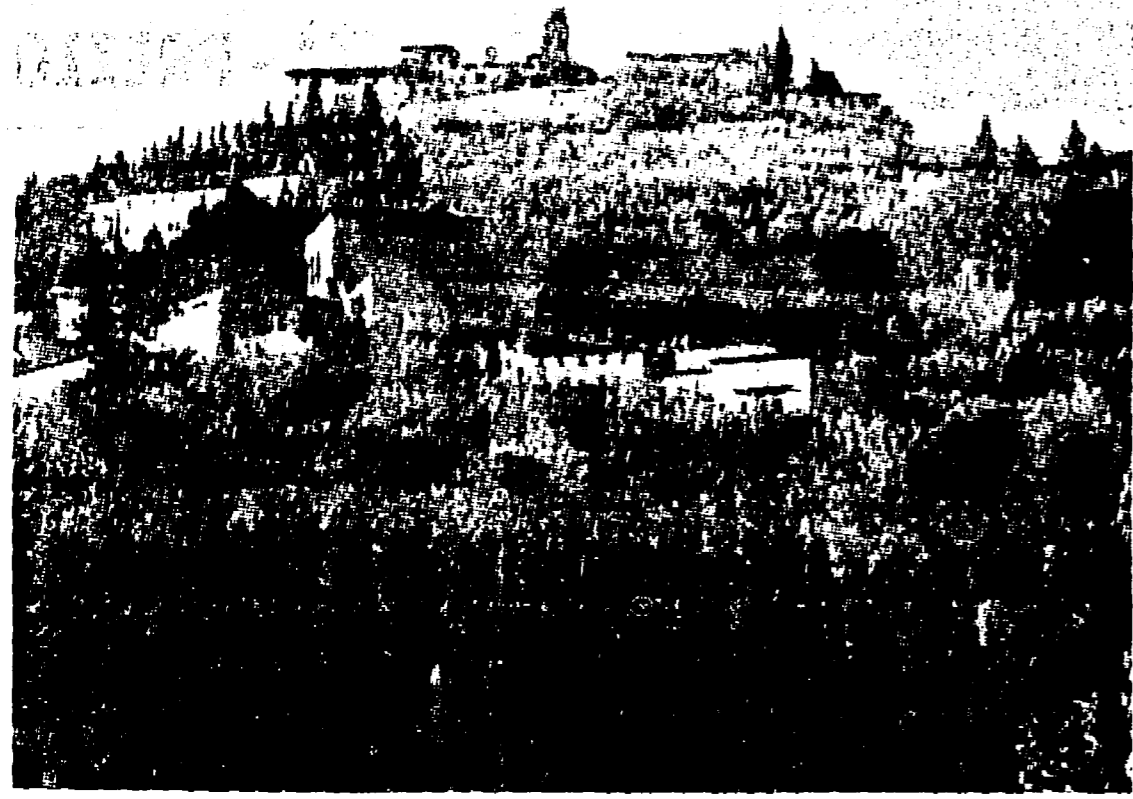

In giro per le campagne. Il turismo sta scoprendo nuove possibilità. Chi si propone una vacanza al mare, non di rado fa una scappata nell'entroterra. Per questo gli itinerari che le agenzie propongono si stanno arricchendo di nuove proposte. Il sole, la spiaggia, il bagno in mare non rappresentano la sola attrattiva. San Marino sulla Riviera Adriatica è da sempre una meta fissa. Un salto alla rocca è diventato d'obbligo. Chi spende una mezza giornata nella piccola Repubblica è contento di farlo, sicuro del risultato. E' storia vecchia, sulla quale non vale la pena di insistere. Ma quanto «San Marino» esistono nel raggio di cento chilometri dal luogo di villeggiatura?

L'Emilia-Romagna, la Toscana, l'Umbria, le Marche, sono a portata di mano. In poche ore da qualsiasi punto della riviera è possibile raggiungere posti famosi, visitare castelli, musei, antichi centri medioevali. Il giro attraverso le campagne riserva sorprese piacevoli anche quando la meta non è rappresentata da un centro importante. L'interesse per un itinerario artistico si sposa a volte con il piacere di passare alcune ore in qualche trattoria fuori mano, sperduta fra le colline, dove riescono a servire ancora il «salame fatto in casa» e il vino «piggiato alla vecchia maniera». La visita ad un castello medioevale, spesso, si conclude così in una robusta cena, fra amici.

Cambiano i tempi e cambia pure il modo di fare vacanza. Per tante ragioni: di carattere culturale, umano e pure po-

litico. Il riposo non si risolve più, come una volta, nel pellegrinaggio quotidiano dall'albergo alla spiaggia, dalla spiaggia all'albergo, l'asciugamano, il salvagente, le mutandine di ricambio, i sandali di gomma nella borsa. Con il pericolo di sentirsi traditi tutte le volte che fa burrasca e il cielo rovescia catini di acqua.

Chi parte per il mare, spesso sente il bisogno di distendersi pure mentalmente e, per ciò, va alla ricerca di punti di riferimento culturalmente e umanamente fuori dalla solita routine. Il giro per le campagne, ormai, sta rientrando negli itinerari turistici di ogni stagione balneare proprio per soddisfare queste nuove esigenze.



IL PORTO DI PIOMBINO

Nel 1975 sono stati imbarcati e sbarcati 331.073 automezzi con un incremento, rispetto al 1974 del 12 per cento; i passeggeri transitati dal porto sono stati 1.280.000 (nel 1974 1.340.000), mentre sostanzialmente stazionario è rimasto il movimento delle merci, che ha registrato lo 0,5 per cento in più, avendo raggiunto i 4.900.000 tonn. contro i 4.788.000 del 1974; questa la carta d'identità del porto di Piombino, secondo in ordine di importanza della Toscana, porto regionale per eccellenza proprio in rapporto al tipo di interessi cui prevalentemente corrisponde.

Con alle spalle un poderoso assetto industriale, che fa perno sulle attività delle acciaierie, della Dalmine e della Magna, con un retroterra comprensoriale e regionale vasto e articolato quanto ad attività produttive, con il vasto complesso delle isole dell'arcipelago toscano di fronte a sé, potendo vantare linee navigagiose con la Sardegna e la Corsica, mentre è in continua crescita il ruolo di porto-peschereccio, in virtù della quantità di tonnellate di pesce azzurro sbarcato che lo pone in testa alle specifiche classifiche nazionali.

Il porto di Piombino deve fare i conti con problemi di sviluppo quanto mai com-

plexi, tali da investire la città e la regione in modo diretto.

Siamo in presenza insomma di un porto di dimensioni regionali, parte integrante di un sistema portuale più complesso che va compreso in un'ottica nazionale e regionale, che ha necessità di rafforzare le sue strutture e di migliorare la qualità dei servizi resi in rapporto a quelle funzioni che viene svolgendo.

Questo spiega il grande interesse che la Regione Toscana ha rivolto verso questo importante nodo: si sono avuti nell'arco della prima legislatura e in questo scorcio della seconda, investimenti per circa due miliardi, di cui ottocento gli esclusivamente spesi ed il resto in corso di assegnazione per opere in appalto. Gli stanziamenti realizzati e quelli in progetto riguardano esclusivamente le opere a mare, per la diga frangiflutti, la darsena capitaneria e la darsena Magna. Questo pur notevolissimo impegno non esaurisce il complesso delle esigenze, alcune delle quali sono prioritarie come la stazione marittima, indispensabile per fare fronte adeguatamente al grande flusso di passeggeri che ogni anno transita per porto. Una stazione marittima per la quale vengo-

no avanzati progetti interessanti e coraggiosi: si parla infatti, dati gli spazi a mare ristretti, di una possibile soluzione sotterranea.

Le questioni degli spazi, della disponibilità reale per i traffici del bacchiamiento attuale (recuperando da un uso oggi esclusivo le banchine in dotazione delle Acciaierie), delle vie di accesso al porto e del traffico costituiscono un intricato nodo cui si sta dando risposta attraverso un nuovo piano regolatore del porto.

Il piano coordinato dalla Regione è già in fase di avanzata elaborazione e si presenta in connessione con quello della città e del comprensorio, così da esprimere un rapporto armonico e non conflittuale con l'insieme delle scelte che investono la Val di Cornia e la città di Piombino. Intanto c'è da notare che il territorio retrostante il porto è stato interessato da decisioni di intervento da parte del Comune, che vi ha previsto la costruzione di due grandi parcheggi capaci di dare respiro e razionalità al traffico su gomma che specie in estate, quando il traffico commerciale si somma a quello turistico, diviene decisamente ingovernabile. Sul piano delle comunicazioni le soluzioni indicate sollevano il problema di una seconda via di accesso al porto, così da evitare il transito per la città; particolare attenzione viene poi dedicata al recupero pieno del mezzo ferroviario, in netta decadenza negli ultimi anni, anche attraverso l'estensione della rete fino alle banchine.

Il problema del riequilibrio del trasporto su gomma e del trasporto ferroviario non è solo di Piombino ma si inserisce direttamente nella linea di razionalizzazione e coordinamento dei mezzi di trasporto a livello nazionale.

M. T.



L'Ente provinciale per il turismo di Firenze

che svolge attività promozionali in provincia e all'estero e coordina le attività turistiche nel proprio territorio, dispone di servizi particolarmente attrezzati per l'informazione, l'assistenza e la difesa del turista. I cittadini italiani e stranieri per ogni necessità possono rivolgersi all'Ente o agli uffici delle Aziende funzionanti nel territorio della provincia.

ENTE PROVINCIALE PER IL TURISMO

Via Manzoni, 16 - Telefono 678.841/42/43/44/45 - CAP 50121

AZIENDA AUTONOMA DI TURISMO DI FIRENZE

Via Tornabuoni, 15 - Telefono 216.544/45 - CAP 50123

AZIENDA AUTONOMA DI TURISMO DI PRATO

Palazzo Crocini - Via L. Muzzi, 51 - Telefono 35.141 - CAP 50047

AZIENDA AUTONOMA DI SOGGIORNO E TURISMO DI FIOSOLE

Piazza Mino, 45 - Telefono 59.720 - CAP 50014

AZIENDA AUTONOMA DI SOGGIORNO DI VALLOMBROSA-SALTINO

Viale Gramsci, 9 a - Firenze - Telefono 679.190 - CAP 50121 (dal 16 settembre al 15 giugno). Saltino - Telefono 862.003 - CAP 50060 (dal 16 giugno al 15 settembre)

FIRENZE - Ufficio di informazioni turistiche dell'Ente Provinciale Turismo

Via Manzoni, 16 - Telefono 678.841/42/43/44/45

FIRENZE - Ufficio di informazioni turistiche dell'Azienda Autonoma di Turismo

Piazza Rucellai - Telefono 298.906/217-459

PRATO - Uffici di informazioni turistiche dell'Azienda Autonoma di Turismo

Via Cairoli, 48-54 - Telefono 24.112 - Piazza S. Maria delle Carceri - Uscita n. 19 dell'Autostrada del Sole (Prato Calenzano) c/o Federazione Italiana del Campeggio e del Caravanning - Via V. Emanuele, 11 - Tel. (055) 887.641

COMUNE DI ROSIGNANO MARITTIMO

PROVINCIA DI LIVORNO

Per informazioni rivolgersi:

AZIENDA AUTONOMA SOGGIORNO E TURISMO DI CASTIGLIONCELLO

Via Aurelia, 959 - Telefono 752.017

PRO LOCO DI VADA

Piazza Garibaldi, 93 - Telefono 788.373

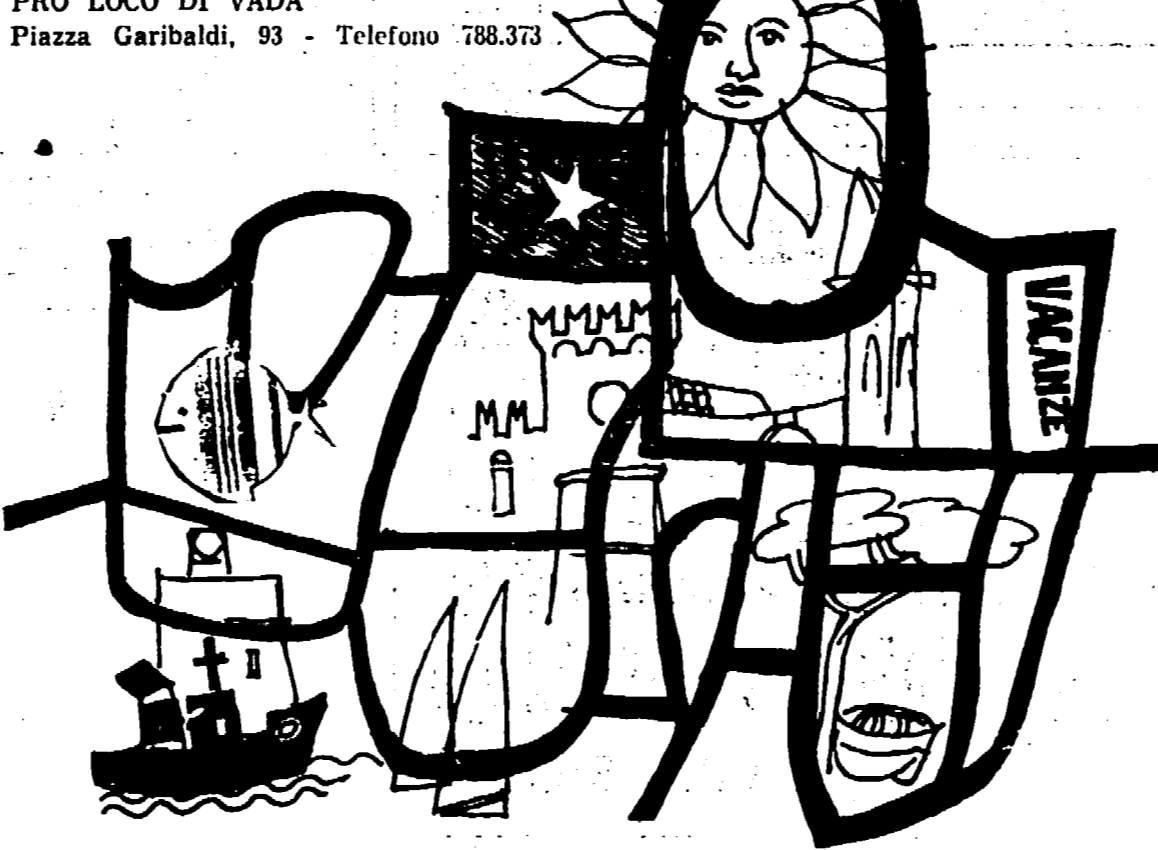

CASTIGLIONCELLO - Riviera degli Etruschi; rinomata stazione balneare - Spiagge e bellissime pinete • ROSIGNANO SOLVAY - Ampi arenili pubblici e privati con funzionali stabilimenti balneari, vaste pinete e parchi, pensioni, ristoranti ed attrezzature sociali • VADA - Antica rada del Saraceno, vasti arenili pubblici e privati con ottimi stabilimenti balneari, grandi pinete, pensioni, ristoranti, campeggi • ROSIGNANO MARITTIMO - CASTELNUOVO - GABBRO - NIBBIAIA - Museo civico, verdi colline, parchi, attrezzature sociali, ridotti luoghi per escursioni, merende, pensioni e ristoranti con cibi genuini e tradizioni casalinghe.

A SAVIGNANO MARE



VENDIAMO appartamenti d'occasione, nuova costruzione

Prezzi convenientissimi

AFFITTIAMO APPARTAMENTI ESTIVI

Rivolgersi: Agenzia RIVIERA

GATTEO MARE - Via Trieste, 22 - Telefono (0547) 86.661

Savignano sul Rubicone



La Romagna non è solo mare, il suo entroterra merita più di una visita. Savignano Ti invita a visitare la sua Accademia, la sua biblioteca con materiale di particolare valore storico. Il suo Museo di oggetti romani. Inoltre dal 25-7 all'1-8 alla sua settimana di spettacoli culturali in piazza.

Savignano dispone inoltre di attrezzature sportive, di altissimo livello, del SEVEN SPORTING CLUB che con le piscine coperte, i campi da tennis coperti e scoperti offrono al turista un benefico e salutare relax.

Non possiamo infine dimenticare l'industria dell'abbigliamento per tutti i gusti in continuo e crescente sviluppo.

SAN VINCENZO

PROVINCIA DI LIVORNO

Centro turistico della VAL DI CORNIA a km 60 a sud di LIVORNO lungo la statale n. 1 Aurelia, a km 20 dall'imbarco (Piombino) per l'Isola d'Elba

VI INVITA

a trascorrere giorni felici sulla spiaggia, nei suoi boschi litoranei e collinari.

Offre inoltre alcune importanti attrezzature:

PORTICCILO TURISTICO: 500 imbarcazioni prof. circa metri 2

PARCO NATURALE DI RIMIGLIANO: bosco di querce e pini, attrezzato per l'osservazione degli animali nel loro ambiente naturale e per pic-nic in riva al mare.

IMPIANTI SPORTIVI: campi di calcio, attrezzature complete per atletica leggera, pista di pattinaggio, campi da tennis e da pallacanestro, pista ciclabile interna.

(A CURA DEL COMUNE DI SAN VINCENZO)

PROPOSTA VACANZE ESTATE '76 CECINA MARE LIVORNO

COMPLESSO TURISTICO COMUNALE

Dancing LA TAVOLOZZA Tutte le sere LISCIO e BEAT Attrazioni internazionali

DRUPI Orchestre spettacolo

ROMAGNOLE

Teatro CABARET CONCERTI

ARENA TEATRO FOLK

VARIETA'

Bar Pizzeria Terrazza sul mare TUTTE LE SERE

PIANO BAR

TENNIS DIURNO E NOTTURNO

Porticciolo Foce CECINA

Maneggio SPORT EQUESTRI

TIRO A VOLO

MANIFESTAZIONI NAZIONALI ED INTERNAZIONALI

Periodo MAGGIO - SETTEMBRE

ARENILI - PINETE - IMPIANTI SPORTIVI - ATTREZZATURE ALBERGHIERE E BALNEARI

E' una risposta ai vostri progetti!

COMUNE DI CECINA - ASSESSORATO AL TURISMO

Riccione

la perla verde dell'Adriatico



vieni a far nascere un albero tutto tuo

(Una pianta gratuita e personalizzata agli ospiti 'fedeli')

Per informazioni: Azienda di Soggiorno - 47036 - Riccione - Tel. 0541/41047