

LIVORNO - Si conclude la campagna elettorale per le circoscrizioni

Questa sera in piazza della Repubblica manifestazione del PCI con Chiaromonte

L'iniziativa sviluppa ulteriormente il contatto capillare avuto dai comunisti con l'intera cittadinanza - Gli incontri del Partito nei quartieri - Il significato delle elezioni confermato dall'impegno di tutte le forze politiche

Un voto per contare nella vita della città

L'Italia vive, ormai da anni, una crisi profonda che mette in pericolo le conquiste di questi decenni e pone in discussione le basi stesse del nostro regime democratico. Le trattative che si svolgono a livello nazionale tra i partiti per un accordo democratico pongono al centro le questioni preliminari dell'ordine pubblico e della situazione economica. Si è giunti ormai per unanime riconoscimento, ad un punto limite di rottura, e si riconosce la necessità di una svolta di tutte le forze democratiche come condizione per avviare un governo di risanamento e rinnovamento economico, politico, culturale della nazione. Da Livorno può venire un contributo a questo grande ma non facile processo.

Il 12 e 13 giugno i cittadini livornesi sono chiamati ad eleggere i consigli di circoscrizione, che noi comunisti concepiamo come nuovi strumenti di partecipazione popolare, di potere locale, di estensione e rafforzamento della democrazia. La crisi si vince se vince la democrazia. E la democrazia vince se si allarga l'adesione e l'unità tra le forze democratiche.

Crescita del porto

E segni di crisi in alcuni settori e in alcune aziende già sono presenti oggi, mentre molto seria appare la situazione per quanto riguarda l'occupazione giovanile e femminile. Bene: dai consigli di circoscrizione può venire un contributo alla soluzione di questi problemi, oltre che alle questioni più specifiche che riguardano la vita delle fabbriche, dei quartieri, delle scuole, dei commercianti, degli artigiani, delle famiglie livornesi.

A tutti chiediamo un voto per il PCI e per i suoi candidati. Un voto comunista è un voto che garantisce il buon funzionamento delle circoscrizioni, estende la democrazia, rafforza il partito della lotta e dell'unità. È un voto per Livorno e per il paese.

Luciano Bussotti
Segretario della Federazione livornese del PCI

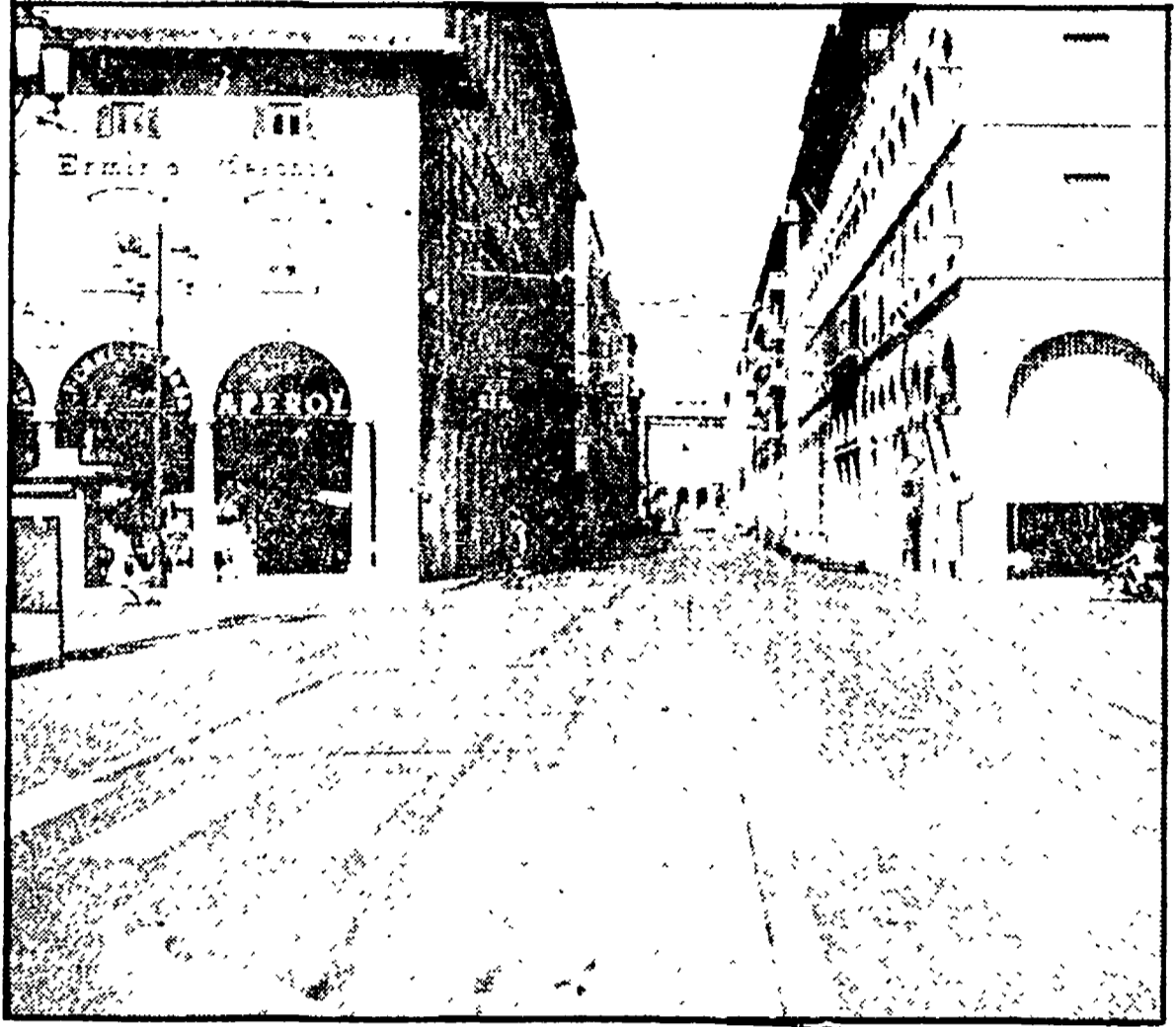

LIVORNO - Con un comizio del compagno Gerardo Chiaromonte della direzione del partito, in piazza della Repubblica alle ore 21, si chiude questa sera la campagna elettorale dei comunisti. Da tutti i quartieri della città convergono in piazza della Repubblica migliaia di cittadini, dopo aver affollato i numerosissimi incontri cui i comunisti hanno dato in questi 30 giorni di campagna elettorale.

Il programma è stato recapitato a mano, circoscrizione per circoscrizione, alimentando così un confronto che è stato franco e costruttivo. La campagna elettorale dei comunisti si è chiusa così ieri sera per quanto riguarda le singole circoscrizioni: da Villa Fabriccotti, a La Ardenza a San Marco, a Corea. In decine di incontri pubblici i candidati comunisti e i dirigenti del partito hanno risposto a domande, suggerimenti, critiche, nello spirito di partecipazione che è il segno distintivo delle circoscrizioni.

Rilevante è stato anche l'impegno degli altri partiti che hanno coinvolto i comunisti di rilievo nazionale a concludere le rispettive campagne nazionali: Ugo La Malfa ha parlato ieri sera al Galdoni, Craxi parla oggi, dopo che il PSI ha impegnato nei giorni scorsi il segretario nazionale della FGCI Farini, Lagorio, Tognoli sindaco di Milano, Cerofolini sindaco di Genova.

Per la DC, dopo il comizio di Pecchioli, ha chiuso ieri sera al cinema Teatro Jolly, Bartolo Ciccardini, mentre Luigi Profi parlerà alle ore 18 alla Casa della Cultura per il PSDI.

NELLA FOTO: Piazza Grande a Livorno

L'inaugurazione è prevista per il 18 giugno

Il museo di Pistoia riaprirà i battenti

Dopo vent'anni ritorna nella sede originaria del palazzo Comunale - Oggi una conferenza del professor Argan - Tele e sculture dal 1200 al 1800 e una raccolta di medaglie e monete

PISTOIA - Sabato 18 giugno il pubblico riprende l'attività pubblica del museo civico di Pistoia. La cerimonia inaugurale sarà preceduta venerdì 10 giugno alle ore 17 da una conferenza del professor Carlo Argan sul tema «La funzione del museo». La conferenza si terrà nella sala maggiore del Palazzo comunale.



Un dipinto del '600 conservato nel Museo Civico di Pistoia

Per quanto riguarda la cerimonia di inaugurazione del 18 giugno che si svolgerà alle ore 17 nel palazzo comunale, vi saranno gli ospiti di eccezione: il presidente della Camera on. Pietro Ingrao, l'assessore comunale Sabatelli della raccolta Tommaso Pecchioli, il presidente della Regione Toscana Tassinari. Entrando nello specifico della struttura culturale, il museo è stato recentemente ampliato e il museo come centro di consultazione e di studio, tale da documentare la storia culturale della città, una volta realizzata la corretta conservazione di un patrimonio di natura rilevante economica.

«arte minore». Durante l'inaugurazione si terrà anche una mostra temporanea di disegni di Luigi Sabatelli della raccolta Tommaso Pecchioli organizzata in collaborazione con il museo di arte e storia degli Uffici di Firenze. E da ricordare però che il patrimonio museale a Pistoia comprende anche altri musei: il museo di arte e storia del territorio, il museo di arte e storia del territorio, il museo di arte e storia del territorio.

tuto d'arte di Pistoia sotto la guida della professoressa Lucia Galati hanno realizzato una ricerca sul ciclo spazioso museale e programmando una collaborazione costante tra museo e scuola. Una scelta di un allestimento funzionale e flessibile di mutamenti e variazioni rispetta la precisa intenzione di superare il concetto di museo come contenitore statico ma fine a se stesso e favorire di una sua utilizzazione come luogo di conservazione e di studio.

In questa opera di recupero si è confermata anche la complementarietà fra le varie strutture culturali pistoisie in un quanto molti elementi informativi e didattici presenti nei fondi archivistici della biblioteca comunale Portogruarino.

Il lavoro di ricomposizione della raccolta Pistoisiana conferma il sindaco Bardelli nel suo proposito di un museo che sia un luogo di ricerca e di studio, un luogo di incontro e di confronto con la ricerca e di confronto con la ricerca e di confronto con la ricerca.

Giovanni Barbi

LIVORNO - Le proposte PCI per Antignano e Quercianella

Risorse naturali « in armonia » con gli insediamenti edilizi

Obiettivi primari: completamento delle fognature, regolamentazione dei torrenti - Si può ultimare il porticciolo e costruire dei campeggi

LIVORNO - Il problema dell'assetto del territorio si pone come una delle questioni prioritarie: qui il rapporto tra patrimonio naturale, vecchi e nuovi insediamenti (Bardicella), strutture urbane, servizi sociali e sanitari risulta in tutta la complessità dei nodi politici e programmatici. Il programma di sviluppo, per quindi essenzialmente questo intreccio di problemi con proposte che tengono conto delle forme e dell'assetto urbanistico, delle prospettive e delle scelte più urgenti.

ASSETTO DEL TERRITORIO - Il completamento delle opere di urbanizzazione primaria come fognature, regolamentazione dei torrenti, eccesive applicazioni della legge Merli sugli inquinanti, con lo scopo di salvaguardare il patrimonio naturale è il primo degli obiettivi che ci si prefigge di perseguire: un patrimonio messo a rischio come bene essenziale per le attività di tempo libero, la cui salvaguardia è interesse di tutti. Il programma di sviluppo, per quindi essenzialmente questo intreccio di problemi con proposte che tengono conto delle forme e dell'assetto urbanistico, delle prospettive e delle scelte più urgenti.

Altre che ad una salva-

guardia dal punto di vista ecologico si pone il problema della attrezzatura della costa e di parte del territorio collinare: da qui l'importanza del completamento del porticciolo di Quercianella, la cui costruzione è prevista, così come previsti dal nuovo PRG e cioè tali da liberare la costa e valorizzare il patrimonio collinare, per qualificare soprattutto il turismo di massa.

IGIENE E APPROVVIGIONAMENTO IDRICO - Con l'insediamento di quasi 4.500 abitanti, recita una proposta per l'espansione edilizia alla Bardicella, devono essere correttamente visti e impostati per tempo i problemi della igiene, con il completamento delle fognature e dell'approvvigionamento idrico, e come vedremo della scuola.

VARIANTE AURELIA - Un elemento importante sarà quello di valutare possibilmente le proposte di ampliamento ANAS nella costruzione della variante Aurelia: da scartare una ulteriore frazione di un quarto di miglio, che un disegno nazionale si è piano delle comunicazioni, di una via della circoscrizione oltre a com-

portare danni all'ambiente ed al paesaggio. I comunisti fanno proprie le proposte anteriori e si sono avanzate dai tre precedenti consigli di quartiere.



Uno scorcio di Quercianella

Un paesaggio suggestivo tra le colline e il mare

LIVORNO - Con 944 abitanti, la circoscrizione di Antignano è un territorio di 1.200 ettari, con un paesaggio suggestivo tra le colline e il mare. La zona è caratterizzata da un paesaggio suggestivo tra le colline e il mare. La zona è caratterizzata da un paesaggio suggestivo tra le colline e il mare.

Autorizzati dalla Regione toscana

L'ospedale di Grosseto avrà due nuovi reparti

Si tratta della seconda divisione di chirurgia e di una sezione di urologia. Un pronto soccorso a Scansano - Assunzioni di personale sanitario

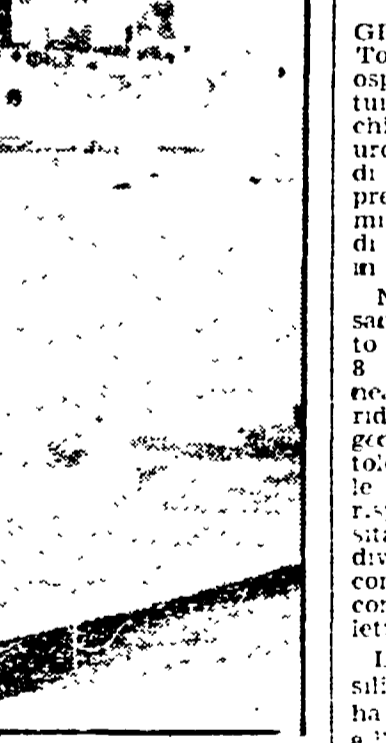

Uno scorcio di Grosseto

GROSSETO - La regione Toscana ha autorizzato l'ospedale di Grosseto ad istituire la seconda divisione di chirurgia e una sezione di urologia. La nuova divisione di chirurgia sarà articolata in 8 posti letto, articolati in 4 sezioni distinte.

Nello stabilimento di Scansano verrà istituito un pronto soccorso chirurgico con 8 posti letto. Contemporaneamente si procederà alla riduzione delle aree di degenza riservate alla pneumologia, che sarà stato attuato il risultato sovradimensionato rispetto alla effettiva necessità del territorio così che la struttura di chirurgia potrà comportare l'aumento del complessivo numero di posti letto assegnati all'Ospedale.

La quarta commissione consiliare della regione Toscana ha espresso parere favorevole all'assunzione del personale sanitario occorrente per il funzionamento del nuovo reparto, e precisamente di un medico, un aiuto e 4 assistenti.

Con la nuova divisione si correziona lo squilibrio attualmente esistente tra attività mediche ed attività chirurgiche. L'ospedale di Grosseto è infatti uno dei pochi ospedali provinciali della regione ad avere una sola divisione di chirurgia, assolutamente insufficiente a soddisfare la domanda di cittadini, considerato che il comprensorio ha una popolazione di circa 100.000 abitanti, che tendono ad aumentare nel periodo estivo per effetto del flusso turistico.

Anche per quel che concerne l'assunzione di una sezione di urologia per 15 posti letto la regione ha manifestato il suo assenso. L'istituzione avverrà presso la prima divisione di chirurgia mediante trasformazioni di una sezione già esistente in tal modo verrà data parzialità di attenzione a quanto stabilito dalla legge regionale n. 79 la quale prevede per l'ente ospedaliero di Grosseto l'istituzione di una sezione di urologia.

L'ampliamento dei servizi sanitari data quindi respiro all'attività dell'ospedale che era da ora in corso svolta da amministratori e personale in modo del tutto soddisfacente. E questo nonostante le difficoltà derivate da una politica sanitaria nazionale disastrosa e in assenza della tanto attesa riforma.

Parla il capolista del PCI

C'è molto da lavorare anche per i trasporti

LIVORNO - Il compagno Biondi, capolista della circoscrizione di Antignano, ha sottolineato l'importanza del completamento delle fognature, regolamentazione dei torrenti, eccesive applicazioni della legge Merli sugli inquinanti, con lo scopo di salvaguardare il patrimonio naturale è il primo degli obiettivi che ci si prefigge di perseguire: un patrimonio messo a rischio come bene essenziale per le attività di tempo libero, la cui salvaguardia è interesse di tutti.

La vastità del territorio e il frazionamento in tre comuni pone un problema di coordinamento che richiede interventi urgenti, proposte da Biondi, l'esigenza di una marzocco efficienza nei collegamenti pubblici tra la circoscrizione e la città, così da contribuire positivamente ad affrontare, nello spirito del piano del traffico, un problema che ha un rilievo oltre che economico anche sociale.

in breve

MOVIMENTO OPERAIO E NUOVE GENERAZIONI
Domani a Pistoia, presso la sede dell'istituto d'arte, si svolgerà un pubblico dibattito organizzato dal PCI su « Movimento operaio e nuove generazioni » per una nuova scuola dell'infanzia. Il convegno Enrico Mattei della segreteria regionale del PCI.

CONVEGNO SUL COMPENSARIO 17
Domani presso la sala del Riformatorio del comune di Siena si svolgerà un convegno del comprensorio 17 (zona comprensorio di Scansano, Scansano, Scansano, Scansano) sul tema « Il comprensorio 17 ». Il convegno sarà presieduto dal segretario regionale del PCI.

PIANCASTAGNAIO: MONUMENTO AL PARTIGIANO
Con una manifestazione popolare anticapitalista si inaugurerà domani a Piancastagnano il Monumento al Partigiano. Il monumento, realizzato dai volontari del movimento operaio, sarà dedicato al compagno della Resistenza, il compagno Enrico Mattei.

MOSTRA DI DISEGNI DI BAMBINI A POGGIBONSI
La Commissione Scuola e Cultura del PCI di Poggibonisi, con il contributo del comitato antifascista permanente e la collaborazione con le scuole elementari ha organizzato una mostra di disegni eseguiti dagli alunni delle scuole elementari. L'apertura, che è ispirata all'antifascismo ed alla Resistenza, si svolgerà nel palazzo prefetto di Poggibonisi.