

La Provincia discute nei comprensori come destinare i novanta miliardi stanziati dalla Regione.

Nasce dal confronto con i Comuni il piano per le scuole e i servizi

Ieri assemblee a Marino e Velletri - Priorità alle zone montane e marine - L'amministrazione integrerà con propri finanziamenti i progetti per opere pubbliche

In meno di dieci anni è cambiata notevolmente la fisionomia dei comuni della provincia. In molti casi, soprattutto nei comuni più vicini alla capitale, la popolazione è quasi raddoppiata. Un po' per la pesante carenza di alloggi a Roma e per il loro alto costo, un po' per la caotica crescita della città, molti hanno preferito andare ad abitare a Marino, Albano, Ardea. C'è anche qualcuno che in queste zone, si è costruito una seconda casa, favorito dalle buone condizioni ambientali e dalla relativa vicinanza con la capitale. Ma questa indistinzione presuppone una demografia dei comuni della provincia ha accentuato notevolmente i già grossi problemi di congestionamento, di carenze di servizi e di infrastrutture.

strutturali ma che certamente possono essere una spinta al riassetto territoriale, sul quale è impegnata l'amministrazione provinciale. Come spendere questi soldi, quali settori dare la priorità, quali aree privilegiare? A queste domande la Provincia non ha voluto rispondere da sola. Con due assemblee nei comuni di Marino e Velletri, i successivi ieri, l'amministrazione di palazzo Valentini ha concluso una serie di consultazioni che hanno coinvolto tutti i comprensori della provincia. Ma vediamo come sono ripartiti questi fondi e come saranno spesi. La parte più consistente è destinata alla edilizia scolastica. Si tratta di trentacinque miliardi per investimenti da effettuarsi entro tre anni: più dieci miliardi e mezzo stanziati dalla Regione per il completamento di opere previste da vecchie leggi. Un'altra parte, in partenza: nel 1980, secondo il normale incremento demografico, in tutto il territorio provinciale ci sarà una carenza di 9 mila e 203 aule. Questa cifra, come è ovvio, è riferita a tutti i gradi di istru-

Table with columns: Distretti, Miliaia di lire. Rows include CIVITAVECCHIA (1,009,400), BRACCIANO (676,200), MORLUPO (490,000), MONTEROTONDO (470,400), GUIDONIA (911,400), TIVOLI (627,200), SUBIACO (617,400), PALESTRINA (441,000), FRASCATI (656,600), COLLEFERRO (470,400), VELLETRI (313,600), MARINO (735,000), POMEZIA (813,400), ALBANO (578,200), ANZIO (989,800). TOTAL: 9,800,000.

La Regione ha stanziato altri 40 miliardi che dovranno essere spesi nei prossimi cinque anni.

Table with columns: Scuola, Miliaia di lire. Rows include Scuola materna (65 sezioni) - 5,239,000, Scuola elementare (240 aule) - 13,097,000, Scuola media (135 aule) - 10,210,000, Scuola superiore (75 aule) - 7,092,000. TOTAL: 35,638,000.

Per la truffa sedici persone sono finite in carcere

Con la scusa dell'indagine di mercato vendevano alla gente orologi fasulli

Facevano firmare un questionario che in realtà era un atto di vendita - Altri cinque magliari sono ricercati - Facili guadagni

Sotto l'etichetta di comoda di una società a responsabilità limitata inesistente (Lux Watch) vendevano orologi fasulli a 40-50 mila lire l'uno. Per piazzare le «patacche» usavano un sistema semplicissimo: andavano in giro, specialmente nei piccoli centri della provincia e nelle campagne a intervistare le persone alle quali poi avrebbero venduto gli orologi, simulando un'indagine di mercato. Alla fine del colloquio il «rappresentante» della ditta «Lux Watch» pregava l'interlocutore di firmare un modulo con il quale sarebbe stato possibile all'intervistatore dimostrare il proprio lavoro di propaganda. Dopo un po' di tempo però gli incauti firmatari si vedevano arrivare delle bollette di pagamento per l'acquisto di orologi il cui valore effettivo, tra l'altro, non superava le 2500 lire.

L'organizzazione che aveva disinnescato «patacche» in tutta Italia, aveva cominciato la propria attività nel 1972 quando Felice Lattes, con l'aiuto di suo fratello e di altri amici aveva escogitato il tranello per incastrare gli acquirenti. I carabinieri hanno anche effettuato nella giornata di ieri delle perquisizioni domiciliari e anche il sequestro del conto corrente della società fittizia presso alcuni uffici postali. Secondo una prima stima si è calcolato che soltanto nella ultima settimana sono stati bloccati pagamenti a favore della Lux Watch per decine di milioni.

Era un carabiniere romano trovato morto a Nizza. Era un carabiniere romano di 22 anni, Gabriele Casti, il giovane che è stato trovato morto - a quanto afferma la polizia - sul cadavere di Nizza. Il giovane era in servizio nella compagnia di Ventimiglia, da dove era assentato da più di un mese. Il ritrovamento del cadavere è avvenuto lunedì scorso, il corpo, in avanzato stato di decomposizione, presentava una ferita d'arma da fuoco alla testa. Vicino al giovane non sono stati trovati né la carta di identità, né altri documenti. Gli unici indizi: un coltello a serramanico e un mazzo di chiavi di fabbricazione italiana. È stato quest'ultimo particolare che ha permesso alla polizia francese di giungere alla identificazione del giovane carabiniere. Gli investigatori sono, comunque, convinti che Gabriele Casti si sia ucciso.

Fotografo accusa le femministe: mi hanno aggredito

Un fotografo dell'«Agenzia Italia» è stato aggredito ieri sera da un gruppo di femministe in via del Governo Vecchio, dove si era recato per seguire una manifestazione organizzata da «collettivo» che da molti mesi occupa l'edificio dell'ex pretura. Enrico Salaroli - questo è il nome del fotoreporter - secondo quanto riferisce la stessa agenzia di stampa, sarebbe stato picchiato e ferito, venendo aggredito dai giovani femministi. Salaroli, che fosse consegnato loro il rullino appena impressionato. A questo punto sarebbe nata una breve colluttazione, mentre alcune giovani tentavano di strappare macchina fotografica e «flash» a Enrico Salaroli. Quest'ultimo si sarebbe difeso, secondo quanto alcuni passanti richiamati dal trambusto.

Falso allarme davanti alla casa del ministro Lattanzio

Falso allarme, la scorsa notte, davanti all'abitazione del ministro dei Trasporti e della Marina mercantile, Vittorio Lattanzio. Dei rumori sospetti hanno spinto un carabiniere di guardia a sparare una raffica di mitra in aria e in breve la zona è stata invasa da «gazzelle» del CC e «volanti della polizia». Del presunto attentatore però nessuna traccia. L'episodio è accaduto verso le due dell'altra notte. Il milite di servizio di guardia, il sergente maggiore, ha sentito dei rumori sospetti e ha tirato una raffica di mitra in aria, mentre un'automobile era in sosta. A questo punto ha sparato in aria una serie di colpi con il MAB d'ordinanza. Svegliati dalle detonazioni alcuni cittadini hanno avvertito il «112», mentre lo stesso carabiniere segnalava l'accaduto alla centrale operativa.

Aerostato pubblicitario esplose: forse è un attentato

Centinaia di abitanti, a Valmadrera, sono stati svegliati di soprassalto, l'altra notte, da una violenta deflagrazione. È accaduto poco dopo le due in piazza Vinci, dove è esplosa un grosso pallone aerostatico usato a scopi pubblicitari da una nota società proprietaria di una catena di supermercati. Sembra che l'esplosione del pallone, gonfiato con una miscela a base di idrogeno e ancora in un angolo della piazza, sia stata provocata probabilmente con un colpo di fucile più o meno intenzionale, da un sasso lanciato con una fionda. Dopo l'esplosione si è sviluppato un grosso incendio che i vigili del fuoco hanno domato in pochi minuti. La zona, comunque, è stata subito isolata. Vicino al pallone esplosivo, erano sistemati alcuni contenitori pieni di idrogeno (usati per gonfiare l'aerostato) che, se lambiti dalle fiamme avrebbero potuto esplodere a loro volta.

O vivi con il Presidente o vieni a Verderocca

spazio, verde, luce, a pochi minuti dal posto di lavoro. Tante abitazioni da scegliere.



A Roma. Un nuovo concetto di abitazione costruita secondo metodi d'avanguardia: strutture portanti costituite da pareti continue in cemento armato. Casa solida, funzionale, ben rifinita. E fuori, i servizi sociali: scuola elementare e media, campi da gioco, parco privato, ampi parcheggi ecc. Rapidi collegamenti con il centro storico: a 5 minuti dalla Stazione Termini, a pochi passi dall'Università. Tante abitazioni da scegliere con cucine arredate Salvarni. Massime facilitazioni di pagamento. Minimo contanti - mutuo fondiario e «ad personam». Venite oggi stesso; telefonate al 4384582 per un appuntamento. Visite agli appartamenti: ogni giorno, festivi compresi, dalle 9 alle 20. Possibilità di eleganti arredamenti. Centro Dom Salvarni con particolari agevolazioni.

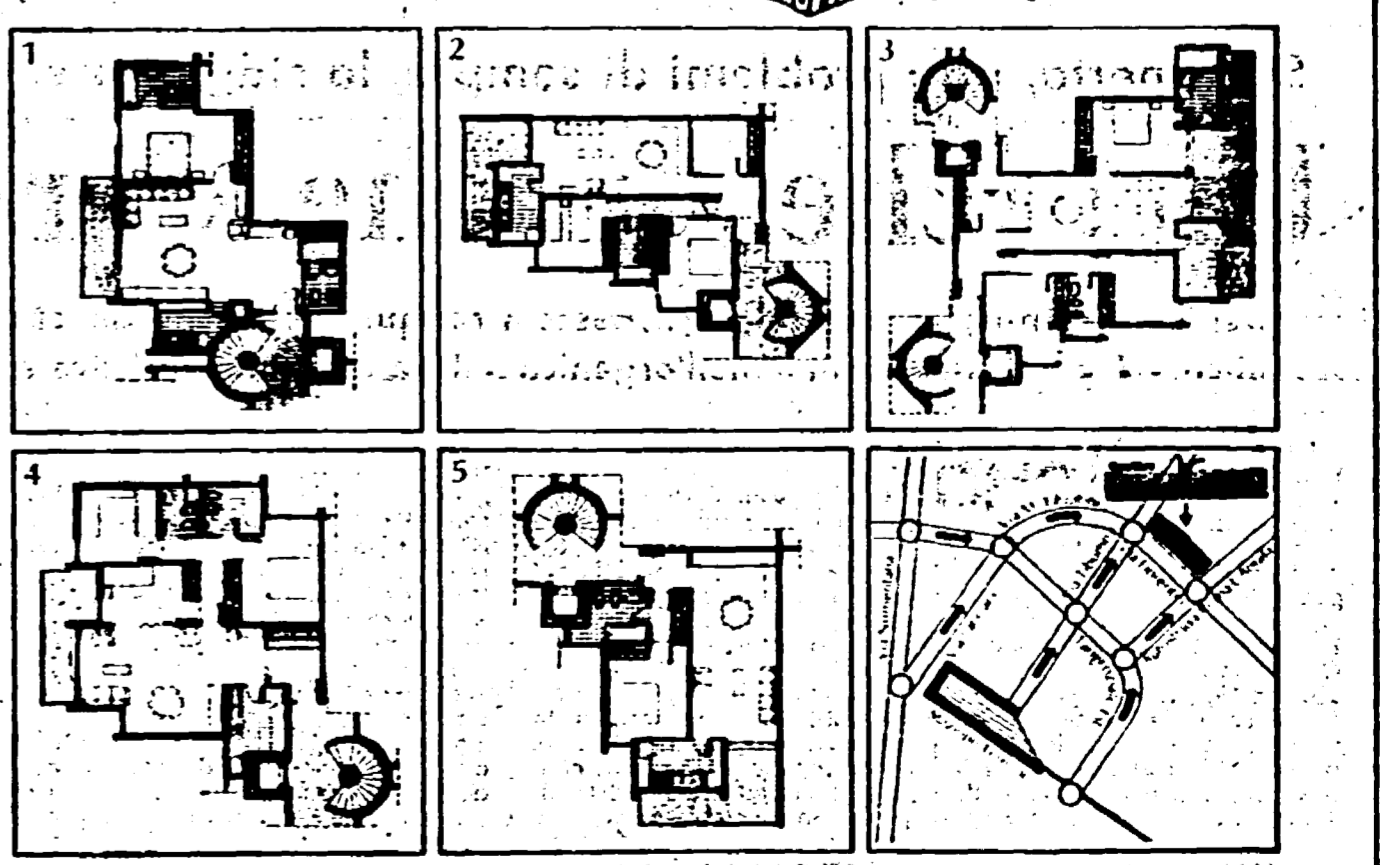

Appartamento n° 1 letto - soggiorno - pranzo - cucina - guardaroba - 2 bagni - balcone. Appartamento n° 2 2 letto - soggiorno - pranzo - cucina - 2 bagni - balcone. Appartamento n° 3 3 letto - soggiorno - pranzo - guardaroba - cucina - 2 bagni - balcone. Appartamento n° 4 3 letto - soggiorno - pranzo - cucina - 2 bagni - balcone. Appartamento n° 5 letto - soggiorno - pranzo - cucina - bagno - balcone.

il partito

OGGI COMIZIO - BORGATA FINOCCHIO: alle 10 unitario (M. Marchionni). ASSEMBLEE - ALESSANDRIA: alle 10 (Bartolotta), OTTAVIA: alle 10 (Bartolotta), PALMAROLA: alle 10 (Bartolotta), SUASA: alle 10 (Bartolotta), TORRE ANGELO: alle 10 (Bartolotta), TORRE CARLINA: alle 10 (Bartolotta), VALMADRERA: alle 10 (Bartolotta), VALMADRERA: alle 10 (Bartolotta).

DALE DEGLI IACP

Prosegue alle 17,30 nel teatro della federazione. La riunione dei responsabili è urbanistica della circoscrizione. I direttori delle sezioni che hanno nel loro territorio insediamenti degli IACP o di altri partiti (Frosinone, Latina, Viterbo, ecc.).

UNIVERSITÀ GIURISPRUDENZA

alle 9 assemblea pregressuale. MEDICINA: alle 20 in sezione. VITERBO - Con una manifestazione provinciale nella sede della Biblioteca Andini sarà presentato il piano triennale per lo sviluppo del partito.

FROSINONE TEREELLE

alle 9 (A. Bianchi), CERVARO: alle 9,30 (Assante), CORENO: alle 15 (La Villa), SANT'ELIA OLIVELLA: alle 10,30 (Vacca), LATINA - SEZZE: alle 10 (Siddara-Cavali), TERRACINA: alle 9,30 (Recchia), GAETA: alle 17, RIETI - BORGO ROSE: convegno zona Copiano (M. De Angelis), ZONA SABINA: Frazioni. GAVIGNANO: alle 9,30 (Vetrioni).

GRUPPO ALLA PROVINCIA

alle 15,30 in sede (M. Rodolfo), ASSEMBLEE - CINECITTA: alle 18 al dopolavoro ferroviario (Napoleone), VESUVIO: alle 18 con le cellule Autoviva, Lancia e Poligrafico (Pochetti), SAN BASILIO: alle 18 (Simone), ASSALOTTOLE: alle 19 (Colli), ALBANO: alle 17 attivo (M. Piccarreta), RIUNIONE SUL CANONE SO-

appunti

FARMACIE DI TURNO. Acilia: Sramo, via G. Bonichi, n. 117. Appio Pignatelli - Appio Claudio: M. Giovinetti XXIII via Aniene R. 10/11. Anagnina - EUR - Giuliano Dalmata: F. Di Napolitano, 127/13. Poggio Romano: M. Giovinetti, 127/13. Poggio Romano: M. Giovinetti, 127/13. Poggio Romano: M. Giovinetti, 127/13.

p.zza C. Cantù, 2. Bargonio, p.zza Rossetti, 11; Rottefigli, via F. Piccoli, 16-18. M. S. Maria - Monte Sacro Alto: F. F. F. Filippini, p.zza Filippini, 6; Inesi, p.le. Inesi, n. 81/49. M. S. Maria - Monte Sacro Alto: F. F. F. Filippini, p.zza Filippini, 6; Inesi, p.le. Inesi, n. 81/49. M. S. Maria - Monte Sacro Alto: F. F. F. Filippini, p.zza Filippini, 6; Inesi, p.le. Inesi, n. 81/49.

Advertisement for 'Quartiere VERDE ROCCA' featuring an artistic illustration of the residential complex, floor plans, and contact information. The text describes the modern architecture and amenities of the development, located near the University and Termini Station in Rome.