*Oltre ottantamila persone interessate al voto amministrativo del 14 maggio*

# Nel Frusinate un quarto degli elettori alle urne per 16 assemblee municipali

**In 6 centri si applicherà il sistema proporzionale - Negli altri 10 quello maggioritario - Le liste del PCI scaturite da un'ampia consultazione popolare - Il test di Cassino - L'esigenza di rinnovamento - Il distorto sviluppo industriale**

*Nella provincia di Frosinone sono sei i Comuni superiori ai 5 mila abitanti interessati alla consultazione elettorale del 14 e 15 maggio. Qui di seguito riportiamo le liste dei candidati del PCI ad Anagni, Arpino, Cassino, Ceprano, Ferentino e Roccasecca.*

**ANAGNI**

1) **STANCO CARLO**, Insegnante
2) **ALESSANDRI RENATO**, Medico primario
3) **ARIMONDI MARIO**, Lepetit,
4) **ASCENZI VITTORIO**, Videocolor
5) **BELLI VINCENZA**, Insegnante elementare
6) **BONOMO MARIO**, Impiegato, Consigliere uscente
7) **CICCONI BRUNO**, Insegnante, Libero professionista
8) **DE CAROLIS CESARE**, Squibb
9) **DEL MONTE GIOVANNI**, Contadino (Vignola Monti) Consigliere uscente
10) **DI GIULIO MARIO**, ITM
11) **FABRIZI ENZO**, Disoccupato
12) **GIULIANI LEANDRO**, Videocolor
13) **LA BELLA ALESSANDRO**, Ceat
14) **LA TERRA G. BATTISTA**, Artigiano ind.
15) **MANCINI RENATO**, Medico
16) **MAZZUCCHI NATALINO**, Videocolor
17) **MELONI ACHILLE**, Coltivatore diretto
18) **MICHELANGELI MARIO**, Disoccupato
19) **MISSORI LORENZA**, Impiegata
20) **MORINI ANTONIO**, Disoccupato
21) **NEREGGI TOMMASO**, Commerciante, Cons. uscente
22) **PACE SANDRO**, Ceat
23) **PASSA MAGNO**, Pensionato
24) **PONZA ENZO**, Marazzi
25) **PROIETTI PALMIRO**, Dipendente Ospedale
26) **SAVE SARDARO VITTORIO**, Assicuratore, Consigliere uscente
27) **SIMONETTI NARDO**, Artigiano
28) **STAZI GIOVANNI**, Ceat
29) **STAZI LUIGI**, Assistente universitario
30) **STELLA GIOVANNI**, Insegnante, Cons. uscente

**ARPINO**

1) **GABRIELE EVALDO**, Insegnante
2) **CAFOLLA COSTANTINO**, Pensionato
3) **CASINELLI FRANCA**, Studentessa universitaria
4) **IAFRATE NINO**, operaio «Fiat»
5) **DE ARCANGELIS GIORGIO**, Studente universitario
6) **FIORLETTA EMILIO**, Contadino
7) **GARGARO RAFFAELE**, Studente universitario
8) **IAFRATE MAURILIO**, Studente medio
9) **MAGGIANI AUGUSTO**, Operaio «Motta»
10) **MAGGIANI MARCELLO**, Operaio «Cartiera del Sole»
11) **MARTINI GIOVANNA**, Commerciante
12) **MASTROIANNI GIACOMO**, Operaio tipografia «Arpinate»
13) **NOTARGIACOMO ANTONIO**, Tipografo
14) **NOTARGIACOMO BERNARDINO**, Autista
15) **QUATRINI ANTONIO**, Autista «Acotral»
16) **RAPONI GIUSEPPE**, Pensionato
17) **REA VINCENZO**, Operaio «Mobilia»
18) **SCAFI PATRIZIA RITA**, Studentessa universitaria
19) **TROMBETTA MARIA**, Casalinga
20) **VILLA ALDO**, Operaio «Crom»

**CASSINO**

1) **ASSANTE FRANCO**, Avvocato
2) **COSSUTO ERNESTO**, Insegnante
3) **BIANCHI ALDO**, Dirigente Confcoltivatori
4) **CAPALDI SALVATORE**, Operaio «Riv»
5) **CAVALIERE GIUSEPPE**, Studente universitario
6) **COSTA MARIO**, Insegnante
7) **DI NUZZO BENITO**, Commercialista
8) **DI VETTA ANTONIO**, Operaio «Fiat»
9) **ERRICO CASOLINO SILVANA**, Architetto
10) **EVANGELISTA GIUSTINO**, Operaio «Fiat»
11) **FANTACCIONE EDMONDO**, Commerciante
12) **FICACCIO ALBERTO**, Operaio «Riv»
13) **GIANNITELLI GIOVANNI**, Medico
14) **GIGANTE ENZO**, Medico
15) **LEONE VALTER**, Disoccupato
16) **MARCHEGIANI DURANTE A. MARIA**, Insegnante
17) **MARROCCO ACHILLE**, Impiegato «Fiat»
18) **MAZZARELLA FRANCO**, Operaio «Fiat»
19) **MENNOIA GIORGIO**, Studente universitario
20) **MIGNARELLI GIANCARLO**, Avvocato
21) **MINCHELLA ANTONIO**, Studente universitario, Indipendente
22) **PENSABENE GIUSEPPE**, Insegnante, Presidente SUNIA
23) **PETTINELLI UGO**, Medico
24) **PIZZARI PAOLO**, Operaio «Fiat»
25) **RUSCITTO ARMANDO**, Operaio «Relac»
26) **SESSA TONINO**, Studente universitario
27) **TOMASSI LIBERO**, Artigiano
28) **TUCCI ANTONIO**, Insegnante
29) **VECCHIO DOMENICO**, Medico
30) **VITTIGLIO LUIGI**, Operaio «RIV»

**CEPRANO**

1) **COLAFRANCESCHI AGOSTINO**, Consigliere uscente, impiegato «Andreotti»
2) **ANDREOZZI FERNANDO**, Capostazione
3) **BERNARDI GIUSEPPE**, Cons. uscente, impiegato scuola media
4) **BERTONE FLORIANO**, Operaio ENEL
5) **CARUSO PAOLO**, Operaio «Vita Majer»
6) **CINQUE GIOVANNA**, Disoccupata
7) **CIRILLO GIOVANNI**, Medico ospedale
8) **COCCIA ARDUINO**, Artigiano
9) **FONTANA EZIO**, Cons. uscente, artigiano
10) **FRASCHETTI ROBERTO**, Cons. uscente, operaio «Andreotti»
11) **[illegible] LUIGI**, Indipendente autista
12) **IGNAGNI ANTONIO**, Operaio «Andreotti»
13) **LAURETTI ANTONIO**, Operaio «S.T.C.»
14) **MAINI EZIO**, Ingegnere ENEL
15) **MANTINI MARIO**, Pensionato
16) **GIOVANNI PALUMBO**, Studente universitario
17) **RICCARDI GIOACCHINO**, Operaio «Europress»
18) **VACCA CATALDO**, Operaio «S.L.M.»
19) **VERONESI ANTONIO**, Ind. Meccanico
20) **ZIMARRI ANDRIA**, Impiegato «B.N.L.»

**FERENTINO**

1) **DE CASTRIS AMBROGIO**, Consigliere uscente, cons. prov.le
2) **ADDESSE GIOVANNI**, Operaio edile
3) **BELLOTTI FRANCO**, Disoccupato
4) **BONDATTI DOMENICO**, Artigiano
5) **BONO GIANCARLO**, Operaio «Henkel»
6) **BOTTINI MASSIMO**, Studente universitario
7) **BOTTINI PIETRO**, Operaio «Italgel»
8) **CANTAGALLO EMILIO**, Coltivatore Diretto
9) **CANTAGALLO LEONELLO**, Operaio «Henkel»
10) **CAPONERA ANGELO**, Geometra
11) **CATRACCHIA ALFONSO**, Studente
12) **COPPOTELLI AMBROGIO**, Insegnante
13) **COPPOTELLI ANTONIO**, Insegnante
14) **CRESCENZI FRANCESCO**, Impiegato scuola
15) **CUPPINI CATALDINA**, Operaia disoccupata
16) **D'ERRICO GIOVANNI**, Operaio «Snia-Viscosa»
17) **EMANUELE GINO**, Ingegnere, cons. uscente
18) **GIORGI AMBROGIO**, Impiegato Tecnico «CAVINOR»
19) **LA BELLA GINO**, Operaio
20) **MADDALENA PIETRO**, Artigiano
21) **MANCHI ALBERTO**, Insegnante, indipendente
22) **MARINELLI ANGELO**, Studente universitario
23) **MASTROSANTI GUERINO**, Pensionato
24) **NOBILI GUGLIELMO**, Impiegato Tecnico «CEAT»
25) **PENNACCHIA FLORIDO**, Coltivatore diretto
26) **PRINCIPALI ITALO**, Impiegato Tecnico «Videocolor»
27) **PROPOGGIA FELICE**, Operaio edile
28) **QUATTROCIOCCHI AUGUSTO**, Dirigente Confcoltivatori, consigliere uscente
29) **SPAZIANI ARCANGELO**, Assessore regionale, consigliere uscente
30) **TORBI MARIA PIA**, Coltivatrice diretta

**ROCCASECCA**

1) **BOVE TOMMASO**, Impiegato FF.SS.
2) **ROSSINI DIEGO**, Mugnaio
3) **ANTONELLI ROBERTO**, Impiegato FF.SS.
4) **CAMPONE ANTONIO**, Operaio «Fiat»
5) **CAPEZZONE BICE**, Insegnante
6) **CHIANTA ANTONIO**, Operaio «Pennitalia»
7) **CONSOLINO FAUSTO**, Impiegato «Ideal Standard»
8) **DI RUZZA GIUSEPPE**, Impiegato P.T.
9) **DI STURCO ANTONIO**, Commerciante
10) **FILANCIA TOMMASO**, Impiegato scuola media
11) **FORTE ROCCO**, Operaio
12) **MARROCCO MARCELLO**, Impiegato FF.SS.
13) **MASTRONICOLA ALFREDO**, Operaio edile
14) **NOTARGIACOMO FRANCO**, Impiegato FF.SS.
15) **PARISI BERNARDO**, Impiegato FF.SS.
16) **REA BERNARDINO**, Rappresentante di commercio
17) **SANTAMARIA ANGELO**, Impiegato di banca
18) **TANZILLI MARIO**, Impiegato Genio Civile
19) **TESTA ROBERTO**, Esercente
20) **TORRIERO BRUNO**, Artigiano

Sono 82.361, distribuiti in sedici comuni, gli elettori della provincia di Frosinone interessati alla prossima tornata elettorale del 14 maggio: rappresentano esattamente un quarto dell'elettorato dell'intera provincia e l'alto numero di elettori chiamati alle urne e l'importanza di alcuni di questi centri danno all'appuntamento elettorale una rilevanza politica che va al di là del fatto amministrativo locale investendo l'intero panorama politico provinciale. In sei dei sedici comuni infatti si voterà con il sistema proporzionale perchè superiori ai 5.000 abitanti: si tratta di Cassino, Anagni, Ceprano, Ferentino, Arpino e Roccasecca per un totale di circa 65.000 elettori. Gli altri dieci comuni al di sotto dei 5.000 abitanti sono Alvito, Sgurgola, Collepardo, Esperia, S. Giovanni Incarico, Viticuso, Trevi nel Lazio, Posta, Fibreno, Castrocielo e Vicalvi.

Il PCI ha presentato le proprie liste in tutti i centri maggiori e candidati comunisti sono pure presenti in liste di concentrazione democratica nella quasi totalità degli altri centri. Queste liste, scaturite da un ampio dibattito non solo interno (nutrita è infatti la presenza di candidature indipendenti) esprimono tutte le potenzialità di rinnovamento e di adeguamento alle nuove realtà locali che in questi ultimi anni si sono venute a determniare nella provincia di Frosinone. Forte è infatti la presenza di candidature operaie in particolare nei centri situati lungo la direttrice dell'autostrada del Sole e nel cuore delle zone dei nuovi e importanti insediamenti industriali (FIAT, Motta, Squibb, Ceat, Ideal Standard, Rotostar ecc.). La presenza di donne e di giovani è elemento anche questo comune ed anche in parte nuovo delle candidature comuniste ed indipendenti sia delle liste di partito che di quelle unitarie. Diamo di seguito un rapido sguardo alla situazione nei maggiori centri al momento dell'apertura della campagna elettorale.

CASSINO — E' il più grande ed importante dei centri interessati al voto. Gli elettori sono 21.174 di cui 10.532 maschi e 10.642 femmine. Il 14 maggio si voterà per rinnovare un'amministrazione completamente controllata dalla DC che nelle elezioni amministrative del 1972 si aggiudicò largamente la maggioranza assoluta (19 seggi su 30). Nonostante questo però le lotte interne al gruppo consiliare e le diatribe personali dei maggiori esponenti dc hanno condizionato e bloccato la vita amministrativa di questo comune. Basti pensare che in cinque anni si sono avute almeno quattro grosse crisi con il susseguirsi di altrettanti sindaci e questo proprio negli anni dei tumultuosi cambiamenti determinati dall'insediamento e dall'inizio dell'attività produttiva della FIAT. L'assenza di un ruolo positivo del comune di Cassino in momenti così importanti per lo sviluppo civile e industriale dell'intera zona è senz'altro uno dei motivi di fondo della crisi che questa città sta attraversando: episodi legati al terrorismo, la diffusione della droga, e della criminalità comune e la disgregazione sociale hanno portato ripetutamente Cassino al centro dell'attenzione non solo provinciale ma nazionale.

La DC ripresenta nelle sue liste in blocco gli stessi personaggi del passato: nessuna autocritica quindi, anzi, gli aspri scontri interni per le candidature e la scelta del capolista non fanno prevedere atteggiamenti e comportamenti diversi di questo partito per il futuro.

Con una condanna dura della passata gestione il PCI sta dando vita alla propria campagna elettorale che pone al centro proprio la richiesta di una amministrazione nuova ed efficiente, che sappia affrontare i grossi temi dei servizi sociali, della revisione del piano regolatore, dell'occupazione.

CEPRANO — Andranno alle urne 2.953 uomini e 3.082 donne (il totale è di 6.034 elettori) per rinnovare una amministrazione che si è contraddistinta per non aver fatto alcuno sforzo per adeguarsi alla nuova realtà scaturita dal voto del 15 giugno '75 prima e da quello del 20 giugno '76 dopo, quando il PCI è diventato il primo partito di questo importante e tradizionale centro operaio della provincia di Frosinone. Uguale chiusura verso i comunisti hanno avuto le ripetute amministrazioni guidate dalla DC e PSDI come pure nella parentesi di centro-sinistra dal 1974 al 1977. Il giudizio dei comunisti è molto negativo per l'operato delle giunte che si sono susseguite per la manifesta incapacità ad affrontare i problemi nuovi e drammatici come la chiusura della cartiera che dava lavoro a circa trecento operai e le altre fabbriche in crisi. Il numero dei disoccupati è enormemente cresciuto negli ultimi anni ed in particolare i giovani (oltre 200 iscritti alle liste speciali) vivono una situazione drammatica e senza sbocchi.

ROCCASECCA — 5 mila e 155 elettori. La DC, pur forte della maggioranza assoluta in consiglio (11 su 20), non è riuscita spesso per lo immobilismo causato dai problemi interni a far svolgere al Comune il ruolo necessario ad affrontare i problemi dello sviluppo industriale (lo stabilimento FIAT è a pochi chilometri) e neanche ad affrontare problemi più di ordinaria amministrazione. La DC ha dimostrato soprattutto nei primi anni della trascorsa amministrazione una totale chiusura nei confronti delle altre forze politiche e del nostro partito. Sempre ha imposto le sue scelte, spesso in contrasto con gli interessi più generali: per esempio nel campo dell'edilizia hanno chiaramente prevalso interessi speculativi favoriti dai ritardi del piano regolatore. Anche l'economia di questo centro subisce da qualche anno i contraccolpi della crisi per la pesantezza della situazione delle fabbriche situate nel suo territorio come la «Ideal-Standard» e la «CEDIT» mentre la «Pennitalia» si rifiuta di assumere le donne che sono in testa alla lista dei disoccupati.

ANAGNI — Gli elettori sono 13.109 e il PCI nelle elezioni politiche di due anni fa è tornato ad essere di gran lunga il primo partito, la DC in primo luogo e anche gli altri partiti ad essa alleati, non hanno voluto tener conto della mutata situazione frapponendo ogni ostacolo alla formazione di un accordo di larghe intese per affrontare seriamente i grossi problemi di questo importante centro agricolo e industriale. L'amministrazione uscente è sotto accusa da parte di tutta la cittadinanza per il suo operato assolutamente insufficiente e per la latitanza degli amministratori ed in particolare del sindaco democristiano Tuffi che è definito dai suoi concittadini il sindaco «fantasma». La gestione DC, con l'appoggio del PSDI, ha fatto del potere un uso sfacciatamente clientelare ed arrogante ed anche ora alla vigilia del voto tenta un recupero con l'uso delle stesse armi. Nessun intervento serio l'amministrazione ha fatto per indirizzare lo sviluppo della zona industriale e per affrontare la grossa piaga della disoccupazione, specie giovanile (400 giovani iscritti alle liste speciali). La battaglia elettorale in questo comune si presenta particolarmente vivace: la DC è in difficoltà per la composizione della propria lista mentre l'ex sindaco è apertamente contestato dal suo stesso partito.

Il PCI è già mobilitato in tutte le zone del centro e delle campagne in un capillare contatto con i cittadini con le proprie proposte, per la costituzione di una nuova amministrazione più vicina ai cittadini, più all'altezza della situazione che richiede impegno, serietà e capacità amministrativa per impedire il processo di degradamento determinato da tanti anni di malgoverno.

ARPINO — E' l'unico dei centri superiori ai 5.000 abitanti, gli elettori sono 6.597, che non è situato lungo la valle del Sacco e quindi fuori della nuova zona industriale della Ciociaria. I suoi problemi non sono però inferiori: le sue poche fabbriche, piccole aziende legate all'edilizia, conoscono continuamente momenti di difficoltà mentre nel centro storico nessuna opera è stata condotta dall'amministrazione uscente a maggioranza assoluta democristiana per impedire il lento declino. La DC qui presenta anche questa volta come già cinque anni fa due liste contrapposte: il sindaco uscente capeggia una lista di «ribelli» che con molta probabilità, come è avvenuto per il passato, si riunificherà con la DC ufficiale in nome della gestione del potere. Ad Arpino il nostro partito presenta per la prima volta una lista completa di candidati a dimostrazione dello sviluppo della nostra organizzazione locale. Essa è composta prevalentemente di operai, di donne e giovani.

FERENTINO — I 12 mila e 211 elettori vanno al voto anche sull'onda dell'emozione di tutta la città per la grossa frana che ha interessato una delle parti più significative del suo centro storico. E' questo solo l'ultimo caso della degradazione del territorio provocata dai grossi ritardi del piano regolatore che ha permesso alla maggioranza il rilascio indiscriminato delle licenze e una irresponsabile politica edilizia. La DC di Ferentino si è distinta nel quadro dei rapporti politici provinciali per aver rigettato gli accordi programmatici fra i partiti democratici dimostrando, insieme al PSDI con cui gestisce l'amministrazione, una totale chiusura verso gli altri partiti e un atteggiamento arrogante nella gestione del potere.

Anche qui non sono mancate le crisi della maggioranza per beghe interne ai due partiti della giunta che hanno anche condannato, per due volte, alla totale paralisi dell'amministrazione. Il PCI che presenta una lista molto rappresentativa e rinnovata sta ponendo al centro della propria campagna elettorale i temi della partecipazione dei cittadini alle scelte anche con la costituzione dei consigli di quartiere e di zona, il rilancio dell'attività edilizia specie nel campo dell'edilizia economica e popolare, la creazione di una adeguata rete di servizi sociali e l'impegno della prossima amministrazione ad affrontare la pesante situazione economica che vede, anche qui fabbriche in difficoltà o addirittura chiuse come la «Bonser» e più di 1300 disoccupati di cui il 60 per cento donne.

**Maurizio Federico**

Una manifestazione del PCI a Cassino

## Due pagine dedicate alle elezioni di maggio

Da oggi, fino al 14 maggio, «l'Unità» ogni giovedì pubblica 2 pagine dedicate ai Comuni del Lazio interessati alla consultazione elettorale. I problemi, le realizzazioni, le esperienze, le prospettive delle amministrazioni che dovranno essere rinnovate il mese prossimo, saranno illustrati sulle pagine del nostro giornale per offrire ai lettori e ai cittadini elementi e spunti obiettivi di riflessione. E' dalla conoscenza dei fatti e dei problemi, è dalla piena partecipazione della gente che, infatti, è possibile avanzare sulla strada del rinnovamento, nella difesa della democrazia, contro coloro che attentano alle istituzioni repubblicane.

*L'esperienza, le difficoltà, le realizzazioni della giunta di Civitacastellana*

# Come lavora un Comune che funziona

**Intesa tra le forze politiche per lo sviluppo dell'autonomia e del ruolo dell'ente locale - La posizione nuova assunta dalla DC nell'ambito di un generale processo di maturazione - La zona industriale «al servizio del territorio»**

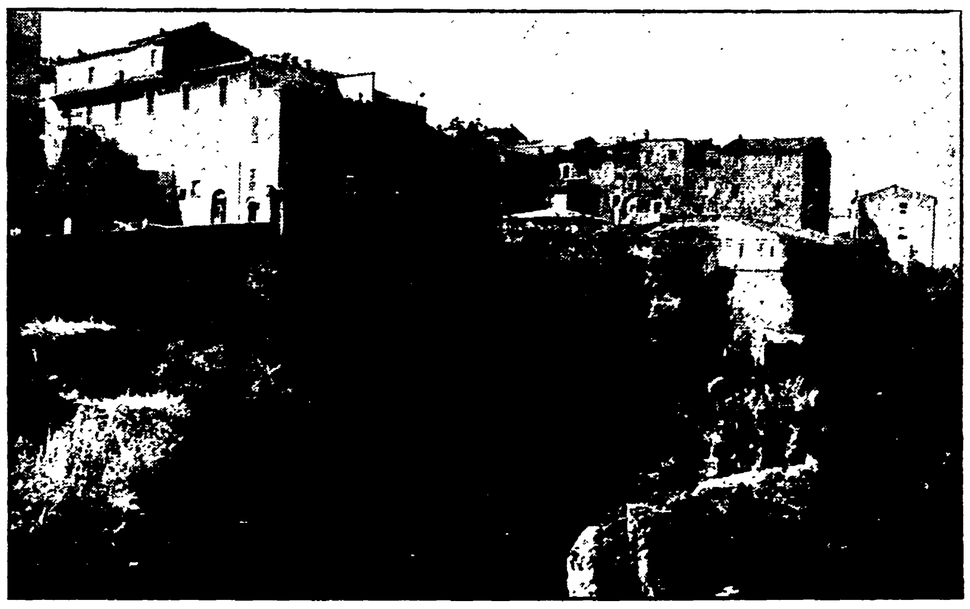

«Far compiere passi in avanti al progetto complessivo di costruzione dello stato decentrato e delle autonomie, recuperare il ruolo positivo delle istituzioni democratiche e la credibilità, la serietà delle scelte che l'ente locale compie»: questa esigenza ha trovato tutti d'accordo, al Comune di Civitacastellana, guidato dai comunisti, sulla necessità di esprimere una posizione nuova di collaborazione sui problemi amministrativi, di assumersi ciascuno le proprie responsabilità.

Qualche segno — tra i più incisivi — del nuovo clima che è venuto a crearsi tra le forze politiche presenti in Consiglio: qualche tempo fa il voto unitario (del PCI, del PSI, della DC, del PSDI e del PRI) sul bilancio di previsione per il '78 — elaborato dai partiti e in una serie di incontri con i cittadini, gli operai delle fabbriche, le donne, i giovani, gli artigiani, i sindacati e le organizzazioni di categoria — e su un piano pluriennale di investimenti; subito dopo, la decisione di svolgere incontri periodici tra la giunta comunale, i capigruppo consiliari e i segretari di sezione dei partiti per verificare tutti insieme la spesa degli stanziamenti previsti nel documento finanziario e l'attuazione del programma pluriennale, legato profondamente alle scelte della Regione Lazio e al bilancio della Provincia.

Il processo in corso cammina per alcune forze in modo non indolore, e certo fa balzare agli occhi immediatamente le contraddizioni nella Democrazia cristiana tra l'atteggiamento più aperto al nuovo modo di amministrare che essa ha assunto a Civita e quello di chiusura e di arroganza avuto alla Provincia in occasione dell'approvazione dello stesso bilancio di previsione.

Cerchiamo di comprendere perchè esso ha potuto avviarsi. Questo rapporto di collaborazione è stato sì realizzato sotto la pressione di quanto accadeva nel paese — la costituzione di una maggioranza parlamentare «chiara ed esplicita» — ma «occorre anche scavare nella vita della Giunta — come dice il compagno Ferruccio Angelelli, sindaco della città — per capire come esso sia venuto maturando dal '73 in poi in modo del tutto originale».

«E' stata tenace da allora — continua Angelelli — l'azione del nostro partito per trovare un'ampia unità, una larga intesa. Questa linea ha condotto nel '75 alla costituzione delle commissioni consiliari, nel '76 al raggiungimento di un accordo programmatico tra i partiti democratici e ad un blincio elaborato dalle forze presenti in Consiglio, che sul documento si astennero, tranne i socialisti, i quali dettero un voto positivo. Nel '77 sul bilancio, di nuovo definito con gli altri partiti, ottenemmo l'astensione di tutti i partiti».

«L'aspetto più qualificante, soprattutto dal '73, che ci ha trovato concordi e sul quale si è lavorato a ritmo serrato — dice dal canto suo il compagno Carlo Cimarra — è la scelta della programmazione e della istituzione dei servizi sociali compiuta dalla Giunta». Una scelta di programmazione a Civitacastellana — salita a quasi sedicimila abitanti — polo industriale del Viterbese, sita in una zona nella quale si prevedono nuovi interventi per lo sviluppo dell'area industriale, si imponeva e si impone.

«L'Amministrazione comunale ha già approvato un Piano regolatore generale — dice ancora Angelelli — che prevede la zona industriale «al servizio del territorio». Abbiamo cercato di frenare, per esempio, la speculazione selvaggia, e salvaguardare l'agricoltura (cioè prevedendo che si possa costruire una villa ogni tre ettari di terreno agricolo, anzichè uno); sono state aperte aree per l'edilizia residenziale; è stata bloccata la 167». Un ruolo importante, anche rispetto agli altri comuni della Tuscia, ha svolto l'Amministrazione di Civita nel campo dei servizi sociali. Cifre alla mano, su settecento bambini in età prescolare, oltre seicentotrenta frequentano la scuola materna, divisi in venti sezioni decentrate in tutti i quartieri. Un risultato positivo: il Comune ha lavorato sodo — nota Angelelli — per la generalizzazione della scuola materna e per l'introduzione, in essa, del tempo pieno; ha ricercato in ogni occasione il confronto con i genitori, i quali insieme con l'Amministrazione gestiscono i fondi destinati al servizio e lo stesso contributo che essi versano.

Nel territorio comunale funzionano i servizi per gli handicappati, il consultorio, il centro di medicina preventiva per la lotta contro la nocività dell'ambiente di lavoro, che compie indagini capillari nelle fabbriche e controlla lo stato di salute di circa mille operai ogn. anno. Si infittisce anche la rete di strutture sportive, molte delle quali sono attualmente in fase di realizzazione.

«Non ci nascondiamo certo — conclude Angelelli — tutte le difficoltà avute in questi anni, soprattutto a causa dei tagli della commissione centrale della Finanza locale, che ha decurtato i nostri bilanci persino del 56 per cento. Alle elezioni per il rinnovo del Consiglio comunale crediamo comunque di presentarci come sempre con le carte in regola.

**Danila Corbucci**

Nella foto: Civitacastellana