

TURISMO IN TOSCANA



Da Rosignano a San Vincenzo, nel periodo estivo, è sempre un'impresa affacciarsi sul litorale. Alcune decine di chilometri di costa congestionata che mette a dura prova anche i comuni per l'erogazione dei servizi. Nonostante una splendida entropia nel quale spiccano molti paesi con una loro storia molto antica, la presenza di parchi come la collina Ivoresni, l'Oasi di Bolgheri, Rimigliano, la parte del litorale è ancora sostenuta dal mare. Ciò significa compiere la stagione turistica nell'arco di due mesi durante i quali la costa sembra impazzire dal frenetico ritmo imposto alla vita.

Rosignano, Castagneto S. Vincenzo, Bibbona e Cecina alle prese con 4 milioni di presenze

Nel 1978 le presenze sono state circa quattro milioni ripartite tra cinque comuni (Rosignano, Cecina, Bibbona, Castagneto e San Vincenzo). La popolazione raddoppia rispetto a quella estiva. Questo avviene quando si parla di vacanze diverse, di allargamento della stagione turistica, di interventi promozionali della Regione Toscana per dare al turismo un aspetto più sociale. Molti si chiedono come sarà la corrente stagione, anche se una precoce anticipazione del caldo ha riversato molte persone sulla costa nei giorni festivi. La crisi economica fa paura. I primi sintomi, anche se contraddittori, li abbiamo avuti nella passata stagione. All'aumento del flusso turistico ha risposto un accorciamento del periodo medio di vacanza; il villeggiante era portato a spendere meno che nel passato e verso un tipo di prima necessità; si è accentuato lo squilibrio tra i luoghi dove si pratica il turismo di elite, come ad esempio a Castiglioncello, e quei luoghi dove il turismo è più povero; c'è stato un notevole incremento della domanda di vacanze di improvvisati turisti (molti usano il treno come mezzo di trasporto) prendono d'assalto il mare nei soli giorni di sabato e domenica. Sono aspetti che devono essere studiati per inquadrare il problema del turismo nell'ambito della programmazione. Le stesse strutture alberghiere non sono in grado di soddisfare la domanda che viene smaltita dagli affitti-

camere, molti dei quali sfuggono alla indagine, e soprattutto dai campeggi. Questa è una grossa realtà della costa litoranea.

Da qui, secondo le indicazioni in materia di riordino urbanistico date dalla Regione Toscana, le decisioni dei comuni riversarsi di spostare di alcune centinaia di me-

tri tali strutture per liberalizzare le pinete e le coste e concederle, dopo averle adeguatamente attrezzate per attività ricreative e sportive, al godimento di tutti i cittadini. Si sono scatenati conflitti di interessi, nonostante le garanzie date dai Comuni ai proprietari con la redazione delle varianti ai piani regolatori generali, che ne tutelano la eventuale speculazione nell'acquisto dei terreni sui quali dovranno sorgere i nuovi insediamenti. E' in corso da tempo una viva tensione che deve avere necessariamente uno sbocco nell'ambito della normativa regionale.

Misure in proposito sono state adottate dai comuni di Rosignano, Bibbona e San Vincenzo. Nella prima località, ad avvalorare la scelta positiva nel riordino urbanistico, sono

nell'ambito di una visione regionale. Attività ricreative, sportive, spettacoli di ogni livello che hanno assunto nel comune di Rosignano un carattere veramente eccezionale con l'intervento anche del Teatro Regionale Toscano. Le sole mostre sull'alabastro e sull'artigianato cinese di Castiglioncello ospitate nel castello Pasquini, ora acquistato dalla Regione Toscana, hanno registrato ottantamila presenze.

«Dobbiamo, però, valorizzare maggiormente la collina», così si dichiarano gli amministratori locali. Andare alla ricerca di quell'agriturismo che non significhi smantellamento definitivo delle zone agricole (si acquistano le abitazioni rurali per trasformarle in case) ma che ne stimoli la loro crescita. Dilatare la stagione turistica: è questo un altro correttivo necessario che dobbiamo apportare al turismo. Ruoli diversi spettano alle componenti sociali interessate: ai sindacati operai, alla maggiore iniziativa degli operatori economici, al ruolo dei Comuni nello sviluppo economico delle zone. Dove qualcosa è stato fatto, ed è ancora l'ente locale che interviene come a Rosignano, si sono avuti sensibili risultati. Nella bassa o bassissima stagione si registrano incrementi negli arrivi dei turisti del 29% a febbraio, del 156% a marzo, del 54% ad aprile, del 18% a maggio. Particolare attenzione viene posta al turismo sociale verso gli anziani, i quali sono venuti a febbraio e marzo dal Comune di Arese, mentre sono in corso contatti con altri della fascia industriale milanese.

A tali iniziative collaborano l'Azienda di Soggiorno e l'Unione Alberghieri. Altri collegamenti per vacanze divise sono stimolati dalle due città gemellate con Rosignano, Champsigny Sur Merne in Francia e Pardubice in Cecoslovacchia, che hanno valorizzato non solo la costa, ma arricchito di contenuti culturali il turismo in città antiche come Volterra. Dunque iniziative, capacità e fantasia imprenditoriale sono indispensabili per portare a compimento indirizzi che devono avere il fulcro propulsore nella programmazione regionale.

Giovanni Nannini

GROSSETO — Non si può certo affermare che il turismo della Provincia di Grosseto abbia grossi ostacoli: l'attrezzatura ricettiva, le strutture turistiche, la presenza di località di alto interesse archeologico, monumentale, paesaggistico e naturale, determina correnti di afflusso che creano positive presenze di turisti in vari mesi dell'anno, specialmente durante il periodo estivo.

Oltre al mare e al verde la Maremma offre ai turisti una vacanza serena

La costa si affolla di bagnanti, i porticcioli turistici di barche e yacht, le vie di turisti, i negozi espongono merci allo sguardo del turista distratto da tanto colore, da tanto sole, da tanto mare; i ristoranti e le trattorie profumano l'aria circostante di quella gastronomia maremmana celebre per il sapore e la genuinità.

Questi troveranno i turisti che verranno in Maremma, che anzi già sono presenti numerosi nelle nostre località; ormai la stagione estiva prossima dovrebbe svolgersi su un binario di positiva presenza di correnti che già hanno prenotato e che già hanno segnato il tutto esaurito per i prossimi mesi di luglio e agosto.

A questi turisti l'Ente Provinciale per il Turismo offrirà tutta la propria collaborazione per rendere le vacanze al mare, ai monti e in collina indimenticabili. Sono a disposizione informazioni, opuscoli, itinerari, consigli, tutto per riportare un ottimo ricordo delle vacanze in Maremma.

Il tempo libero potrà essere trascorso in gite, in visite, partecipando a quelle manifestazioni folkloristiche e gastronomiche di cui è ricca la Maremma, e che creano utili occasioni per vivere alcune ore in zone nuove, in ambienti ospitali, a contatto con la gente del posto.

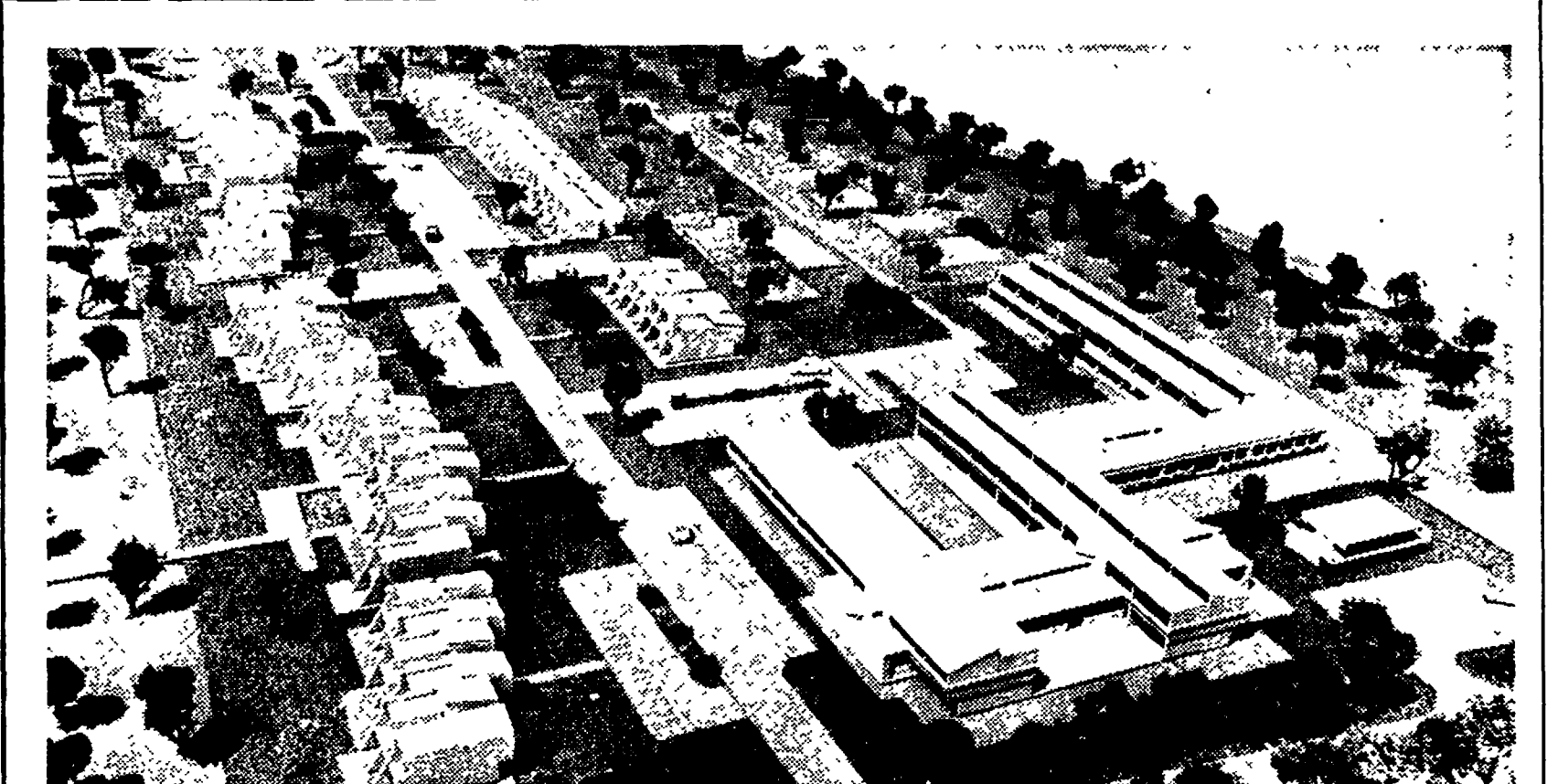

Chi in auto da Grosseto, prendendo la via del Mare, transitando per la provinciale della Trappola (un tempo ex-Aurelia Antica), dopo 15 km si trova a costeggiare sulla sinistra una rigogliosa pineta e a destra una campagna ricca di potenzialità, con indici di produttività tra i più alti dell'intera agricoltura maremmana.

Case per le vacanze a Principina a Mare nel rispetto dell'ambiente

Ed è a metà strada tra Marina di Grosseto e Principina a Mare, nella Maremma di qua del fiume, che vecchie carte senesi del '500 indicano tutta quella splendida e vasta zona che si apre alla destra di Bocca d'Ombone, da dove iniziano i confini del Parco dell'Uccellina, che è ubicato il centro «Casa-Vacanze» e «Rio Grande», dall'omonimo fiume che segna il confine tra gli USA e il Messico.

Ed è qui, in uno dei paesaggi più suggestivi, in cui l'intervento dell'uomo è stato più rispettoso nei confronti della natura, che sorge questo complesso turistico, al limite di una pineta secolare orlata verso il mare dalla più intatta macchia mediterranea di tutto il Mar Tirreno.

Lo spirito è la sostanza di questo accordo prevede e consente di triplicare almeno il numero degli utenti sulla stessa base di riferimento, non alterando il rapporto uomo-territorio. L'iniziativa è progettata nel futuro perché va incontro e favorisce il progetto di «ferie differite».

Non si può infatti pensare che in Italia le ferie debbano continuare ad essere godute solo ed esclusivamente in Agosto con la conseguenza dello svuotamento delle città, la paralisi pressoché totale di tutte le attività economico-produttive e il sovraffollamento delle località balneari e di villeggiatura.

Nella foto: un plastico del progetto della Cooperativa Alberese.

RIVA DEL SOLE (Castiglione della Pescaia) — Svedesi, norvegesi, italiani, tedeschi e austriaci: questa è la molteplicità delle presenze turistiche a Riva del Sole, il villaggio di proprietà della Società Svedese RESO, costituita dai sindacati, che vedrà tutte le sue strutture ricettive sino a metà ottobre registrate il «tutto esaurito». Il villaggio turistico «Riva del Sole» è un complesso ricettivo moderno e funzionale, situato nel «cuore» della Maremma Toscana. Collocato nel mezzo di una pineta in riva al mare (si trova tre chilometri a Nord di Castiglione della Pescaia), è circondato da una vegetazione incontaminata che crea una cornice di suggestiva bellezza e fascino.

Ogni anno Riva del Sole apre le porte a migliaia di turisti di tutta Europa

comprende di 154 camere doppie e 24 singole, per una capacità ricettiva complessiva di 328 posti letto. Ciascuna camera è fornita di doccia o bagno, radio, telefono e riscaldamento alimentato da un impianto centrale. Oltre all'albergo nella vasta area trovano posto villette a mono e bicamere; i servizi sistemati in un corpo separato comprendono un ristorante, una pizzeria, bar, discoteca, una sala da ballo e per conferenze.

Senza determinare interventi di deturpazione sull'ambiente, sono stati realizzati una serie di impianti sportivi e di svago. Dal campo da tennis alla pista campestre; da un piccolo campo di calcio a quello per la volley-ball, dalla piscina coperta, con acqua riscaldata in inverno, a quella scoperta per bambini per giungere sino ad una vasta area di spiaggia per la «privacy», dotata di un funzionale stabilimento balneare. Se questi sono i «comfort» offerti nella stagione estiva (maggio-ottobre), il turismo come servizio sociale trova a Riva del Sole un riferimento preciso, data anche la modestità dei prezzi.

Ma la funzione, la presenza positiva, anche dal punto di vista economico e occupazionale per Castiglione della Pescaia, del villaggio «RESO» va ritrovata nello sforzo che i suoi dirigenti compiono con costanza in inverno, a quella aperta per rendere stabile e permanente l'utilizzo della struttura. Infatti, da alcuni anni, ma soprattutto in questo 1979, dall'inizio dell'anno è stato tutto un susseguirsi di iniziative contrassegnate da congressi, simposium che hanno richiamato a Riva del Sole centinaia di persone di varie nazionalità.

Grazie alla presenza di uno «Space Hotels» legato ad una più vasta organizzazione cooperativa con 43 alberghi in tutta Italia, dotato di tutte le attrezzature per i servizi di conferenze e seminari, nel maggio scorso si è tenuto un convegno internazionale di sindacalisti di 15 nazionalità con traduzione simultanea in 5 lingue. La Sweda, società costruttrice di macchine contabili alberghiere, ha riunito operatori turistici e manager provenienti dalle città di Bolzano e Palermo, per presentare l'ultimo prototipo-esemplare. Così come sempre a maggio, nei locali di Riva del Sole, si è tenuta «L'Arte-Giro», una rassegna itinerante di arte figurativa di 25 pittori. Un'ultima annotazione: Riva del Sole è facilmente raggiungibile con qualsiasi mezzo di trasporto data la sua relativa distanza da Roma, Grosseto e Pisa.

Paolo Ziviani

AGENZIA MARITTIMA TRASPORTI INTERNAZIONALI MARITTIMI - TERRESTRI - AEREI

Enrico Pandolfini

casa fondata nel 1904

LIVORNO - Via F. Crispi, 4

MAGAZZINI - PIAZZA LEGNAMI, 3/7

● Telefon	50824	● Telefon	37788 - 21143	
● Teleg	INTERPAN	● Teleg	39279	
● P.e. bot:	PANDOLFINI	● Teleg	410671	
	289	● Teleg	mezzogiorno	

RAMA s.p.a.

GROSSETO - Via Buozi, 4

MAGAZZINO RICAMBI: VIA OBERDAN, 17

- LUBRIFICANTI E RICAMBI FIAT
- GOMME MICHELIN E PIRELLI
- CUSCINETTI SKF-RIV

CASTIGLIONE DELLA PESCAIA — «Ambasciatore turistico»: questa è l'esatta definizione che deve essere data alla Azienda Autonoma di Soggiorno e Turismo di questa importante località balneare della Maremma. Per due anni consecutivi, in prossimità della stagione balneare, l'A.A.S.T.T. castiglionesi, insieme all'associazione degli operatori turistici locali, alla azienda di soggiorno di Marina Pietrasanta e all'EPT di Piastina, per conto della regione Toscana ha compiuto

Missione nella penisola scandinava per far conoscere la nostra regione

missioni turistiche nella penisola Scandinava. Scopo di questo viaggio in Svezia, Norvegia e Danimarca, è stato quello di portare a conoscenza, pubblicizzare e offrire il «prodotto» turistico dell'intera Regione: mare, spiagge, monti, paesaggio, monumenti e cultura. Queste, infatti, sono le caratteristiche di ogni località

Centinaia di chilometri di costa, parchi e «oasi» naturali preservate e tutelate, centri storici inimitabili come quelli di Siena, Firenze, Arezzo o Massa Marittima. Con mostre volanti, incontri con giornalisti, operatori turistici, rappresentanti statali, gli operatori turistici di Castiglione della Pescaia, nel corso della loro «missione»,

hanno svolto un ottimo lavoro i cui risultati vanno ricercati nella forte domanda ricettiva, di possibilità del diritto alle vacanze da trascorrere in Toscana.

Per quel che riguarda Castiglione della P., questa richiesta, nel 1978, ma anche nella stagione in corso si registra il «tutto esaurito» in tutte le strutture ricettive alberghiere e all'aria aperta. Com'è tradizione, data anche la presenza del villaggio di Riva del Sole, di proprietà della Reso, alias sindacati svedesi, massiccia e superiore al passato è la presenza e la permanenza dei turisti scandinavi, in prevalenza operai e impiegati, scesi in Toscana e in Maremma a bordo di «Voli Charter» con convenzioni particolarmente vantaggiose stabilite tra le aziende e la RESO da una parte e la piena disponibilità degli operatori turistici locali e dell'Ente locale dall'altra.

SOCIETA' MEZZI PORTUALI PIOMBINO

SEDE LEGALE: FIRENZE - Via dei Corsi, 5

SEDE OPERATIVA: PIOMBINO: Piazzale Promuda - Tel. (0545) 34446

IMPRESA DI IMBARCHI E SBARCHI PER LA MOVIMENTAZIONE DELLE MERCI NEL PORTO DI PIOMBINO

PRODUTTIVITA', EFFICIENZA E VELOCITA'

COMPAGNIA "EDO MICCHI"

LAVORATORI PORTUALI PIOMBINO

AMM. PORTO VECCHIO - Tel. 0565/33058-36508