

Alcune considerazioni sull'atteggiamento della cronaca fiorentina

# La Nazione (a rimorchio) avvia le grandi manovre

Se non altro la cronaca fiorentina della «Nazione» ha un pregio. Giorno dopo giorno, articolo dopo articolo, fotografia dopo fotografia, intervista dopo intervista, chiarisce, con sempre minore possibilità di equivoco, il disegno che sta cercando di mettere in atto.

Il gioco è ormai scoperto, gli obiettivi si delineano con sempre maggior chiarezza. Si cerca in sostanza di introdurre elementi di confusione, potenzialmente destabilizzanti, nella situazione politica fiorentina, con il licito scopo di colpire al cuore l'amministrazione di sinistra che da quattro anni assicura alla città stabilità di governo, certezze amministrative, rigore e coraggio nelle scelte rinnovatrici.

Qualsiasi pretesto, anche i grandi drammi umani e sociali, pur di raggiungere gli scopi. È un disegno di ampio respiro che si innesca nel processo di formazione a Firenze di gruppi di potere — o che si riflettono tali — che a vario titolo e con tattiche diversificate cercano di influenzare la corretta dialettica politica, di inquinare, fino a stravolgerlo, il confronto tra le diverse forze politiche. E' in questo scenario, e non in altri, che si inserisce — questa volta sì, veramente a rimorchio — l'atteggiamento recente della «Nazione».



## Si allenta la «morsa» della benzina

Si sta allentando la morsa della benzina. Con la ripresa dell'attività da parte dei distributori, il prezioso greggio comincia lentamente ad affluire ai distributori rimasti aperti.

I distributori che sono stati riforniti hanno mantenuto le pompe in funzione alleggerendo le lungissime code che hanno caratterizzato la giornata di venerdì.

L'edificio del 1200 si trova nel comune di Bagno a Ripoli

# Come si potrà riutilizzare l'ex «Ospedale del Bigallo»

In corso i lavori di restauro - Ospiterà un centro studi per la ricerca sul paesaggio agrario - Saranno restaurate anche le medioevali Gualchierie di Remole

I problemi posti dal restauro della riutilizzazione di alcuni fra i più rilevanti beni culturali di proprietà pubblica posti nel comune di Bagno a Ripoli sono stati al centro di una conferenza dei servizi promossa dal dipartimento Istruzione e Cultura della Regione Toscana, d'intesa con quella amministrativa culturale ed alle quali hanno partecipato rappresentanti delle istituzioni politiche e culturali del territorio fiorentino, nonché funzionari delle soprintendenze ai Monumenti, alle Gallerie e Archeologica.

Al sistema dei parchi territoriali occorre fare preciso riferimento per i due complessi monumentali, su cui si è concentrata prevalentemente l'attenzione dei partecipanti alla conferenza. Si tratta dell'ex ospedale del Bigallo, edificio del 1200, di proprietà del Comune di Bagno a Ripoli, situato in una splendida posizione panoramica, tre chilometri circa sopra al capoluogo e al margine del previsto parco colinare delle Gualchierie di Remole, castello ed edificio di cui si ha notizia fin dal 1300 di proprietà del Comune di Firenze, perno del progetto parco fluviale, posto come in riva all'Arno, lungo la strada provinciale Firenze-Pontassieve.

Per il primo edificio, in cui è già in atto un intervento restaurativo, a cura della soprintendenza ai Monumenti, e per il quale l'individuazione della destinazione si impone con conseguente particolare urgenza, è stata accolta con estremo interesse la proposta, avanzata nel corso dei lavori dalla amministrazione comunale, di destinare, in via primaria, ad un costituendo «Centro studi sul paesaggio agrario in Toscana»: ciò sia per l'inesistenza di altre strutture culturali simili, nonostante l'indubbia rilevanza culturale ed operativa della problematica in questione, sia perché il contesto ambientale del Bigallo offre una campitura completa degli interventi territoriali nella campagna fiorentina.

Delle Gualchierie di Remole si è concordato sottolineare il carattere di assoluta eccezionalità del complesso, esempio unico, per dimensioni e qualità, di una struttura produttiva medievale (Gualchierie dei panni prima e macinazione del grano poi) giunta intatta e funzionante, nelle sue strutture fondamentali, fino a noi.

«Una coppia s'è gettata in Arno»

## Falsi allarmi per Vigili del fuoco CC e ambulanze

Il solito incosciente che non ha di meglio da fare e telefona - Un «problema» di difficile soluzione

«Una giovane coppia si è gettata in Arno dal ponte alla Vittoria». Immediatamente scatta l'allarme. Due squadre di soccorso partono dalla caserma di via La Farina in direzione del centro.

Questo genere di telefonate aumenta sensibilmente. Non solo i vigili del fuoco ne stanno vittime ma anche la Misericordia, la Fratellanza Militare ecc. A volte le ambulanze che vediamo sfrecciare tra il traffico cittadino a sirene spiegate in una febbrile lotta contro il tempo per salvare la vita di qualche ferito sono state mandate ad un appuntamento inesistente.

Una lettera del direttore del compartimento delle PT

## Prego raccomandare... Mittente sconosciuto

Riceviamo dal direttore compartimentale delle Poste e Telegrafici della Toscana, dottor Lucchesini, una lettera che volentieri pubblichiamo. In merito a quanto pubblicato il 3 u.s. sull'Unità e su altra stampa, in cronaca cittadina, circa una presunta raccomandazione a favore di un candidato ad un concorso in atto presso questo compartimento P.T. preciso — con preghiera di pubblicazione e in giusto rilievo — quanto segue:

fedeli degli addetti al servizio telegrafico della città di provenienza: 3) il destinatario della presunta raccomandazione, cioè il sottoscritto, non ha nulla da smentire in quanto il candidato «raccomandato» purtroppo non ha superato le prove di esame sostenute il 30 luglio u.s.; ciascuno ne tragga le conclusioni che vuole. Da parte nostra solo alcune brevi considerazioni. Siamo lieti di apprendere che la raccomandazione non ha avuto effetto. Ma il punto centrale non era la correttezza del dottor Lucchesini, che la raccomandazione ha soltanto ricevuto. Era in discussione la correttezza di chi la raccomandazione aveva inviato. Ora il dottor Lucchesini ci conferma che raccomandazione c'è stata, anche se non risulta provata l'identità del mittente. Ecco, noi vorremmo che venisse «provata l'identità del mittente». Chi, ancora oggi, crede di poter continuare con metodi rozzezza clientelari non può restare impunito.



## E' partita l'operazione ferragosto tranquillo

Mentre la città si sta completamente spopolando, rimanendo in mano ai turisti ed ai fiorentini che hanno già fatto le ferie, le forze di polizia stanno mettendo appunto una serie di servizi di ordine pubblico che dovrebbero assicurare un ferragosto tranquillo.

Officine aperte

- AUTOCIFINA RIPARAZIONI (Consorzio Autocifina Fiorentina) RICCI Giovanni, Via Piazzetta 39 - Tel. 680.311 (8-12); PICCIOLI Duilio, Via Paentina 115/1 - Telefono 527.459 (8-12).
- OFFICINE RIPARAZIONI IL GIRONO, Via Aretina, Tel. 651.700 (7-24); Off. MAMELLI, Via Cairoli, 8 - Tel. 50569 (sempre aperte); Off. PALTONI Franco, Viale Redi - Tel. 493.887 (7-12-30); Off. MINUCCI & C., Via Cassia, 78 Tavarnuzze - Tel. 202.2728 (8.30-20.30).
- FIAT Fiat Service Nord sull'Autostada del Sole (8.30-12.30/14-18.30).
- LANCIA Off. VALDERA, Via Valdera, 15 - Tel. 410.114.
- INNOCENTI BASAGNI Gino, Via U. del Savonarola 30 - Tel. 680.881 (8-12,30/15.30-19.30).
- ELETTRAUTO IL GIRONO, Via Aretina, 12 Girono - Tel. 651.700 (7-24); MATRACCHI di Margheri e De Simone, P.zza Porta al Frato 39 - Tel. 214828 (8-13).
- GOMMAI IL GIRONO, Via Aretina, 12 Girono - Tel. 551.700 (7-24); MINUCCI & C., Via Cassia, 78 Tavarnuzze - Telefono 202.2728 (8.30-20.30); BASAGNI Gino, Via U. del Savonarola, 30 - Tel. 680.881 (8-12,30).

Parte l'indagine sul settore «extralberghiero» in Toscana

# Tra breve una «mappa» delle strutture ricettive regionali

La ricerca affidata ai Comuni - Già effettuata la ricognizione sugli alberghi - Un «osservatorio complessivo» della realtà turistica

È stato appena approvato il piano regionale di sviluppo e già qualcosa si muove nel suo ambito. Parte, infatti, un'indagine conoscitiva delle strutture ricettive extralberghiere. L'indagine denominata «RCRC 1/79», è finalizzata ad una più profonda e puntuale conoscenza dei campeggi, dei villaggi turistici, delle case per ferie, degli ostelli della gioventù e degli altri complessi ricettivi extralberghieri ubicati nel territorio regionale.

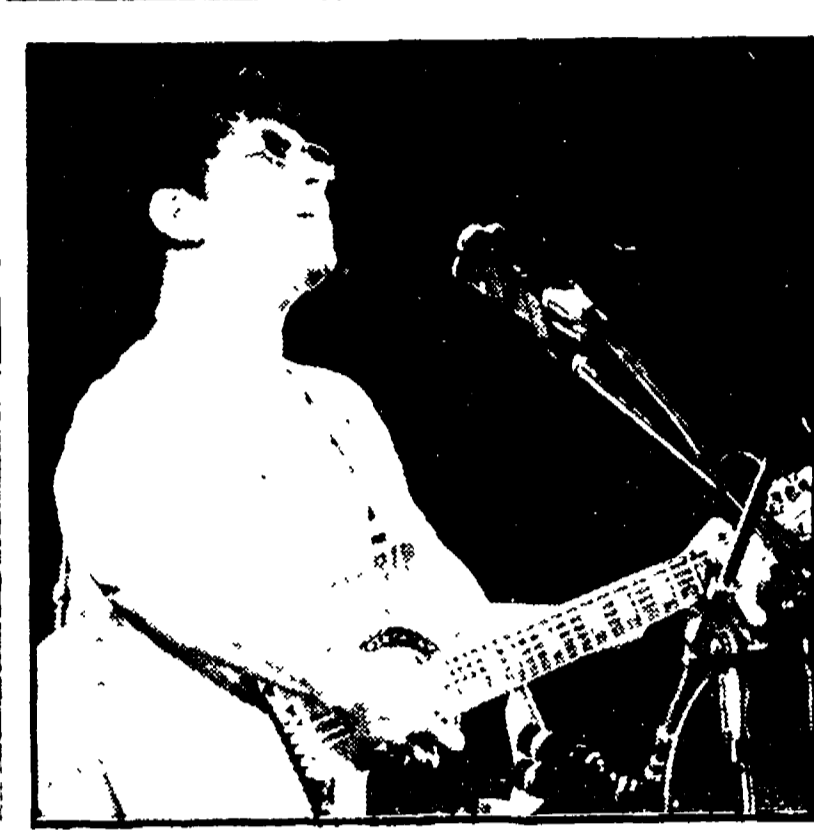

## Un recital di Edoardo Bennato domani allo stadio di Prato

Domani sera appuntamento d'eccezione a Prato per gli amanti della nuova musica italiana. Di scena un cantautore d'assalto, quell'Edoardo Bennato che insieme al fratello Eugenio rappresenta una delle voci più seguite e apprezzate dai giovani.

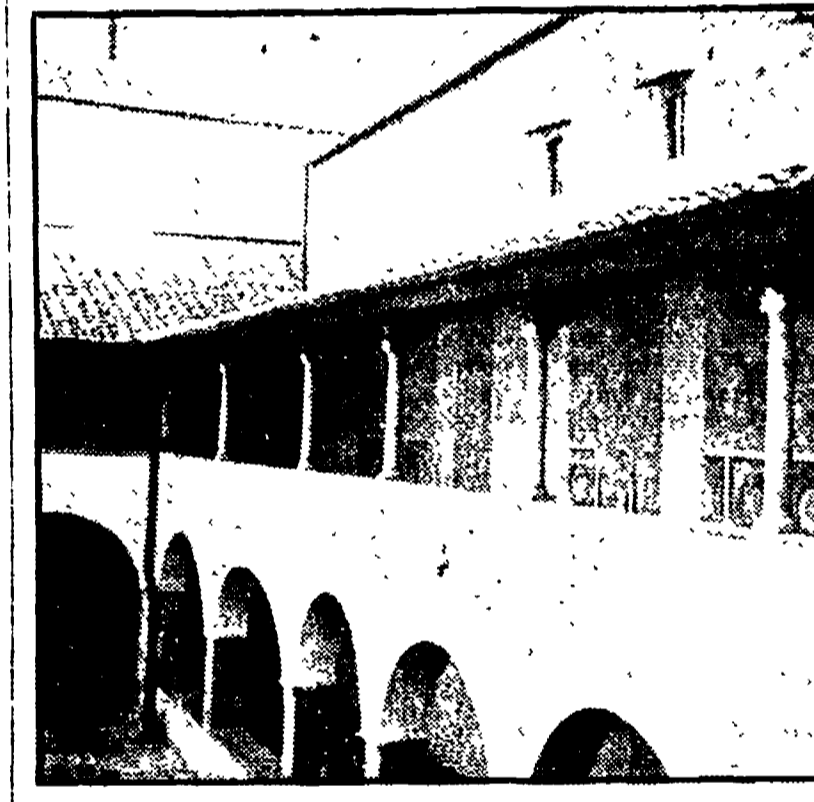

## Oggi e domani sera concerti a S. Miniato e a S. Lorenzo

Anche questa domenica l'Estate Fiesolana offre un concerto d'organo; l'ultimo di questa XXXII edizione: alla basilica di S. Miniato, alle ore 21.30 Clemente Terzi suonerà una programma interamente dedicato a Giovanni Frescobaldi.

Comune di Scandicci

Viene distribuito in questi giorni di cattedanza un ciclostato con l'elenco degli organi di generi alimentari aperti nel mese di agosto. Il ciclostato può essere ritirato anche presso l'Ufficio Commercio del Comune di Scandicci.

## PICCOLA CRONACA

Farmacie aperte

- Via Gioberti, 117; P.zza S. Giovanni, 20; Via G. D'Annunzio, 76; Via Alfani, 79; Via G. P. Pagnini, 17; P.zza S.M. Nuova, 1; Via R. Giuliani, 103; Via Arsenio, 27; Via Guidoni, 89; Via XVII Aprile, 23; Via Ponte alle Mosse, 43; Via della Scala, 49; Borgognissanti, 40; Via Pisana, 195; Via Por S. Maria, 39; Via Serragli, 47; Via dei Neri, 67; Borgo S. Frediano, 151; Via Pietrapiana, 63; Via Tenelli, 140; Borgo Pinti, 76/78; Via Calzaioni, 7; Via Tagliamento, 7; Via R. Cirillo, 9; Int. Staz. S.M. Novella; Via Datini, 57.

Farmacie notturne

- P.zza S. Giovanni, 20; P.zza Isolotto, 5; Via Ginori, 50; Via Castelfini, 6; Via della Scala, 49; Via G.P. Orsini, 107; P.zza Dalmazia, 24; Borgognissanti, 40; Via G.P. Orsini, 27; P.zza delle Cure, 2; Via di Brozzi, 52; Via Senese, 206; Via Starina, 41; V.le Guidoni, 89; Int. Staz. S.M. Novella; Via Calzaioni, 7.

Biblioteca Riccardiana

Dal 15 al 31 di agosto la Biblioteca Riccardiana Mariana rimarrà chiusa al pubblico per lavori di manutenzione ordinaria e di riscontro.

Distribuzione sacchi ASNU

La distribuzione dei sacchetti per la spazzatura che viene effettuata presso lo stabilimento di via Bacchio da Montelparo sarà sospesa da lunedì fino al 3 di settembre. In tale data sarà ripresa nei giorni di martedì, giovedì e sabato dalle ore 8 alle ore 12.30.

Nel secondo anniversario della scomparsa del compagno

Ferdinando Campaioli la compagna Irma per onorare la memoria del marito sottoscrive 10 mila lire all'Unità. Pistoia, 5 agosto 1979

La sezione San Marco di Pistoia per ricordare il compagno

«NANDINO» partigiano volontario nella Armata di Liberazione, licenziato per rappresaglia politica nel periodo scabioso, sottoscrive 1.000 lire all'Unità. Pistoia, 5 agosto 1979