

A giorni la comunicazione del ministero che autorizza i lavori

# Peretola, anno nuovo vita nuova

Il sindaco convocherà i rappresentanti degli enti pubblici - L'obiettivo da raggiungere è la ripresa dei voli entro marzo-aprile - A metà dell'81 potrebbero iniziare i lavori di adeguamento dell'aeroporto

Ritornano in primo piano i problemi dell'aeroporto di Peretola. L'adeguamento dello scalo e il prolungamento della pista sono di nuovo argomenti di attualità e di discussione dopo l'approvazione del progetto da parte del ministero dei trasporti. Decisioni di rilievo si preannunciano anche per la fine di ottobre: il sindaco convocherà in Palazzo Vecchio i rappresentanti degli enti pubblici cittadini, delle banche e delle associazioni economiche ed imprenditoriali. In quell'incontro si dovrebbero presentare le proposte per la ripresa dei voli. L'aeroporto anche senza allungamento e senza gli altri lavori è attualmente in grado di funzionare escluse le ore notturne. L'obiettivo sarebbe quello di poter ripartire con i collegamenti almeno per l'inizio della prossima stagione e cioè marzo-aprile 1981.

Proprio in questi giorni partirà dal ministero la comunicazione ufficiale che autorizza il prolungamento e l'adeguamento della pista. Il progetto dell'architetto Nussini, commissario del comitato per l'aeroporto e di cui fanno parte il comune e gli enti cittadini, prevede l'allungamento di trecento metri, un nuovo impianto di illuminazione e una serie di apparecchiature per rendere agevole lo scalo 24 ore su 24.

Il consiglio comunale di Firenze nei mesi scorsi ha già approvato le varianti al piano regolatore con le quali si rendono disponibili circa venti ettari di terreno. Tutti sono necessari per consentire il prolungamento della pista e per le aree di rispetto.

L'ultima parola sulle proposte di variante spetta ora alla Regione Toscana che, dati i tempi degli iter amministrativi, dovrebbe approvarli entro la fine di dicembre.

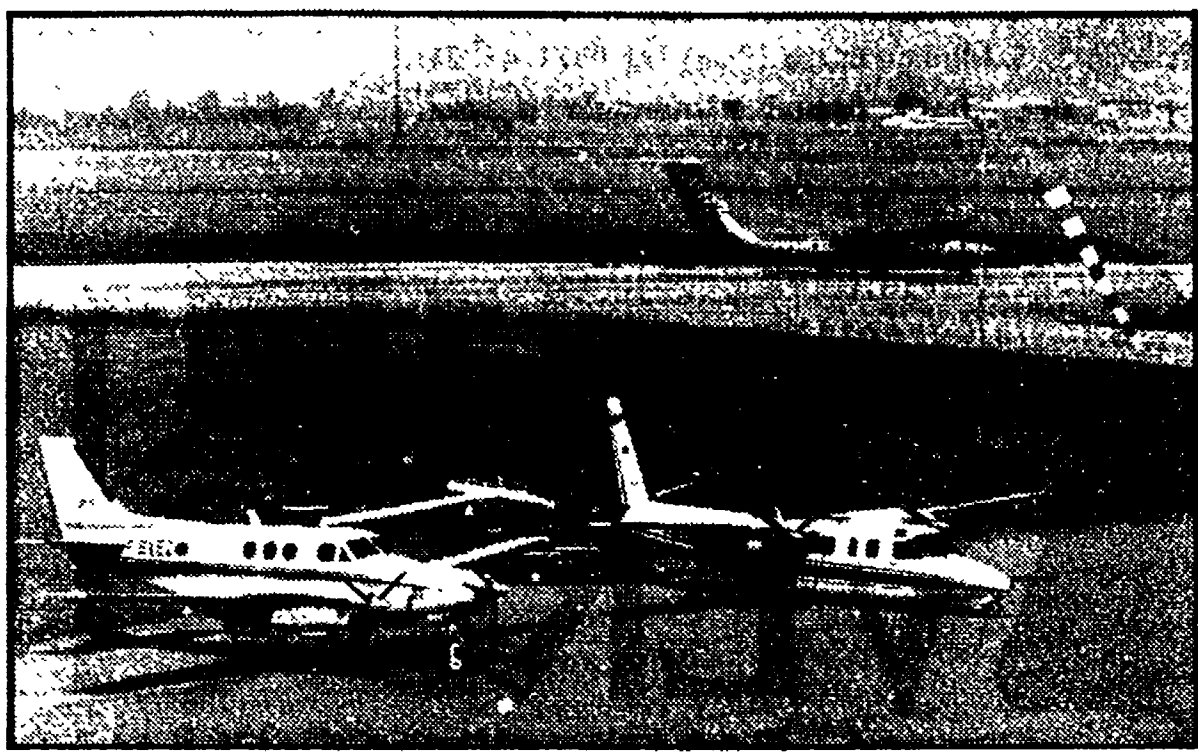

cembre. Dopodiché il comune potrà iniziare le pratiche per l'acquisto dei terreni. Anche per questa operazione saranno necessari tre o quattro mesi di tempo per cui ragionevolmente, commenta l'assessore allo sviluppo economico Luciano Ariani, possiamo prevedere che l'inizio dei lavori dovrebbe cadere a metà del prossimo anno.

I lavori esterni e cioè la deviazione di via del termine sono al carico del Comune mentre gli interventi all'interno dello scalo (prolungamento, illuminazione ecc.) sono a carico del ministero.

L'impegno dell'amministrazione cittadina è scontato; anche da parte di Roma però non dovrebbero esserci difficoltà. Con l'approvazione del progetto era implicito che il ministero si sarebbe assunto l'onere di indire le gare di appalto per i lavori necessari e di reperire i relativi finanziamenti.

Se il ministero chiederà qualche forma di collaborazione gli enti cittadini che fanno parte del comitato per l'aeroporto non si tireranno certamente indietro. Restando fermo il principio che la quota maggiore spettava a Roma hanno fatto intendere che sono disposti a contribuire alle spese. La parte quindi si stringono i tempi per l'inizio dei lavori. Nello stesso tempo si mettono a punto le proposte concrete per ripristinare al più presto i collegamenti.

Il problema che si pone però è questo: dopo la sospensione dei voli (ormai è passato un anno) da parte della società Avio, i cittadini si prendono l'impegno di gestire l'aeroporto? Una risposta verrà molto probabilmente dall'incontro di fine ottobre in Palazzo Vecchio. Da qualche mese il comune ha consegnato agli enti pubblici, agli imprenditori, alle associazioni

economiche e alle banche i risultati di uno studio sulla riattivazione di Peretola con le caratteristiche che presenta attualmente. La ricerca condotta dall'architetto Nussini e dall'esperto commerciale Sanità prevede due ipotesi per il ripristino dei voli. Una strada potrebbe essere quella di ricorrere ad alcune società minori, che tra l'altro si sono già offerte, oppure l'altra soluzione sarebbe quella di costituire una società di gestione aerea a livello fiorentino.

Nel primo caso è ovvio le compagnie dovrebbero essere in grado di offrire tutte le garanzie necessarie alla società Avio. Il secondo caso, invece, che gli enti cittadini che fanno parte del comitato per l'aeroporto potrebbero contribuire al ripristino inziale della gestione e potrebbero chiedere una forma di partecipazione alla società per avere ancora maggiori garanzie.

La seconda via, quella della costituzione di una società fiorentina, sembra per il momento la più convincente. E' chiaro però che richiede un impegno non indifferente da parte degli operatori privati e degli istituti di credito.

La riattivazione dello scalo è possibile acquistando come minimo altre due apparecchiature: un focolare e un forno per la cottura di quattro miliardi di lire.

Sono disponibili gli enti cittadini ma principalmente gli imprenditori privati e le banche a fare questi investimenti? Una prima risposta su questo aspetto di grande rilievo per il futuro dello scalo fiorentino si avrà nel prossimo incontro in Palazzo Vecchio.

Il Comune, sottolinea l'assessore Ariani, nel caso in cui la città scegliesse la strada della costituzione di una società ex novo, è disponibile a fare la sua parte, anche consistente, partecipando però con quote azionarie di minoranza, pronto a fare la sua parte anche il Comune di Prato; le iniziative delle due amministrazioni sul problema dell'aeroporto sono infatti collegate.

Lo scalo di Peretola situato in una zona che permette di raggiungere il centro di Firenze in pochi minuti e la città di Prato in poco più di un quarto d'ora è in grado di dare risposte non secondarie ai problemi del turismo, del commercio, dell'industria e delle attività collegate.

L'Alitalia ha riconfermato la validità degli accordi già stipulati con l'ex società Avio Ligure per le prenotazioni e le combinazioni di viaggio.

Da New York ad esempio si può ordinare un biglietto direttamente per Firenze.

Luciano Imbasciati

Decisi dal Comitato Federale e dalla C.F.C.

## I nuovi incarichi della federazione fiorentina del PCI

Ringraziamento ai compagni Pallanti e Odori

Il Comitato Federale e la Commissione Federale di Controllo riuniti congiuntamente in data 3-10 per discutere il riassetto degli organismi dirigenti della federazione fiorentina in seguito alla elezione del compagno Novello Pallanti a deputato e del compagno Giuliano Odori a sindaco di Figline Valdarno nell'esprimere ad essi il ringraziamento per l'attività svolta e gli auguri per i nuovi incarichi ha chiamato a far parte della segreteria il compagno Riccardo Conti ed il compagno Paolo Migliorini.

Fertanto la nuova segreteria risulta così composta: Michele Ventura, segretario; Renato Campinotti, responsabile enti locali; Riccardo Conti, dipartimento problemi economici e sociali; Fernando Cubatoli, responsabile dipartimento problemi del partito; Katia Franci, responsabile dipartimento cultura; Carlo Melani, segretario del comprensorio fiorentino; Paolo Migliorini, responsabile stampa propaganda e informazione.

Inoltre il C.F. e la C.F.C. hanno proceduto alla cooptazione dei compagni Silvano Calugi, Serena Innamorati, Valerio Valoriani al proprio interno, chiamando inoltre il compagno Luciano Senatori, responsabile della sezione amministrazione e Serena Innamorati a responsabile dell'ufficio di segreteria.

Il C.F. e la C.F.C. hanno avanzato la richiesta che sarà sottoposta al comitato cittadino di utilizzare come responsabile della commissione agricoltura il compagno Roberto Cavallini, al comitato comunale di Scandicci per utilizzare il compagno Gianni Bechelli a responsabile della commissione operaia.

Il nuovo comitato direttivo risulta così composto: Franco Andreucci; Armando Bacchetti; Fabrizio Bartaloni; Gianfranco Bartolini; Stefano Bassi; Mario Batacchi; Gianni Bechelli; Giovanni Bellini; Riccardo Bichi; Silvano Calugi; Franco Camarlinghi; Renato Campinotti; Wilma Cardone; Roberto Cavallini; Amos Cecchi; Riccardo Conti; Oublesse Conti; Fernando Cubatoli; Katia Franci; Ello Gabbuggiani; Carlo Melani; Paolo Migliorini; Giuliano Odori; Gianni Pagani; Serena Innamorati; Silvano Peruzzi; Sergio Pestelli; Milla Pieralli; Cesco Pieroni; Luciano Quercini; Elvira Pajetta; Giuseppe Notaro; Luciano Senatori; Giovanni Stefanelli; Roberto De Vita; Michele Ventura; Grazia Zuffa.

Ha raccolto  
1.500.000 lire

Nell'ambito della sottoscrizione per la stampa comunista il compagno Giuseppe Santi detto "Brogino" della sezione del PCI di Vaiano ha raccolto fra compagni e simpatizzanti la somma di un milione e mezzo di lire.

### Ricordo

In memoria del padre scomparso il compagno Piero Martelli della sezione "Guido Rossa" ha sottoscritto 300 mila lire per la stampa comunista.

**ARREDAMENTI**  
**BONISTALLI**  
Spicchio - Empoli  
TEL. 508.289

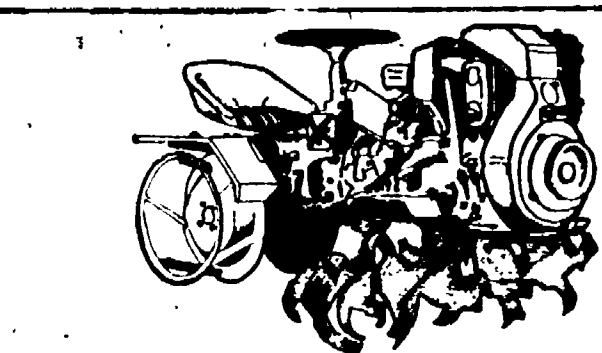

Servizio vendita e assistenza  
Motoseghe, Rasaerba, Trivelle e  
Attrezzi agricoli

Conc. MAB  
**DITTA GORETTI**  
Via Vinegia, 22r - Telefono 263447  
Via dei Bassi, 11/A (zona Isolotto) - Tel. 785443  
FIRENZE

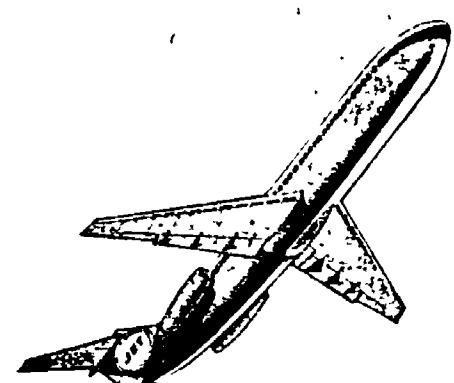

nell'era del **JETTA** Volkswagen  
1000cc 100V e 1600cc 100V



...e per un giro di prova  
la troverete qui

A FIRENZE

**ignesti**

VIA PRATESE, 166 - TEL. 373741  
VIALE EUROPA, 122 - TEL. 688305

Riscontrata la frattura della colonna cervicale

## Un colpo di karatè ha ucciso la donna assassinata a Rifredi?

Sono in corso ulteriori accertamenti necroscopici - La morte potrebbe essere giunta anche per soffocamento - L'assassino conosceva la vittima o aveva le chiavi di casa

Affrontato il problema occupazione

## Sulla crisi incontro tra Comune e sindacati

L'assessore allo sviluppo economico Luciano Ariani si è incontrato con i dirigenti della federazione sindacale unitaria Cgil-Cisl-Uil.

Al centro dell'incontro i problemi dell'occupazione e dello sviluppo con particolare riferimento alle esigenze di offrire strumenti di supporto e di assistenza per la riqualificazione dell'apparato produttivo (innovazioni tecnologiche, processi di produzione, qualità, prodotti, costi ecc.) e per una concreta politica del lavoro (fabbisogni di mano d'opera per qualità e quantità, formazione professionale, osservatorio permanente sui fenomeni economici collegati ad esigenze di ristrutturazione e riconversioni produttive ecc.).

In relazione alla qualità dello sviluppo produttivo si sono affrontate una serie di questioni riferendosi alle aree per insediamenti industriali e artigianali, al credito al risparmio energetico, ai servizi — dalla viabilità, ai trasporti all'edilizia — alla casa e alle infrastrutture.

Una particolare attenzione è stata rivolta alle aziende che attraverso processi di ristrutturazione e di crisi per continuare nella iniziativa nei confronti delle associazioni imprenditoriali e dei ministeri competenti onde ottenere interventi necessari a salvaguardare la produzione e l'occupazione.

Ciò che richiama l'urgenza di riferimenti nazionali, quali una era e concreta politica industriale, piani di settore e l'avvio di un effettivo processo di programmazione della economia italiana.

Su tali problemi si è concordato sulla necessità di ulteriori e successivi incontri fra organizzazioni sindacali e amministrazione comunale.

Forse un colpo di karatè ha ucciso Anna Maria Lazzarotti. Trovata uccisa ieri da cerotti e imbavagliata in un appartamento in via Taddeo Alderotti a Rifredi.

Il medico legale infatti ha riscontrato sul corpo della vittima una frattura della colonna cervicale, che non presenta tracce esterne. Potrebbe essersi trattato anche di un brusco movimento fatto compiere al collo della donna. Non si esclude comunque che la causa della morte sia da attribuirsi a soffocamento. Sono in corso ulteriori esami da parte dei periti.

Se a provocare la frattura della colonna cervicale fosse stato un colpo di karatè gli inquirenti avrebbero un ulteriore elemento per indirizzare le indagini per scoprire l'omicidio di questo assurdo delitto.

Anche l'ipotesi dell'omicidio a scopo di rapina come poteva far supporre il fatto che l'appartamento della vittima era stato messo sotto sequestro e poi lasciato caduto. Infatti l'armadio dove erano custoditi un libretto di risparmio ed alcune centinaia di mila lire in contanti non è stato neppure toccato.

Alla squadra mobile si continua ad ascoltare vari testimoni che possano fornire qualche indicazione per trovare un movente a questo delitto.

L'unica cosa certa in questo omicidio sembra essere il fatto che l'assassino o conosceva Anna Maria Lazzarotti e questa si fidava di lui, oppure aveva le chiavi di casa.

Il portone d'ingresso infatti si chiude a scatto e a quello dell'appartamento non c'erano segni di scasso.

In un primo momento i sospetti degli inquirenti si erano appuntati sul convivente della vittima. Soltanto Pinotti, direttore del night club "Pic nic" di Firenze, ma l'uomo sembra essere in possesso di un alibi di ferro.

Ma perché chi ha ucciso Anna Maria Lazzarotti le ha legato le mani e le gambe bendando gli occhi e chiusa la bocca con una calza di nylon?

Un accanimento che lascia perplessi gli inquirenti. In relazione alla figura mitica della vittima. Frattanto si sta lavorando per riuscire a comprendere l'esatta dinamica dell'omicidio. Cosa è avvenuto prima che Anna Maria Lazzarotti ricevesse il colpo mortale?

L'assassino, o gli assassini, appena sono giunti nell'appartamento hanno ucciso oppure la donna è stata sottoposta ad un interrogatorio? Forse aveva visto o udito qualcosa che non doveva? Si sta indagando anche su un misterioso incendio che ebbe come obiettivo nel marzo scorso l'auto del Pinotti. Allora la polizia affermò che doveva trattarsi di una vendetta. Anche l'omicidio di Annamaria Lazzarotti deve essere inquadrate in questa vendetta?

p. b.

Da oltre due mesi non piove

## Forse cannelle a secco se continua la siccità

Il novanta per cento dell'acqua che consumiamo viene pompata dall'Arno

Le condizioni meteorologiche contraddistinte da una quasi totale assenza di pioggia da oltre 2 mesi, minacciano di costituire un serio problema per l'approvvigionamento idrico di Firenze.

Come è noto la nostra città si rifornisce dall'Arno per circa il 90% dell'acqua potabile e per il restante 10% dalla falda per altro non molto ricca.

Da questi dati è facile comprendere come la conseguente diminuzione della portata del fiume metta in serie difficoltà gli impianti di potabilizzazione. Il livello tecnologico degli impianti particolarmente avanzato e un'attenta e continua sorveglianza nella gestione e produzione consentono di garantire le dovute caratteristiche all'acqua potabile.

Rimane però il problema di assicurare in Arno la portata di almeno 56 metri cubi al secondo dato che gli impianti di Anconella e di Mantignano assorbono circa tre metri cubi al secondo. Per esaminare questo problema gli uffici dell'acquedotto sono da tempo in contatto con l'ENEL che — come è noto regola gli svasi delle dighe di Leivane e La Penna. Dalle rilevazioni fatte alla fine di settembre, purtroppo risulta che anche gli invasi di queste dighe sono pressoché vuote, per cui nei prossimi giorni la portata dell'Arno che attualmente è di circa 4 metri al secondo è destinata a ridursi ulteriormente. E' quindi possibile, se dovesse prolungarsi la siccità, che sorgano seri problemi per l'approvvigionamento idrico della città.

Proprio per conservare più a lungo possibile tale scorta di acqua, l'acquedotto, in accordo con l'ENEL, ha deciso di limitare al massimo l'attuale scarico delle dighe. Comunque si raccomanda alla cittadinanza di ridurre i consumi evitando inutili sprechi.

### EMPORIO DELL'AUTO EMPOLI

● Ricambi ed accessori per tutti gli autoveicoli. I trattori agricoli e per macchine movimento terra veicoli di trasporto interno e di sollevamento ● Attrezzatura generale per autotecnica e carrozzeria ● Articoli per l'industria ● Lubrificanti speciali ● Servizio ricondizionamento motori a scoppio e diesel.

EMPOLI - Via J. Carrucci 96-98 - Tel. 0571/73612

**MIKI**  
PELLICCE

VINCI (Firenze) - Località SPICCHIO  
Via Machiavelli - Tel. (0571) 509.155

**MARGI**  
orologi giovani  
per giovani  
in vendita nelle migliori gioiellerie

**VIENI A PROVARE DA**

**Stilauto SpA**

PRATO

Via Valentini, 14 - Tel. 21716  
Viale Montegrappa, 114 - Tel. 594606

MONTEMURLO

Via Osta, 90 - Tel. 796425

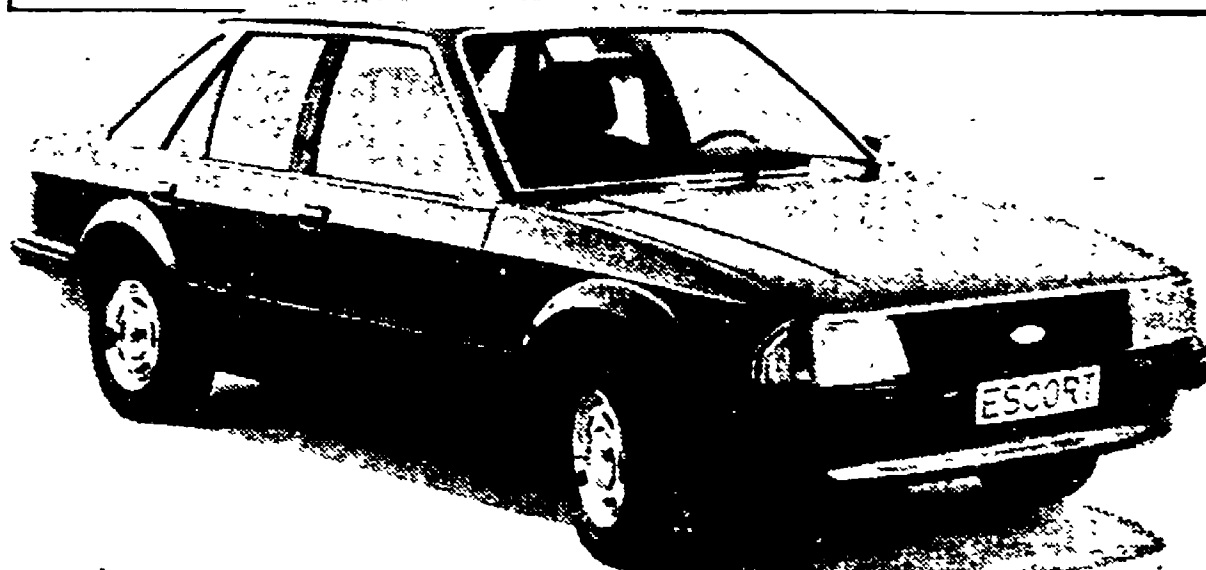

**NUOVA FORD ESCORT.**  
**IL NUOVO ASSOLUTO.**  
IL PIACERE DI GUIDARE PRESTAZIONI SUPER  
CON I PIU' BASSI CONSUMI. Tradizione di forza e sicurezza

OGGI PRESENTAZIONE ALLO STADIO COMUNALE DI PRATO  
IN OCCASIONE DELLA PARTITA PRATO-REGGIANA

4 GRANDI MAGAZZINI D'ARREDAMENTO IN FIRENZE  
**CASA del MATERASSO**  
Via Pietrapiana, 102 r. - V.le Giannotti, 60 r. - Via A. dei Pollaiuoli, 100 r. - P.le Porta al Prato

**PROPOSTE AUTUNNO-INVERNO 1980**

● Tappeto Berbera 140x200 - misto lana	L. 54.900	● Tappeti 170x240	L. 85.000
● Parure camera 3 pezzi	da L. 13.500	● Tappeti disegno orientale 170x240	L. 149.000

**TAPPETI PERSIANI ED ORIENTALI AUTENTICI CON CERTIFICATO DI GARANZIA!**

● Plaid 1 posto	da L. 13.900	● Plaid 2 posti	da L. 32.000
● Trapunte 1 posto	da L. 28.500	● Coperte elettriche	da L. 33.900
● Trapunte 2 posti	da L. 29.500	● Pannolana 2 posti	da L. 25.900

Vasto assortimento PANNOLANI L. ROSSI - SOMMA - MARZOTTO  
PIUMONI DI OGNI TIPO E MISURA - TRAPUNTE ESCLUSIVE

SI VENGONO IN VIA NAZIONALE 29  
E SI RIPARANO IN VIA TURATI,  
CITROEN... DA OLTRE 30 ANNI

**SIRENA**  
FIRENZE  
dal 1948

**PEUGEOT 305**  
1300 - 1500 cc  
PRONTA CONSEGNA - MODELLI 1981

**AUTOWEGA**  
VIA BARACCA 199 (TEL. 418.675/8)  
VIA DEL CAMPOFIORE 10 (TEL. 679.091)

**GALLERIA D'ARTE CONTEMPORANEA PETTI**  
Per cessazione dell'attività  
**Vende**  
quadri, sculture, scrivania etc.  
Via Camporella, 15  
Sesto Fiorentino - Tel. 445.514  
10.30-12 / 16-19 feriali e fest.  
(chiuso lunedì)