

TOSCA NASPORT

LA SCHEGINA DEL C.T. ALFREDO MARTINI

Quando le mie previsioni sulla giornata di campionato appariranno sull'Unità sarò già in viaggio per la Cecoslovacchia: il prossimo campionato del mondo su strada dei professionisti si svolgerà sulle strade attorno a Praga, la capitale. Si tratta, almeno stando alla cartina che mi è stata inviata dall'Unione Internazionale, di un percorso piuttosto duro, di un circuito che sviluppa 13 chilometri e 400 metri da ripetersi per ben 21 volte. L'ultimo tratto, di 5 chilometri, è in salita. Una salita dolce con un finale di 800 metri di pendenza dove avrà luogo l'arrivo. Subito dopo, verso la fine del prossimo mese, andrò in giro per l'Italia a seguire le ciclocampestre anche se so già che ai prossimi mondiali, in programma il 22 di febbraio, non ci saranno molti partecipanti in quanto la federazione internazionale non ha tenuto conto che

in quel periodo c'è la corsa di Languaglia che richiama il maggior numero di professionisti. In generale il mondiale di ciclocampestre veniva sempre corso fra il 28 e il 30 gennaio di ogni anno e la gara era importante poiché vi partecipavano anche i più forti stradisti e arrampicatori oltre che gli specialisti.

Ma, in questo momento, l'attività internazionale è «scheggia» e contano poco rispetto a quanto di tragico è accaduto in Campania e in Basilicata a seguito del tremendo terremoto. Paesi interi sono crollati sotto le mortali scosse telluriche. Come minimo ho corso 12 giri della Campania: sono sempre passato da Avellino, da Ariano Irpino, dal monte La Serra. Molti dei paesini colpiti li conoscevo bene: ricordo una famosa tappa del Giro d'Italia, la Napoli-Bari. Una delle tappe più lunghe e accidentate che abbia mai percorso. Il Gran Premio della montagna era stato fissato ad Ariano Irpino: c'era tanta gente, gente modesta ma perbene.

Paesini ben tenuti da persone che per guadagnarsi un tozzo di pane lavoravano come minimo 10-12-13 ore al giorno. Che perdevano ore per raggiungere il posto di lavoro. Gente povera, località dove regnava la miseria. Paesi, per dirla chiara e tonda, abbandonati dal governo centrale. Ed è appunto perché in quelle zone, nonostante la famosa Cassa del Mezzogiorno, «mangia quattrini», non è mai stato fatto niente per evitare smottamenti e disastri ecologici, perché si è fatto costruire su terreni non adeguati e controllati, dove la lussuazione edilizia l'ha fatta da padrone che la tremenda scossa tellurica ha ridotto in un sacco di macerie decine e decine di case ed ha mietuto diverse centinaia di vite umane. Questo non è altro che l'

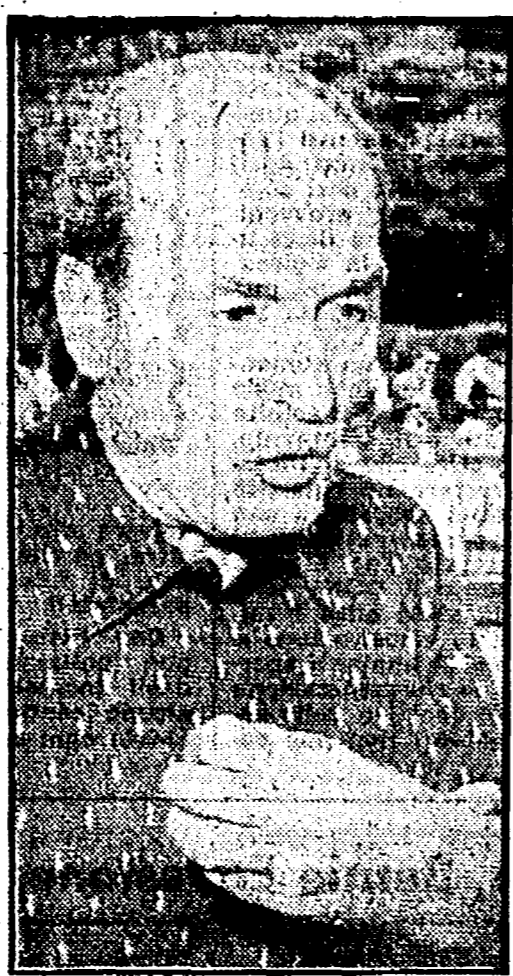

impronta lampante del mal governo, dello scandalo dei petroli, delle Casse di Risparmio e soprattutto della ormai famigerata Cassa del Mezzogiorno. Gli abitanti di quelle zone, che hanno sofferto poiché appartengono ad una Italia dimenticata da tutti, non saranno mai ripagati di quanto hanno dovuto sopportare dal dominio della D.C. «Detto questo mi resta un po' difficile non solo parlare di ciclismo, visto che non solo il C.T. della nazionale, ma anche di calcio che è lo sport-spettacolo che mi interessa do-

po le due ruote. La domenica, se non ho impegni per il mio lavoro, vado allo stadio e sono come ho già detto in altra occasione, un tifoso della Fiorentina. La mia «schedina»? Ve la illustro in sintesi. **ASCOLI-COMO:** X. I marchigiani hanno bisogno di punti come il pane ma il Como rinfrenato dalla vittoria con la Fiorentina strappa un punto. **CATANZARO-JUVENTUS:** 2. Sono un estimatore di Burgnich, ma la Juve ha ripreso a girare. **INTER-BOLOGNA:** X. Mi piacciono gli allenatori in possesso di temperamento e, quindi, sono per il pareggio. **NAPOLI-BRESCIA:** 1. Chi ferma i napoletani in questo momento? Nessuno. Tanto più in casa. **PERUGIA-CAGLIARI:** 1. Il Perugia deve recuperare e ne farà le spese il Cagliari. **PISTOIESE-AVELLINO:** 1. Tifo per i toscani e quindi sono per la loro vittoria incondizionata. **ROMA-UDINESE:** 1. I giallorossi devono rifarsi e migliore occasione... **TORINO-FIORENTINA:** X. L'ho già detto. Tifo per i viola e metto il pareggio. **CATANIA-CESENA:** 1. Uno secco perché in casa dei siciliani è difficile fare punti. **GENOVA-LAZIO:** 1.2. Metto la doppia poiché ci può stare di tutto, anche un pareggio. Però vogliono vincere tutte e due. **L.R. VICENZA-MILAN:** 2. C'è troppa differenza. I rossoneri hanno maggiore classe. **GIULIANOVA-SAMBENEDETTES:** X. Penso che un pareggio vada bene ai padroni di casa e agli ospiti. **LUCCHESE-CARRARESE:** X. Sono due squadre toscane e di conseguenza sono per la divisione dei punti.

Alfredo Martini

PARTITE DEL 30-11-80			
N	Squadra 1 ^a	Squadra 2 ^a	Concorso 15
1	Ascoli	Como	X
2	Catanzaro	Juventus	2
3	Inter	Bologna	X
4	Napoli	Brescia	1
5	Perugia	Cagliari	1
6	Pistoiese	Avellino	1
7	Roma	Udinese	1
8	Torino	Fiorentina	X
9	Catania	Cesena	1
10	Genoa	Lazio	1,2
11	L.R. Vicenza	Milan	X
12	Giulianova	Sambenedettese	X
13	Lucchese	Carrarese	X

La danzatrice dell'atelier Alfieri Rassegna musicale a Barberino

La solitaria geometria di Trisha Brown

Unica serata, unica performance - Niente musica, palcoscenico spoglio - A Prato repliche della compagnia Falco



Martha Graham

Gran settimana di danza a Firenze e dintorni. Mentre a Prato proseguono fino a domenica le repliche dello spettacolo della compagnia di Danza di Louis Falco, nel capoluogo il benemerito cinema Atelier Alfieri ha presentato in unica serata la performance solitaria di Trisha Brown. Tra le più prestigiose punte della danza d'oggi la Louis Falco Dance Company, tra le più prestigiose punte dell'esplorazione ai margini della danza, l'attività di Trisha. Punto in comune di partenza della scuola di Martha Graham e Merce Cunningham da cui la Brown si è staccata verso gli anni '60 per elaborare un modello personale, vicino alla sensibilità dei performers attivi nel mondo dell'avanguardia.

La sua «arte del corpo», ha completamente abbandonato i tradizionali riferimenti e obbliga lo spettatore a spogliarsi di ogni abitudine o pregiudizio. Le linee tracciate dal suo corpo sono indicazioni di una geometria che nasce dalla perfetta padronanza di sé e dalla contemporanea sintonia con il pubblico. Se infatti la tecnica è rigorosa e predefinita, l'idea di Danza si realizza soltanto negli stimoli che il pubblico fornisce volta a volta. Si tratta di un'improvvisazione strutturata» come la danzatrice stessa definisce il proprio lavoro. La rinuncia ad ogni alfabeto e ad ogni gratificante convenienza ha eliminato anche la musica, sostituita però, da non meno suggestivi apporti umani, quali la parola, il discorso, i suoi del proprio movimento.

Spiega anche nell'abbigliamento, la danzatrice sul nudo palcoscenico ha catturato comunque l'attenzione del pubblico, così numerosi in sala da decretare con la sola presenza il successo della serata. Peccato, non si replica: i «mercoledì dell'alfieri non concedono appelli».

Concerto grosso per strumenti e voci nel Mugello

Una intensa stagione del risveglio musicale - Significative esperienze in atto nel cinema - Il teatro comunale



Giancarlo Cardini

Che il Mugello stia vivendo una intensa stagione di risveglio culturale ce lo dimostra anche la rassegna «Gli strumenti della musica» in programma a Barberino di Mugello e che affianca significative esperienze già in atto nel cinema e nel teatro. I concerti si tengono al Teatro Comunale di Barberino e sono organizzati dalla Biblioteca comunale in collaborazione con alcune associazioni culturali. Il calendario è stato aperto dal flautista Roberto Fabbricani, a cui farà seguito mercoledì, alle ore 21, il gruppo strumentale «Hausmusik» con musiche di Ricolò, Vivaldi, Corelli, Telemann e Handel.

Terzo appuntamento giovedì 12 dicembre: a Barberino di Mugello è di scena l'Insieme Cameristico «Gli strumenti della musica» con musiche di Kreutzer, Giuliani, Molino, Ravel, Villa Lohse e Libert.

Il pianista Carlo Alberto Neri terrà un concerto lunedì 15 dicembre presentando composizioni di Beethoven, Chopin, Busotti e Neri. Il 20 dicembre appuntamento con il duo Ciro Scarpioni (clarino) e Stefano Ragni (pianoforte) con musiche di Weber, Büchchi, Fouldes, Bossini e Verdi. Il soprano Lilliana Poli sarà a Barberino giovedì 15 gennaio, dopo la sosta natalizia. L'accompagnerà al piano Ulla Casali e presenterà composizioni di Schumann, Fauré, Debussy, Schoenberg e De Falla.

Lunedì 19 gennaio toccherà al pianista Giancarlo Cardini con musiche di Salis, Cage, Stockhausen, Ciocci, Bonami, Busotti-Cardini. Un doveroso omaggio alla contemporanea.

Ultimo appuntamento lunedì 22 febbraio con il chitarrista Vincenzo Baldarelli che eseguirà pezzi di Paganini, Pannini, Donatoni e Giuliani.

Sono previsti anche concerti per le scuole. Il «Gruppo strumentale «Hausmusik» si esibirà il 3 e 4 dicembre. L'Insieme Cameristico «Gli strumenti della musica» l'11 e 13 dicembre.

Calcio
Serie A
(IX giornata di campionato, domani, ore 14.30)
Torino-Fiorentina, stadio Comunale
Pistoiese-Avellino, stadio Comunale

Serie B
(XII giornata, ore 14.30)
Lecce-Pisa, stadio Comunale

Serie C/1
(X giornata di campionato, ore 14.30)
Casale Empoli, stadio comunale
S. Angelo Lodigiano-Prato, stadio comunale

Girone B
Cosenza-Arezzo, stadio comunale
Livorno-Reggina, stadio «Ardenza»

Serie C/2
(X giornata di campionato, ore 14.30)
Lucchese-Carrarese, stadio «Porta Elisa»

Girone C
Cerreteese-Sangiiovannese, stadio Stabia

Guida alla domenica sportiva in Toscana

Rondinella-Siena (oggi) stadio Due Strade
Montecatini-Formia, stadio Comunale
Monteverchi-Casalotti, stadio «Brilli Peri»
Sansepolcro-Grosseto, stadio Comunale

Serie D
(XII giornata di campionato, ore 14.30)
Crottopelli-Rapallo, stadio Comunale
Massetto-Pescaia, stadio dei Marmi

Girone A
Pietrasanta-Viareggio, stadio Comunale
Girone D
Orbetello-Lodigiani, stadio Comunale
Romulea-Rufina, stadio Comunale
Torres-Cecina, stadio Comunale

Pallacanestro
(Maschile)
Serie A/1
(XIII giornata)
IB Bologna-Antonini, Palazzetto dello Sport

Pesaro
Girone E
Zetagas Pontedera-Piedone S.G. Valdarno
Africo Firenze-Hermalux Cus Pisa
Empoiese-Alcione Rapallo Carrara Basket-Viareggio (Femminile)

Serie B
(VII giornata)
Girone D
US Fermana-Basket femminile Porcari
G.S. Adriatico-Etruria Jans Pistoia
Jiimpia Polenghi Lombardo-US Olimpia Pesaro
SS Pallacanestro UISP Livorno-S. Marco Perugia

Serie C
(VII giornata)
S. Donato Gelax Lucca-Montecatini
Polisportiva Andrea del Sar-to-Virtus Lucca
Libertas Grosseto-Emu Marsciano
Acil Livorno-Fortitudo Spoleto

Pallavolo
Serie A/1
(IV giornata, oggi)
Cus Pisa-Catania

Il presidente del Grosseto mette all'asta la squadra

Chi ha duecento milioni di lire, ha detto, può assumere il controllo della società - Una mossa «in contropiede»

GROSSETO - Il presidente del Grosseto, squadra di calcio che milita nel campionato C-2, Alvaro Amarugi, ha dichiarato che l'attuale direzione del sodalizio è disposta a lasciare il posto ad altre persone interessate a prendere in mano le sorti della compagine maremmana. Alvaro Amarugi, ha indicato in 200 milioni la cifra necessaria al rilevamento della squadra. Chi è interessato a farsi avanti, metta mano ai portafogli, dice il presidente, e nel giro di una settimana. In caso contrario la vendita del Grosseto è revocata.

Quali le motivazioni che stanno alla base di questo annuncio che ha destato sorpresa tra gli sportivi grossetani? Una delle ipotesi è quella che il presidente Amarugi abbia voluto rispondere alle continue polemiche che hanno messo sotto accusa le scelte dirigenziali compiute nel passato e che sarebbero alla base degli scarsi risultati conseguiti dal bianco-rossi in campionato. Il Presidente e la direzione del sodalizio sportivo, quindi, con la messa in vendita del parco giocatori, alla cifra tutto sommato contenuta di 200 milioni (in grado di coprire la situazione debitoria), sembrano aver voluto giocare in «contropiede» un eventuale gruppo disposto a subentrare alla guida della squadra.

Un discorso quello della direzione del Grosseto molto esplicito. Se effettivamente esiste chi è disposto a farsi carico di oneri ed oneri ha sette giorni per venire in avanscoperta. Trascorso tale periodo, se nessuno si è fatto avanti, il capitolo di un cambio al vertice del «torelli» verrà accantonato definitivamente. L'annuncio della messa in vendita del Grosseto pare sia dovuto anche a dissapori veri e propri dissensi, tra il presidente Amarugi e il trainer Lamberto Pazzi. In seguito alle ultime non brillanti prestazioni della squadra in campionato. Comunque, vedremo tra una settimana quali saranno gli sviluppi della compra-vendita del Grosseto.

P. Z.

CONCORDE
CHIESINA UZZANESE (PT)
TEL. (057) 4129
DIREZIONE: TRINCIARELLI

aereazione, centralini elettronici, fantasmagoria di luci, fascino, novità, divertimento... è quanto ti offre il **CONCORDE** scoprirete un modo nuovo per DIVERTIRVI

FA.DA.CAR. s.r.l.

Via Pietrasantina, 18 - Telefono 48.657
PORTA NUOVA (Pisa)

Concessionaria auto

SOVIETICHE - GIAPPONESI BRASILIANE

ZAZ, imbattibile nel prezzo: 3.250.000
MOSKOVICH 4.030.000
LADA NIVA 4 x 4 9.500.000

COLT MITSUBISHI a 10 marzo
LAFER MP - La sportiva anni '30

ASSISTENZA - RICAMBI GARANTITI - CAPO OFFICINA SPECIALIZZATO: Rag. PAOLO FAPERDUE
Pagamenti 36 rate senza cambiali

I prezzi per tutti i modelli sono **CHIAVI IN MANO**

CASTELLI DEL GREVEPESEA

FATTORIE RIUNITE DEL CHIANTI CLASSICO

La grande cantina chiantigiana sulla via Grevigiana (Ponte di Gabbiano) tra Ferrone e Greve in Chianti - Telefono (055) 821.101 - 821.196 - è aperta nelle ore 8.30 - 12.15 - tutti i giorni feriali (compreso il sabato) per la vendita della «botte» ai privati consumatori dei suoi genuini e originali vini della zona classica.

PER I VOSTRI REGALI VI RICORDIAMO LE NOSTRE PRESTIGIOSE CONFEZIONI NATALIZIE

Editori Riuniti

Karl Marx
MANOSCRITTI DEL 1861-1863

A cura di Lorenzo Calabi, traduzione di Laura Comune Compagnone.
Finalmente in italiano gli scritti critici dell'economia politica immediatamente precedenti al Capitale.
L. 15.000

Nicola Badaloni
 DIALETTICA DEL CAPITALE

Il primo studio organico sui testi marxiani del 1861-1863.
L. 5.000

SIRENA
FIRENZE dal 1948

SI VENDONO A TUTTA NOSTRA E 29 ES. PARI... CITROEN... DA ORE 30 ANN.

VENTA RAFFAEL E CAS NG
Assistenza e Ricambi

È UN CONSIGLIO!
questo è il Vostro locale

Disoteca HAPPY DAY

SAN GIULIANO TERME
Aperto tutti i festivi
Pomeriggio e sera

Rinascita

il settimanale aperto al confronto critico impegnato in una molteplicità di direzioni attente ai fatti del giorno

Solo da noi troverete questi prezzi

ELETTROFORNITURE PISANE

Via Provinciale Calabrona 54/58
Tel. 0573.994 - GREZZANO (Pisa)

Ad 1 Km. dal Centro di Pisa - Ampio Parcheggio

QUALCOSA DI PIU' DI UN NEGOZIO

VENDITA DIRETTA AL PUBBLICO

A prezzi d'ingresso a rate senza cambiali tramite la Banca Popolare di Pisa e Pontedera

TV COLOR delle migliori marche

INDESIT - PHILIPS - TELEFUNKEN
a partire da

L. 390.000

SONO DISPONIBILI **CUCINE A LEGNA**

VASTISSIMO ASSORTIMENTO
AI MIGLIORI PREZZI DELLA TOSCANA

Assistenza garantita dalle fabbriche, ampio parcheggio. Prima di fare acquisti visitateci senza nessun impegno, ingresso libero

TROVERETE PREZZI BLOCCATI

SEDE LEGALE: Via Caduti di Cefalonia, 40
LABORATORIO: Via G. Bastianelli, 30
Tel. 0 41.77.09 - 0 43.07.83
50127 FIRENZE