

Appuntamenti

1° MAGGIO A MALTA — Il viaggio è organizzato dalla Touring Edit, via Goto 39. Durata 8 giorni; la partenza è prevista per il 26 aprile. La quota di partecipazione è di 420.000 lire più 20.000 lire di iscrizione. La somma comprende il viaggio in aereo, la sistemazione in albergo di 2 categoria (camere doppie con servizi), la pensione completa e i trasferimenti dall'aeroporto all'hotel. Per informazioni telefonare al 421941.

LETTURA ED INTERPRETAZIONE DELLE CARTE DEI TAROCCHI — Questo il tema di un seminario in sedi organizzate dal Cipa (largo Cairoli, 2). Altri corsi, sul rapporto tra carte e magia e astrologia esoterica e onoman-

ica, si svolgeranno sempre nella sede del Cipa. CORSO DI TAIJIQUAN — L'associazione Italia-Cina organizza un corso di Taijiquan, la ginnastica tradizionale cinese, tenuto da un maestro cinese temporaneamente in Italia. Il corso è articolato in 20 lezioni di 2 ore ciascuna per due volte a settimana. Per informazioni rivolgersi all'associazione in via del Seminario 87-103, oppure telefonare al 7690408 - 6797090 dalle 9 alle 13 e dalle 14 alle 18 tutti i giorni dal lunedì al venerdì.

Mostre

PALAZZO BRASCHI — È aperta al palazzo Braschi la mostra dedicata al pittore norvegese Edvard Munch, che comprende 250 opere tra dipinti, disegni, acquerelli, pastelli e grafica provenienti dal museo Munch di Oslo, dalla Galleria nazionale e da collezioni private norvegesi. La rassegna sarà aperta al pubblico fino all'11 maggio con i seguenti orari: 9-13; 17-19.30; domenica 9-13; lunedì chiuso.

MUSEI VATICANI (Viale Vaticano) — Nell'ultima do-

menica di aprile e maggio, visite guidate da studiosi specializzati ad alcuni reparti dei Musei Vaticani. Per prenotarsi, telefonare al n. 6984717. Le prenotazioni saranno accettate a partire dal 15 di ogni mese fino alle ore 13 del sabato precedente l'incontro.

Taccuino

Numeri utili Soccorso pubblico d'emergenza 112. Carabinieri 112. Questura centrale 4686. Vigili del fuoco 44444. Cri ambulanza 5100. Guardia medica 475674-1-2-3-4. Pronto soccorso oculistico: ospedale clinico 317041. Policlinico 490887. S. Camillo 5870. Sangue urgente 4956375. 7575893. Centro antiveneni 490663 (giorno). 4957972 (notte). Amed (assistenza medica domiciliare urgente diurna, notturna, festivi) 6810280. Laboratorio odontotecnico BR & C 312651.2.3. Farmacie di turno: zona centro 1921. Salario-Momentani 4922. Est 1923. Eur 1924. Aurelio-Fiam-

no 1925. Soccorso stradale Acil giorno e notte 116; viabilità 4212 - Acea guasti 5782241 - 5754315 - 57991 - Enel 3606581 - Gas pronto intervento 5107 - Nettezza urbana rimozione oggetti ingombranti 5403333 - Vigili urbani 67691 - Centro informazione disoccupati Cgil 770171.

Nozze d'oro I compagni Ester Scalon e Ezio Boni festeggiavano il loro cinquantimo anniversario di matrimonio. Alla felice coppia i migliori auguri della sezione Pci Porta San Giovanni, del comitato di gestione del Centro anziani di via La Spezia, del sindacato pensionati, della Federazione comunista e del-

Tv. locali

VIDEOUNO canale 59 15 Telenovela «Senorita Andrea»; 16 Il diretto con Mister Poldo; 16.40 Cartoni animati «Pegaso Kid»; 16.50 «La pietra di Marco Polo»; 17.00 «Telefilm solitario»; 18.30 «Telefilm «Missione Marchand»; 19.40 «19.40 Cristiani nella sinistra»; 20.30 «Sceneggiato «Marco Polo»; 20.30 «Speciale Mexico '86»; 23.05 «Pallacanestro».

canale 47 8 Cartoni «L'ape Magà»; 8.30 Cartoni «Pinochlo»; 9 Cartoni «Shogun»; 9.30 Cartoni «Vultus 5»; 10 Buongiorno donna; 12 «Novela «Leonela»; 13 Cartoni «Pinochlo»; 13.30 Cartoni «Ape Magà»; 13.50 «Servizi speciali GBR nella città»; 14.30 «Film «Stelle calde»; 16 Cartoni animati; 18.30 «Novela «Leonela»; 19.30 «Le comiche»; 20 «Puro sangue al galoppo»; 20.30 «Videogiornale»; 21 «Telefilm Sport, documentario»; 21.30 «A tutto goal Roma»; 22.30 «Servizi speciali GBR nella città»; 23 «Tra il pubblico e il privato»; Videogiornale.

canale 56 7 Cartoni animati; 8.20 «Telefilm»; 9.15 «Film «Telefonata a tre»; 10.55 «Cartoni animati»; 12.45 «Prima pagina»; 13.05 «U.L. rubrica»; 14.05 «Sceneggiato «The Doctors»; 14.55 «Telefilm «Operazione ledoro»; 16 Cartoni animati; 17.30 «Magnetoterapia Rometor»; 18.30 «U.L. rubrica»; 19 «Cartoni animati»; 19.30 «Sceneggiato «The Doctors»; 20.35 «Film «20 chili di guai... e una tonnellata di gioia» (1983). Regia: N. Jewison, con T. Curtis (Comm.); 22.20 «Telefilm «Operazione ledoro»; 23.15 «Telefilm»; 24 «Prima pagina»; 0.15 «Film «Il solitario di Rio Grande» (1972). Regia: H. Hathaway, con G. Peck, P. Quinn (Western).

Il partito

La Commissione della Cfc incaricata di valutare le proposte per la elezione dell'Ufficio di presidenza e del Collegio dei sindaci è convocata per oggi, martedì 22, alle ore 18 in Federazione. ASSEMBLEE — MONTEVERDE VECCHIO, alle ore 18, in sede, assemblea con la compagna Laura Forti; ATAC NORD, alle ore 17, in sede, assemblea con il compagno Sergio Roli; NUOVA TUSCOLANA, alle ore 18, riunione sul bilancio con il compagno Alvaro Jacobelli. ZONA — MAGLIANA, alle ore 18.30, attivo dei Segretari di sezione sulle Feste dell'Unità (C. Catania). Comitato regionale — È convocata, per oggi alle ore 16, presso la Sala stampa della Direzione in via delle Botteghe Oscure, la riunione del C. Regionale e della Crc con il seguente Ord. 1) Adempimenti per il Congresso Regionale e definizione del documento preparatorio; 2) Varie. (G. Berlinguer). CASTELLI — In federazione, alle ore 18, riunione gruppo eletti per il Consorzio di Gestione del Parco dei Castelli (Brunetti, Magni); CIAMPINO, alle ore 20, Cd (Magni). TIVOLI — RIANO, alle ore 20.30, Cd (Cavallotti); MONTELIBRETTI, alle ore 19.30, Cd (Gasbarri); TOR LUPARA, alle

ore 20, assemblea pubblica su SITA (De Vincenzi). VITERBO — MONTEFIASCOINE, alle ore 21, Cd (Barbieri). Raccolta di firme sulla legge di riforma dei concorsi Proseguono le iniziative nel territorio, organizzate in numerosi punti della città: la sezione STATALI, ha organizzato una raccolta presso la fermata metro EUR-FERMI, oggi martedì 22 dalle ore 7.30. La cellula ATAC di piazza Ragusa ha organizzato una raccolta davanti il deposito di piazza Ragusa, oggi martedì 22, dalle ore 8.30. I compagni della sede INAIL di via Antonio Pio, hanno organizzato una raccolta presso la stessa sede INAIL, giovedì 22 dalle ore 10. In VII Zona, la sezione CENTOCCELLE ABETI ha organizzato un punto di raccolta a via dei CASTANI, oggi martedì 22 dalle ore 16; la sezione ALESSANDRINA e la Fgci di zona, hanno organizzato un punto di raccolta lungo viale Alessandrino, mercoledì 23 dalle ore 16. In XI Zona, le sezioni ALBERONE, APPIO LATINO e APPIO NUOVO, hanno organizzato un punto di raccolta presso la sede del COLLOCAMENTI in via Raffaele de Cesare, mercoledì 23 dalle ore 9; i compa-

gni dell'Ospedale S. GIOVANNI hanno organizzato una raccolta presso l'Ospedale, giovedì 24 dalle ore 8. In XII Zona, le sezioni CASALBERNOCCHI, CASALPALOCCO, DRAGONA e S. GIORGIO hanno organizzato un punto di raccolta presso la sede STANDA di Acilia mercoledì 23 dalle ore 16.30. In III Zona, la sezione ITALIA, ha organizzato un punto di raccolta presso la sede UPIM in via Ravenna, mercoledì 23 dalle ore 16. I compagni della sezione UNIVERSITARIA, hanno organizzato un punto di raccolta presso la sede della BANCA dell'Università, giovedì 24 dalle ore 9. In V Zona, la sezione COLLI ANIENE, ha organizzato un punto di raccolta presso la nuova sede Cop, mercoledì 23 e giovedì 24 sempre dalle ore 17. In VI Zona, la sezione ENTI LOCALI ha organizzato una raccolta davanti l'ANAGRAFE in via Petroselli, mercoledì 23 e giovedì 24 sempre dalle ore 8. Le sezioni S. SABA e TESTACCIO, hanno organizzato un punto di raccolta presso la fermata metro di PORTA S. PAOLO (Piramide), giovedì 24 dalle ore 10. In VIII Zona, la sezione TORRELLAMONACA ha organizzato una raccolta presso la sede della Banca di Torrebellamonaca, giovedì 24 dalle ore 16.30.



# Una Regione capace di comunicare: IL LAZIO

Consiglio Regionale  
Presidente: GIROLAMO MECHELLI  
9 Commissioni Consiliari Permanenti

Giunta Regionale  
Presidente: SEBASTIANO MONTALI  
12 Assessori

A cura dell'Ufficio Diffusione Informazione Regionale

## Assessorato Demanio Patrimonio: PROGETTI E REALIZZAZIONI

### Indirizzi generali

L'Assessorato al Demanio, Patrimonio e Provveditorato sta portando a termine l'opera di ricomposizione, aggiornamento ed identificazione dell'intero settore, al fine di individuare la configurazione specifica di ogni bene e il livello dei rapporti con l'intero sistema ed il grado di potenzialità d'uso riconoscibile. Nel corso di questo lavoro si è avuto modo di enucleare categorie di beni patrimoniali disponibili già in possesso dei requisiti per un loro breve riutilizzo a breve, ovvero di una loro vendita o permuta. C'è da registrare che durante i lavori di ricognizione, sono state individuate inadempienze, ritardi e comportamenti omissivi di alcuni soggetti già obbligati per legge ad assolvere a compiti che finora non hanno assolto. Ci riferiamo a quella categoria di beni per i quali, dato il loro stato giuridico, in caso di alienazione senza riconversione, occorre effettuare il versamento dei corrispettivi sull'apposito fondo comune alle Regioni. E ci riferiamo in particolare modo alla inderogabile necessità di dare attuazione alla L.R. n. 13/84 (quella relativa alla utilizzazione dei beni patrimoniali dell'ex Opera Nazionale Combattenti trasferiti alla regione Lazio, sulla quale, attraverso anche recenti dichiarazioni, ho puntualizzato la linea da seguire sopra citata. Particolare attenzione sarà tenuta da questo Assessorato alla vasta problematica dei beni forestali, la cui gestione, è nostro intendimento affidare ad Aziende interregionali secondo quanto stabilito dall'art. 8 del D.P.R. 616. Sarà poi impegno nostro avviare altresì la formazione di programmi per la gestione dei patrimoni silvo-pastorali dei Comuni e di altri Enti. Intendiamo inoltre sottolineare che riguardo alle iniziative finalizzate all'acquisizione ed edificazione di immobili destinati a fini istituzionali, sarà necessario che l'azione mirante ad avocare alla Presidenza della Giunta tali iniziative, dovrà essere al più presto ricondotta entro termini meno ampi. Per finire questa parte

introduttiva vogliamo ricordare che in riferimento ai beni acquisiti dalla Regione e consegnati provvisoriamente ai Comuni ai sensi dell'art. 117 del D.P.R. 616, riteniamo che debba essere promulgato un apposito provvedimento legislativo. **Proposte operative** Per quanto il lavoro svolto finora ancora non ha avuto il suo completamento, è stato possibile individuare alcune proposte che ci sembrano del tutto consona a quell'obiettivo di dare alla politica del Patrimonio Regionale un volto reale. Ci riferiamo in particolare ad una serie di finalità che si possono sintetizzare in sei punti: 1) Alienazione di beni ritenuti agibili ed abitabili; 2) Restauro di beni immobili fatiscenti e successiva utilizzazione diretta o vendita; 3) Recupero urbanistico dei beni immobili ubicati in zone vincolate dagli strumenti urbanistici vigenti e non muniti di regolari licenze o concessioni o autorizzazioni al fine di riutilizzo o vendita; 4) Ristrutturazione — ove possibile — dei beni immobili attualmente in uso ad amministrazioni locali-stiche di interesse regionale; 5) Recupero dei beni immobili abusivamente occupati, per successivo riutilizzo, vendita o permuta; 6) Perfezionamento delle procedure espropriative in corso per consentire riutilizzo, vendita o permuta. Perché queste proposte operative possano diventare realmente operanti, sarà necessaria una aggiornata sistemazione dell'intero patrimonio disponibile sia per classi di titolarità che per livelli di formalizzazione. In tal modo si potrà avere una classificazione di: a) Beni prontamente e pienamente disponibili, idonei e utilizzabili o vendibili; b) Beni la cui acquisizione non è stata formalizzata; c) Beni la cui immissione in proprietà è avvenuta non in base ad un bilancio di liquidazione finale dell'Ente di provenienza; d) Beni la cui consegna non è mai stata perfezionata. Affinché questi processi

### L'assessore Mancini: «Un diverso uso del patrimonio»

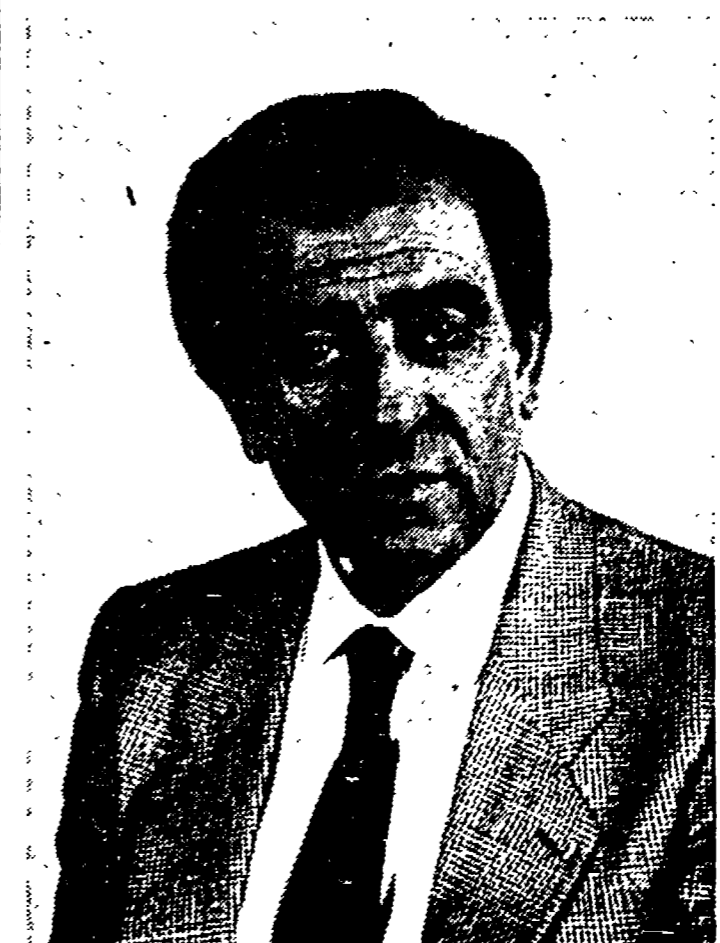

On. Lamberto Mancini Assessore al Demanio Patrimonio

L'importanza che una iniziativa politica del Patrimonio e del Demanio sta assumendo non solo a livello di Regione Lazio, ma in genere di tutti gli enti elettivi, è la migliore testimonianza che su questo terreno non bisogna più pensare che basti procedere ad una ricognizione statistica dei beni in possesso degli enti elettivi, per garantirne, laddove sia possibile, una velleitaria estuacina. Questo modo di vedere, appartiene secondo me al passato, a quel passato in cui gli enti locali e lo Stato, si limitavano semplicemente a gestire l'esistente in maniera passiva, senza considerare le potenzialità di investimento che un uso del patrimonio e demanio, secondo le specifiche funzionali, potevano avere. In realtà l'enorme capitolo del patrimonio e del demanio regionale, costituito dalle foreste, dalle cave, dalle miniere, dalla notevole massa dei beni ceduti dagli enti soppressi, unto al capitolo altrettanto importante del demanio marittimo, lacuale e fluviale, costituisce il punto di riferimento essenziale per innovare totalmente l'intervento pubblico in tale settore. Non che ritenga attuabile, nel breve spazio di qualche anno, la ristrutturazione profonda dell'intero comparto, ma certo è che da una sua diversa destinazione ed uso, dipende in buona parte non il semplice futuro del patrimonio e demanio, ad esempio, una diversa politica della casa che in tal senso potrebbe portare avanti la Regione Lazio, una risposta

regionali, oltre a garantire ai cittadini un punto di riferimento necessario per poter esprimere in modo razionale tutti i loro bisogni, le loro richieste, forniscano un notevole deterrente a tutti quei problemi del traffico che, con l'attuale dispersiva dislocazione degli uffici regionali, indubbiamente sono venuti a crearsi. Vorrei sottolineare inoltre l'enorme contributo che la Regione Lazio e l'Assessorato al Patrimonio e Demanio in particolare, possono dare sia sul terreno di una più incisiva ed ottimale utilizzazione dei Centri di Formazione Professionale sia su quello di una appropriata politica di alienazione degli immobili di proprietà regionale a favore di tutti quei comuni che per lo svolgimento migliore delle loro attività, per una più puntuale risposta alle numerose istanze che i cittadini esprimono, hanno bisogno di maggiori strutture. Un capitolo a parte merita l'ampia questione relativa ai beni regionali abusivamente occupati o in stato di quasi totale distacco. Riguardo a questo problema credo che la risposta che bisogna dare deve essere univoca, e cioè di valutazione attenta alle diverse situazioni, allo scopo di adottare una serie di interventi che tutelino, allo stesso tempo, sia la qualità del patrimonio regionale che i giusti diritti maturati dai cittadini, ovviamente su un piano di perfezione equità. Sempre nell'ambito di un più ottimale utilizzo delle proprietà della Regione, sarebbe opportuno un inserimento delle stesse nell'area di intervento del Pim (Piani integrati mediterranei), in maniera tale da integrare armonicamente il contributo della regione con quello della Cee. Un altro aspetto dell'intervento dell'Ente Regione che in questi ultimi tempi va assumendo una notevole importanza riguarda la salvaguardia del litorale laziale, la famosa questione del ripescamento. A mio avviso un intervento tampone, quale è quello di prelevare sabbia da un luogo per metterla in un altro, non risolve minimamente il problema, dato che alla prima mareggiata ci ritroveremo nelle stesse condizioni di prima. La soluzione più razionale sarebbe un intervento di tipo misto, ripescamento morbido in quelle zone soggette saltuariamente al fenomeno erosivo, ripescamento duro in quelle più frequentemente esposte e tale fenomeno. Questi in sintesi i punti che l'Assessorato al Patrimonio Demanio intende portare avanti al fine di conciliare la esigenza di salvaguardia con quella di investimento produttivo dei beni di proprietà regionale.

Abbonatevi a  
**L'Unità**