

Roma e i centri anziani Sono 64, sparsi nelle 20 circoscrizioni. Hanno oltre 50mila iscritti. Ma non bastano più. Dopo i 56 inaugurati dalle giunte di sinistra, tre anni quasi fallimentari di gestione del pentapartito. E la domanda è destinata a crescere

La terza età cerca casa disperatamente



Non più vissuti come luoghi da ultima spiaggia per il rifugio della solitudine, pur ridotti al lumicino, i centri anziani romani stanno vivendo una stagione di rilancio. Sono 64, di cui 56 aperti durante i dieci anni di giunte di sinistra, distribuiti nelle XX circoscrizioni. Non bastano più. La domanda cresce.

un po' ovunque. Oltre 50mila gli iscritti con una popolazione anziana che supera le 600.000 unità. Si moltiplicano le iniziative, dall'università per la terza età ai corsi di ginnastica. Ma il Comune spende sempre meno per l'assistenza sociale favorendo la lenta avanzata delle strutture private.

Sono pochi, piccoli, spesso trascurati dal bilancio comunale, ricavati da ex scuole abbandonate o da vecchi uffici comunali. Ma la domanda aumenta. 64 centri anziani, più o meno uniformemente distribuiti nelle XX circoscrizioni, con oltre 600.000 persone nella capitale oltre i 65 anni (il 20% del totale) non bastano più. Nati dodici anni fa, sulla scia della prima ventata di decentramento, hanno subito un colpo di freno nella stagione del pentapartito. Dei 64 esistenti, 56 sono stati inaugurati durante i dieci anni delle giunte di sinistra, solo 8 nei tre anni caratterizzati da sindaci democristiani.

Negli anni in cui è cambiato radicalmente l'accesso alla terza età e il modo stesso degli anziani di rapportarsi con i centri, la carenza di strutture fa da padrona. Oltre 50.000 iscritti, con una media che sfiora i mille per centro, ma con stabili al limite, come a via Capralia al Tufello e a via Salaria, o da ripensare, come quello di via Alfonso Di Legge a Colle di Mezzo in XII circoscrizione. Tutto ciò quando da una fruizione passiva del-

l'assistenza l'anziano è passato ad una rivendicazione sempre più perentoria dei propri diritti. Nei centri anziani oggi si chiede l'integrazione nella società, reclamando diritti e accettando di buon grado i doveri - dice Maria Morante, fino all'ultimo congresso responsabile previdenza delle federazione del Pci.

Cambia anche l'immagine complessiva. Smesso il panno logoro di luoghi frequentati dagli uomini soltanto per giocare a carte e dalle donne per fuggire la solitudine, oggi i centri anziani sono diventati spazi per attività polivalenti: nel centro di Tor di Nona lo scorso anno è stato attivato un corso di oreficeria, a via Comodilla alla Garbatella, Francesco Mercati, 79 anni, artista del pennello, insegna a dipingere ad altri 15 anziani, a Spinaceto spesso organizzano concerti di musica classica. Un po' dappertutto, poi, si fanno corsi di ginnastica e di educazione sanitaria. E soprattutto le donne si recano nei centri diurni curate nell'aspetto - con la stessa dovizia che usavano quando avevano

addirittura gli ultrasessantacinquenni sfiorano il 9%. Ma permangono enormi barriere architettoniche e la tendenza a considerare i centri anziani come luoghi avulsi dal contesto dei quartieri. Proprio in questi anni si è andato moltiplicando il numero delle case di riposo private, e ha avuto grosse battute d'arresto la legge sull'assistenza domiciliare.

Le cooperative che curano l'assistenza domiciliare sono attrezzate per il supporto socio-psicologico dell'anziano ma non per quello sanitario - continua Maria Morante - C'è bisogno di day hospital, di case albergo e non case di riposo per non ghettizzare o ospedalizzare chi ha bisogno di cure. C'è sicuramente qualcosa da rivedere. In V circoscrizione con una popolazione anziana inferiore al 16%, ci sono ben otto centri anziani dislocati al Collatino, Pietralata, Ponte Mammolo, San Basilio, Settecamini, Tiburtino e Tor Cervara. Ma c'è anche chi a Castel Verde o al Tornino sud ne chiede da tempo l'apertura. A via Pullino, alla Garbatella attendono gli arredi da mesi. Il centro è pronto ma mancano i soldi.

Popolazione residente a Roma al 31-12-1981 per età e circoscrizioni (in %)

| Circoscrizione | 75 e oltre | | | | | | | | | | | | | | | | | Totale | % | V.A. |
|----------------------|------------|-----|------|-------|-------|-------|-------|-------|-------|-------|-------|-------|-------|-------|-------|-------|-------|--------|-----------|------|
| | 0-2 | 3-5 | 6-10 | 11-14 | 15-18 | 20-24 | 25-29 | 30-34 | 35-39 | 40-44 | 45-49 | 50-54 | 55-59 | 60-64 | 65-69 | 70-74 | oltre | | | |
| I | 2,0 | 2,2 | 4,6 | 4,2 | 6,0 | 7,4 | 7,2 | 7,1 | 6,9 | 7,1 | 6,4 | 6,7 | 6,9 | 5,4 | 6,0 | 5,5 | 6,4 | 100,0 | 161.066 | |
| II | 1,8 | 2,2 | 5,0 | 4,7 | 6,5 | 6,5 | 6,2 | 6,2 | 6,2 | 7,0 | 6,4 | 6,9 | 7,4 | 5,9 | 6,5 | 5,7 | 6,9 | 100,0 | 186.720 | |
| III | 2,0 | 2,4 | 5,3 | 4,6 | 6,3 | 7,0 | 6,7 | 6,7 | 6,5 | 6,7 | 6,1 | 6,7 | 7,0 | 5,6 | 6,4 | 5,7 | 6,3 | 100,0 | 78.070 | |
| IV | 2,7 | 3,6 | 7,6 | 6,4 | 8,2 | 6,9 | 6,7 | 7,7 | 7,7 | 7,9 | 6,8 | 6,6 | 6,2 | 4,2 | 4,0 | 3,0 | 3,7 | 100,0 | 209.366 | |
| V | 3,2 | 4,0 | 8,7 | 7,0 | 8,8 | 7,6 | 7,4 | 8,0 | 7,6 | 7,7 | 7,1 | 6,3 | 5,2 | 3,4 | 3,1 | 2,3 | 2,5 | 100,0 | 160.106 | |
| VI | 2,7 | 3,3 | 7,2 | 6,3 | 8,9 | 7,7 | 7,0 | 6,9 | 6,4 | 7,3 | 7,2 | 7,2 | 6,5 | 4,3 | 4,2 | 3,1 | 3,8 | 100,0 | 176.730 | |
| VII | 3,3 | 3,7 | 7,5 | 6,5 | 9,1 | 8,9 | 7,9 | 7,4 | 6,2 | 6,8 | 6,9 | 6,9 | 6,1 | 4,0 | 3,6 | 2,7 | 3,1 | 100,0 | 146.532 | |
| VIII | 4,3 | 4,9 | 8,9 | 7,3 | 9,8 | 8,7 | 8,6 | 8,2 | 6,6 | 7,0 | 6,4 | 5,6 | 4,6 | 2,6 | 2,6 | 1,9 | 1,7 | 100,0 | 144.974 | |
| IX | 2,2 | 2,7 | 6,0 | 5,3 | 7,1 | 6,6 | 6,3 | 6,7 | 6,6 | 7,1 | 6,5 | 6,9 | 6,9 | 5,6 | 6,0 | 5,1 | 6,1 | 100,0 | 181.788 | |
| X | 2,9 | 3,6 | 7,9 | 6,8 | 9,0 | 7,4 | 6,9 | 7,4 | 7,0 | 7,7 | 7,3 | 6,7 | 5,9 | 4,0 | 3,7 | 2,8 | 3,0 | 100,0 | 181.888 | |
| XI | 2,4 | 3,1 | 6,6 | 5,8 | 8,1 | 7,1 | 6,7 | 7,0 | 6,9 | 7,4 | 6,7 | 6,9 | 7,0 | 5,1 | 5,0 | 3,8 | 4,4 | 100,0 | 157.391 | |
| XII | 3,1 | 3,4 | 7,7 | 7,2 | 10,3 | 8,5 | 7,3 | 7,2 | 6,9 | 7,7 | 7,1 | 6,9 | 5,8 | 3,5 | 2,9 | 2,0 | 2,5 | 100,0 | 96.936 | |
| XIII | 3,5 | 4,2 | 9,0 | 7,8 | 9,3 | 7,8 | 7,5 | 8,0 | 7,8 | 8,2 | 6,6 | 5,5 | 4,5 | 3,0 | 2,8 | 2,2 | 2,5 | 100,0 | 175.443 | |
| XIV | 3,8 | 4,5 | 8,9 | 7,4 | 9,0 | 7,9 | 7,7 | 7,9 | 7,1 | 7,4 | 6,3 | 5,5 | 4,7 | 3,4 | 3,1 | 2,5 | 2,9 | 100,0 | 37.492 | |
| XV | 2,9 | 3,8 | 8,9 | 7,8 | 9,0 | 7,0 | 6,4 | 7,5 | 8,2 | 8,5 | 7,5 | 6,3 | 5,0 | 3,3 | 3,0 | 2,4 | 2,7 | 100,0 | 170.899 | |
| XVI | 2,3 | 2,9 | 6,8 | 6,4 | 8,4 | 7,1 | 6,4 | 6,7 | 6,9 | 8,0 | 7,4 | 7,1 | 6,7 | 4,6 | 4,5 | 3,4 | 4,4 | 100,0 | 175.627 | |
| XVII | 2,0 | 2,3 | 5,2 | 4,8 | 6,5 | 6,3 | 6,0 | 6,1 | 6,5 | 7,0 | 6,7 | 6,8 | 7,2 | 5,8 | 6,2 | 5,8 | 6,8 | 100,0 | 103.407 | |
| XVIII | 2,8 | 3,4 | 7,2 | 6,5 | 8,3 | 7,5 | 6,9 | 7,2 | 7,0 | 7,7 | 7,2 | 6,9 | 6,2 | 4,1 | 4,0 | 3,2 | 3,9 | 100,0 | 141.110 | |
| XIX | 2,7 | 3,3 | 7,2 | 6,8 | 8,9 | 7,6 | 6,8 | 7,0 | 6,8 | 7,7 | 7,2 | 6,8 | 6,1 | 4,1 | 4,0 | 3,1 | 3,9 | 100,0 | 169.596 | |
| XX | 3,0 | 3,5 | 7,5 | 6,8 | 8,8 | 7,5 | 7,1 | 7,4 | 7,4 | 8,1 | 7,3 | 6,6 | 5,9 | 3,7 | 3,3 | 2,7 | 3,4 | 100,0 | 131.843 | |
| Pop. non localizzata | 3,4 | 4,0 | 8,2 | 6,8 | 8,8 | 7,4 | 6,9 | 7,8 | 7,8 | 8,0 | 6,5 | 6,0 | 5,3 | 3,6 | 3,6 | 2,8 | 3,3 | 100,0 | 23.084 | |
| Totale | 2,8 | 3,4 | 7,2 | 6,3 | 8,3 | 7,4 | 6,9 | 7,2 | 7,0 | 7,6 | 6,9 | 6,6 | 6,1 | 4,3 | 4,2 | 3,4 | 4,4 | 100,0 | 2.983.440 | |

I CIRCOSCRIZIONE

- COLONNA**
Vicolo de Buro, 161/a
00186 - Tel. 67103365
- ESQUILINO**
Via S. Quintino, 11
00185 - Tel. 7673041
- MONTI**
Largo Corrado Ricci, 40
00184 - Tel. 6787992
- PONTE**
Corso Vittorio Emanuele, 304
00186 - Tel. 6548519
- TESTACCIO**
Piazza Giustiniani, 4
00153 - Tel. 5759961
- Vicolo S. Maria in Trastevere, 23**
- II CIRCOSCRIZIONE**
SALARIA
Via Salaria, 144
00198 - Tel. 852348
- III CIRCOSCRIZIONE**
NOMENTANO
Via Spallanzani, 1
00181 - Tel. 4444693
- S. LORENZO**
Via del Voiaci, 82
00185 - Tel. 4951224
- IV CIRCOSCRIZIONE**
CASTEL GIUBILEO
Via S. Basilio, 294
00139 - Tel. 8181302
- PONTE MAMMOLO**
Via Aguzzano, 9
00137 - Tel. 8173851
- TUFELLO**
Via Capralia, 17
00199 - Tel. 8180994
- V CIRCOSCRIZIONE**
COLLATINO
Via Cesana, 30
00159 - Tel. 4371850
- PIETRALATA**
Via Pomona, 59
00169 - Tel. 4503568
- VIA S. BENEDETTO, 23**
00157 - Tel. 4373603
- PONTE MAMMOLO**
Via Luigi Speroni, 3
00156 - Tel. 4126675
- SAN BASILIO**
Via Pergola, 19

GLI INDIRIZZI DEI CENTRI ANZIANI

- 00158 - Tel. 4125836
SETTECAMINI
Via Rubellia, 7
00131 - Tel. 4090135
- TIBURTINO**
Via D. De Dominicis, 2
00169 - Tel. 4372829
- TOR CERVARA**
Via Meuccio Ruini, 45
00185 - Tel. 466312
- VI CIRCOSCRIZIONE**
PRENESTINO
Via Preneestina, 351
00177 - Tel. 2711700
- LABICANO**
Via degli Angeli, 159
00175 - Tel. 7663612
- VIA LUIGI DE MAGISTRIS, 21**
00178 - Tel. 2714620
- VII CIRCOSCRIZIONE**
ALESSANDRINO
Via Ugento, 7-11
00171 - Tel. 255680
- CENTOCELLE**
Via degli Acari, 57
00172 - Tel. 2815441
- TOR SAPIENZA**
Via G. Morandi
00155 - Tel. 2278595
- VIA DI TOR SAPIENZA**
00166 - Tel. 223416
- VIII CIRCOSCRIZIONE**
BORGHESIANA
Via Massa Sillani, 7
00132 - Tel. 261475
- DON BOSCO**
Via di Torre Spaccata, 157
00169 - Tel. 2678594
- TORRE MAURA**
Via delle Canapiglie, 136
00169 - Tel. 261475
- IX CIRCOSCRIZIONE**
APPIO LATINO
Via Appia Nuova, 522-bis
00183 - Tel. 787398
- TUSCOLANO**
Via La Spezia, 30
00182 - Tel. 7930
- VIA IBERIA ex OMNI**
- X CIRCOSCRIZIONE**
APPIO PIGNATELLI
Via San Carlo da Sezza, 3
00178 - Tel. 7485531
- DON BOSCO**
Piazza Cinesotta, 11
00174 - Tel. 7485531
- XI CIRCOSCRIZIONE**
ARDEATINO
Viale Pio della Mirandola, 48
Tel. 517971
- OSTIENSE**
Via di Comodilla, 15
00145 - Tel. 5775046
- XII CIRCOSCRIZIONE**
DECIMA
Via R. Lordi, 7
00144 - Tel. 5924046
- COLLE DI MEZZO**
Via A. di Legge, 39
00143 - Tel. 5014108
- VITINIA**
Via Germano
LAURENTINO
Via Laurentina, 631
00143 - Tel. 5913594
- SPINACETO**
Via Ettore Arena, 206
00128 - Tel. 6481118
- XIII CIRCOSCRIZIONE**
ACILIA NORD
Via C. Casini, 8
00126 - Tel. 5623950
- ACILIA SUD**
Via Guido Biagi
00135 - Tel. 5623950
- LIDO DI OSTIA**
Via Claudio, 3
00050 - Tel. 5600727
- XIV CIRCOSCRIZIONE**
FIUMICINO
Via Oder, 1
00054 - Tel. 6454198
- PASSOSCURO**
Via Serrenti
- XV CIRCOSCRIZIONE**
- PORTUENSE**
Via Seravezza, 2
00149 - Tel. 5233827
- VIA YALIANA, 7-9**
00146 - Tel. 5264305
- VIA DEGLI IRLANDESI, 47**
00149 - Tel. 6811277
- VIA DEI PAPPARACCHI, 22**
00146 - Tel. 5264305
- XVI CIRCOSCRIZIONE**
AURELIO
Via Aurelia, 1464
00166 - Tel. 536663
- GIANCOLENSE**
Via Vitellia, 78
00152 - Tel. 532307
- XVII CIRCOSCRIZIONE**
BORGIO
Borgio Vittorio, 84
00183 - Tel. 6541981
- PRATI**
Via Sabotino, 7
00195 - Tel. 351931
- TRIONFALE**
Via Vittor Pisani, 11
00136 - Tel. 326489
- XVIII CIRCOSCRIZIONE**
AURELIO
Via del Crocifisso, 19
00166 - Tel. 5373340
- BORGHESIANA**
Via Adriano, 1
00166 - Tel. 6225967
- XIX CIRCOSCRIZIONE**
OTTAVIA
Via Trionfale, 11556
00135 - Tel. 3013651
- PRIMAVERLE**
Via Jacomini, 7
00167 - Tel. 3265767
- TRIONFALE**
Via Trionfale, 9069
00135 - Tel. 3378866
- VIA VENTURA, 60**
00167 - Tel. 6266241
- XX CIRCOSCRIZIONE**
LABARO
Via delle Galline Bianche, 131
00188 - Tel. 318801
- LA GIUSTINIANA**
Via Rocco Santoliquido, 88
Tel. 3765802

Acqua Marcia 111 miliardi per il palazzo del Tritone

Continuano le grandi manovre immobiliari nel centro di Roma. Questa volta a passare di mano è stato il grande palazzo che fa angolo fra via del Tritone e piazza Poli. Il grande edificio era di proprietà della società «Acqua Marcia» ed è stato venduto per 111 miliardi ad una società del gruppo Ina, la «Sace», che si occupa di crediti per l'esportazione. Le vicende del palazzo sono state in bilico per molti mesi. Prima sembrava che dovesse finire a far parte dei beni del Senato, infine, pochi giorni fa, l'annuncio dell'accordo con la Sace. L'operazione rientra nel piano di ristrutturazione dell'«Acqua Marcia», che si trova in gravi difficoltà economiche. Qualche tempo fa aveva ceduto il pacchetto della Cogefar, la società che sta ristrutturando lo stadio Olimpico, ad una impresa del gruppo Fiat, la Impresit. Per l'edificio di piazza Poli la Sace ha versato un anticipo di venticinque miliardi.

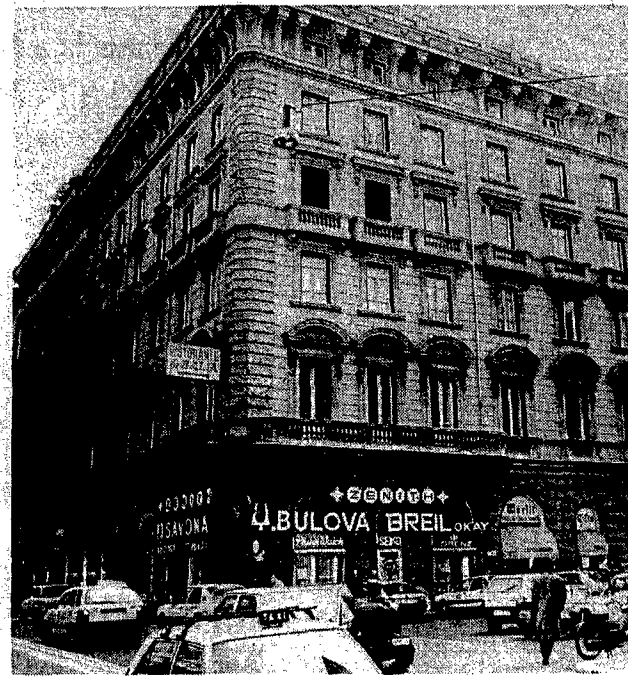

Al via le manifestazioni in bici di «Primavera ciclistica» Dalle Terme di Caracalla a Fiano Quattro giorni di festa su due ruote

CLAUDIA ARLETTI
Quattro giorni all'insegna della bicicletta. A partire dal 22 aprile, la città sarà letteralmente invasa dai ciclisti. Quattro giorni su due ruote organizzati dal gruppo sportivo l'Unità con la collaborazione del quartiere San Lorenzo e il patrocinio della Regione Lazio, del Comune e della Provincia, nell'ambito della più ampia manifestazione di Primavera ciclistica. Giochi, spettacoli, esibizioni, fiaccolate. Tutto ruoterà intorno alla bicicletta. Nel quartiere di San Lorenzo, verrà anche organizzata una vera e propria fiera delle due ruote: in vetrina, per giorni interi, il meglio e il nuovo del ciclismo. La fiera aprirà i battenti sabato 22 aprile alle 16.00. Domenica sarà la giornata

di quasi quattrocento concorrenti. La partenza è prevista il 25 aprile alle 9.00 da via delle Terme di Caracalla. La premiazione dei vincitori avverrà intorno alle 13, a gara appena terminata. Lunedì invece sarà una giornata di relativa calma. Alle 20 è prevista nel quartiere di San Lorenzo una festa popolare con spettacoli folkloristici. Le quattro giornate, inoltre, saranno «infarcite» con spettacoli di vario genere, soprattutto esibizioni sportive. Sabato 22 aprile, primo giorno delle manifestazioni, alle 20 sono previsti spettacoli di ciclismo acrobatico in piazza di Spagna e in piazza Campo dei Fiori. In programma, inoltre, ci sono gare Bmx, tornei di calcio e l'organizzazione di vari giochi per le strade e i campi allestiti nel quartiere di San Lorenzo.

Le manifestazioni legate al Gran Premio della Liberazione dureranno quattro giorni, a partire da sabato 22 aprile. Ecco, giorno per giorno, il programma delle iniziative. **Sabato 22.** In piazza del Parco dei Caduti del 19 luglio 1943 (quartiere di San Lorenzo), alle 16 è prevista l'apertura della Fiera del ciclismo. Sempre nel pomeriggio, gare Bmx, tornei di calcio ed esibizioni sportive. Alle 20, in piazza di Spagna e in piazza Campo dei Fiori, esibizioni di ciclismo acrobatico. **Domenica 23 aprile.** Alle 7.30, raduno dei ciclisti in via Valle delle Camene per le iscrizioni ai diversi percorsi (turistico, amatoriale, agonistico) con meta Fiano Romano. Partenza alle 9 dal Circo Massimo. Raccolta di firme per la Carta dei diritti del ciclista e per le piste ciclabili in città. Fiaccolata notturna a conclusione della giornata. **Lunedì 24 aprile.** Alle 16, ripresa dei giochi nel quartiere di San Lorenzo, alle 17, in piazza del Parco dei Caduti del 19 luglio 1943, inizio operazioni di punzonatura del Gran Premio della Liberazione. Alle 20, festa popolare in San Lorenzo con spettacoli di folklore. **Martedì 25 aprile.** Alle 9, partenza del Gran Premio della Liberazione da via delle Terme di Caracalla. Intorno alle 13, sempre in via delle Terme di Caracalla, è prevista la premiazione dei vincitori. In San Lorenzo prosegue il programma dei giochi.