

Quartieri al voto

In viaggio nelle venti «città»

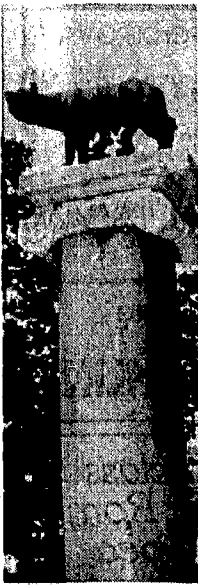

XIX in cifre

Parchi e giardini pubblici per mq 31.842  
 Scuole pubbliche: materne e asili nido 14, elementari 31, medie 17, superiori 4  
 Ospedali: 3  
 Consulenti per l'infanzia: 6  
 Biblioteche: 2  
 Condotte mediche: 4  
 Farmacie: 14  
 Ambulatori: 6  
 Mercati, supermercati e grandi magazzini: 8  
 Linee di trasporto pubblico: 7  
 Chiese cattoliche: 9  
 Teatri e sale cinematografiche: 6  
 Commissariati ps e Stazioni cc: 6

XX in cifre

Parchi e giardini pubblici per mq 714.103  
 Scuole pubbliche: materne e asili nido 20, elementari 33, medie 18, superiori 4  
 Ospedali: 2  
 Consulenti per l'infanzia: 1  
 Condotte mediche: 5  
 Farmacie: 9  
 Ambulatori: 1  
 Case di cura e ospizi: 11  
 Mercati, supermercati e grandi magazzini: 3  
 Linee di trasporto pubblico: 14  
 Chiese cattoliche: 11  
 Uffici pubblici: 3  
 Teatri e sale cinematografiche: 4  
 Commissariati ps e Stazioni cc: 6

IV in cifre

Parchi e giardini pubblici per mq 249.058  
 Scuole pubbliche: materne e asili nido 19, elementari 26, medie 19, superiori 3  
 Ospedali: 1  
 Consulenti per l'infanzia: 3  
 Condotte mediche: 5  
 Farmacie: 12  
 Ambulatori: 1  
 Case di cura e ospizi: 10  
 Mercati, supermercati e grandi magazzini: 14  
 Linee di trasporto pubblico: 17  
 Chiese cattoliche: 9  
 Chiese per altri culti: 1  
 Teatri e sale cinematografiche: 5  
 Commissariati ps e Stazioni cc: 5

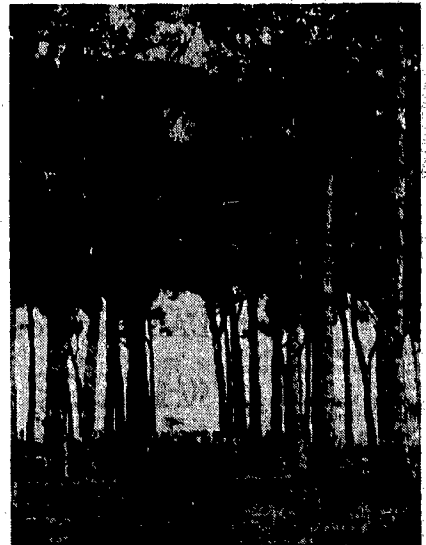
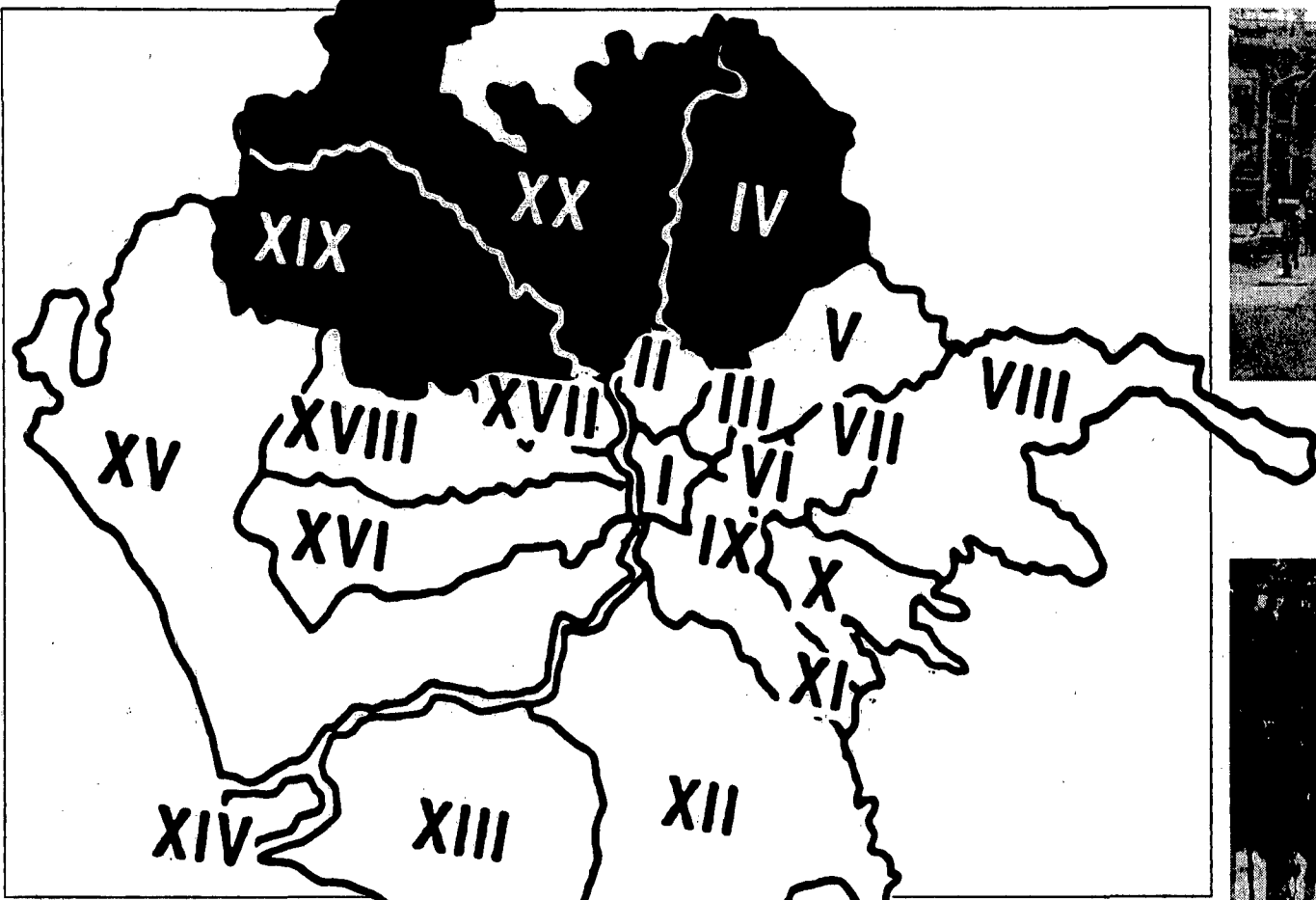

Aurelia, Trionfale, Cassia e Flaminia, Salaria, Nomentana, Tiburtina Dal Pineto all'Aniene

Tre grandi zone e i loro problemi Borgate e traffico in XIX, Mondiali in XX, servizi, viabilità e ambiente in IV

Una «spina verde» da difendere e le lotte per i diritti

STEFANO POLACCHI

Una «spina verde», dal Pineto al Parco di Veio, collega la XIX circoscrizione alla ventesima. Una fascia d'asfalto, l'Olimpica, unisce Tor di Quinto - Flaminia alla Salaria in IV circoscrizione. Sono tre zone che occupano un'area immensa nel settore Nord, uno specchio che si estende da Casalotti, Santa Maria di Galeria, Primavalle e Trionfale, fino a Monte Sacro, Casal Boccone e Tor San Giovanni. In IV circoscrizione, dove l'urbanizzazione recente si è sviluppata dagli anni 70 intorno a Montesacro, Città Giardino, sono molto sentite, oltre al risanamento delle periferie, le questioni del «diritto ai servizi» e la necessità di interventi sulla viabilità e per la costruzione di un sistema di verde urbano.

I problemi che le tre circoscrizioni devono affrontare sono tanti e difficili, molti sono comuni alle diverse zone, altri invece più legati alle differenti composizioni sociali e alla storia di ciascuna area. In XIX è molto forte il problema delle borgate e dei trasporti. In XX la situazione è aggravata dalla presenza dei cantieri mondiali che l'hanno resa un'area «a rischio», dove esplodono i disagi legati alla difficoltà degli spostamenti e le necessità di tutelare le aree verdi. In XXI c'è stata la grossa battaglia dei cittadini, affiancati anche dalla circoscrizione, per allontanare il centro Rai da Tor di Quinto. In IV circoscrizione, dove l'urbanizzazione recente si è sviluppata dagli anni 70 intorno a Montesacro, Città Giardino, sono molto sentite, oltre al risanamento delle periferie, le questioni del «diritto ai servizi» e la necessità di interventi sulla viabilità e per la costruzione di un sistema di verde urbano.

Iniziamo il nostro viaggio dalla «zona Nord» per eccellenza, dal territorio della XX

La circoscrizione è costellata di «lavori in corso». Tutte le arterie di collegamento con il centro della città sono invase dalle «cuse mondiali»: Flaminia via Due Ponti, Cassia, Tor di Quinto, Olimpica. «Si tratta di cantieri non tutti necessari e che comunque non risolveranno i problemi del traffico. Li spostano solo più vicino al centro - afferma il presidente uscente della circoscrizione, Giuliano Baiocchi, capoluogo del Pci nella lista di zona - Si allargano le arterie, ma rimangono le strozzature all'ingresso della capitale. Il Comune, del resto, ci ha esclusi dalle scelte sulle opere per i Mondiali. Anche se il regolamento sul decentramento rende obbligatorio il parere delle circoscrizioni: noi avremmo fatto le nostre valide proposte alternative».

La strada della XX sarebbe passata infatti attraverso lo sviluppo dei trasporti pubblici, la realizzazione dell'anello ferroviario, la trasformazione in li-

nee metropolitane veloci dei binari da Prima Porta al Flaminio e da La Storta a Roma, parlando da Anguillara e Cesano fino alla Metro A. L'impegno del «governo di quartiere» è stato al fianco delle battaglie degli abitanti per la realizzazione del parco di Veio e del parco del Tevere, compreso Tor di Quinto. «Anche se il Demanio tenta di ostacolare la realizzazione del sistema verde progettato dalla stessa conferenza sui servizi - afferma Baiocchi - Ne sono un esempio i tentativi di affossare le piste ciclabili. Ma la XX è anche periferia. «Arzi, escluso ponte Milvio e Tomba di Nerone è tutta periferia - sottolinea il presidente - Da Prima Porta a La Storta è tutta zona di abusivismo edilizio, pol condonato, ma per cui il Comune non ha speso una lira».

Com'è stata l'esperienza di una mosca bianca, anzi «rossa», alla guida di una circoscrizione, tra le «mosche nere» del pentapartito capitolino? «Siamo riusciti a far allacciare alle fogne molte zone residenziali e molte attività artigianali che prima ne erano prive - afferma Baiocchi - Ma il Comune deve fare i deputati. Il pentapartito non ha speso nulla per le borgate, nulla per i servizi. Siamo riusciti a ricostituire i comitati di gestione in molti nidi che ne erano privi, e ad avviare l'autogestione delle mense nell'80% delle scuole che lo avevano richiesto. Ma il pentapartito ha costruito un muro contro le nostre esigenze».

Ci spostiamo ora verso Ovest, entriamo nella XIX. Una circoscrizione dove accanto alla difesa dell'ambiente convivono i drammi del traffico e del risanamento delle borgate. Parliamo dalla «spina verde» che collega alla XX, una fascia che dal Pineto si congiunge al parco di Veio attraversando l'Insugherata. Per il Pineto la vecchia giunta di sinistra aveva acquistato 50 ettari dal

tato, dimenticando servizi e viabilità».

Nel viaggio in XIX troviamo molte borgate: Palmarola, Selva Candida, Selvanera e la zona al chilometro 12 della Boccea. La circoscrizione è enorme, ha 230 mila abitanti e si estende dalla Balduina e da Primavalle storica fino all'agro romano, alla caserma di Bracciano. Nessuno dei piani di risanamento per la periferia è stato portato in commissione, per cui è impossibile anche la localizzazione dei servizi. «C'era già il progetto della circoscrizione per il raddoppio della Trionfale, ma non se ne è fatto nulla. Non si è fatta neanche una delle tre tranches del raddoppio della Pineta Sacchetti, neanche quella che passa davanti al Gemelli e per cui c'erano già progetto e soldi - afferma Allocca - Ormai il traffico è insostenibile, le zone nuove invivibili. Tutto quello che si è fatto lo hanno fatto le giunte di sinistra».

Al confine dello Sdo, entriamo in IV, tra Salaria, Nomentana e Tiburtina. «Dei 1400 giorni che ci separano dalle ultime elezioni, 700 sono stati persi per i litigi tra le forze del pentapartito - denuncia Anna Maria Setaro, coordinatrice di zona per il Pci - Le commissioni sono state bloccate, i 300 milioni stanziati per la cultura sono finiti in residuo passivo. Le battaglie dei cittadini chiedono più diritti e maggiore solidarietà. Con la giunta di sinistra erano stati avviati i piani di risanamento per Tufello, Val Melaina e Montesacro, ma poi sono stati dimenticati dai nuovi governi. Chiediamo il risanamento del patrimonio «storico» edilizio, ma anche del più recente, come la zona di Vigne Nuove».

I problemi e le richieste, in IV, non si fermano qui. Dal verde urbano ai trasporti, alla viabilità, ai servizi, la circoscrizione chiede un'attenzione ben maggiore da parte del Comune. Sul piatto del programma del Pci, infatti, ci sono l'anello ferroviario (e le fermate a Fidene e largo Val Sabb), la realizzazione del «mitico terzo ponte», tra via Nomentana e viale Gottardo, che permetterebbe di pedonalizzare piazza Sempione e di attrezzare a verde le sponde dell'Aniene e il ponte Nomentano, il completamento della Togliatti e il collegamento con lo Sdo. Oltre al potenziamento dei mezzi Atac, alla creazione di due percorsi «protetti» (piazza Trionfale - via Salaria, Serpentera - Sant'Agnes), prolungamento delle linee 36, 38, 235 e potenziamento della 437. A ciò si aggiunge il recupero di numerosi edifici pubblici, lo sviluppo dei servizi socio - sanitari e dei centri sportivi di quartiere. Insomma «una circoscrizione tutta da rigovernare».

Lista Pci in XIX

- 1) FREGOSI Giorgio, laureato in Giurisprudenza, ass. Provincia di Roma
- 2) ANGELOTTI Maria Caterina in Colonna, insegnante
- 3) AGOLINI Stefano, impiegato
- 4) BRACCI Laura, coord. Cgil Usl Rm12 ind.
- 5) CARDELLA Lucia in Suraci, insegnante
- 6) CECERA Alessandra in Di Ventura, impiegata statale
- 7) CUGINI Spartaco, barbiere
- 8) DI CESARE Antonietta in Roberti, psicologa Dsm
- 9) DI NICOLA Paola, studentessa Fgci
- 10) FARINELLI Giulio, studente Lega ambiente, ind.
- 11) FRATE Ornella in Nugnes, insegnante
- 12) GIANNINI Gemmaro, insegnante
- 13) MASSARA Demetrio, cons. uscente Dp (ind.)
- 14) MATELICANI Silvio, impiegato
- 15) MAURELLI Nando, insegnante
- 16) MOCCI Alessandra, studentessa
- 17) MORELLI Angelo, infermiere
- 18) NERVO Properzio, tecnico osp. Gemelli
- 19) Pellegri Mauro, imp. A. S. Tanas
- 20) PETROSEMOLLO Oreste, vicepres. distr. scol. segr. rom. Cgd
- 21) PUCLIAPI Piero, cattolico collabor. Caritas ind.
- 22) RICCI Elisa, universitaria Fgci
- 23) ROBERTI Massimo, fisico Enea
- 24) TEMPESTA Alfonso, tipografo-polisportiva Don Orione
- 25) TOMASSETTI Luigi, pensionato

Lista Pci in XX

- 1) BAIOCCHI Giuliano, pensionato presidente XX Circ.
- 2) DE MARTINO Debora, imp., comitato Tor di Quinto
- 3) ZUCCARELLO Alba in Rubels, preside sc. media, ind.
- 4) SEMINATORE Gaetano, operaio elettricista
- 5) AMENTA Vittorio, impiegato
- 6) AQUILI Artemio, muratore
- 7) AQUILANTI Paolo, funzionario Senato
- 8) AVOSCAN Serenella, infermiera
- 9) BIAGETTI Massimo, funzionario Confcott.
- 10) CERTELLI Pio, architetto-insegnante
- 11) DAMATO Alessio, studente
- 12) DAMICO Rolando, artigiano
- 13) D'AVERSA Livio, impiegato (ind.)
- 14) ENEL Anna in Ianni, commerciante
- 15) GIRLANDA Giovanni, professore
- 16) LEONI Marcello, pensionato
- 17) LOZZO Paolo, ricercatore Enea
- 18) LUCIDI Lilliana, casalinga (ind.)
- 19) LUNARDON Carlo, artigiano
- 20) MARONGIU Vitale, artigiano (ind.)
- 21) MILIA Antonio, architetto (ind.)
- 22) SORNORELLI Giuseppe, docente univ. (ind.)
- 23) SORNAGA Lorenzo, studente
- 24) TAGLIATELLA Simonetta, casalinga
- 25) VERDUCCI Lorenzo, operaio Sip

Lista Pci in IV

- 1) BATTISTACCI Rossana in Milanese, arch.-ricer. «La Sapienza» (ind.)
- 2) SCHIAVON Sandro, funzionario Usl
- 3) ZAPPI Sandro, dip. min. Interno
- 4) BACCETTA Remo, artig., della Fed. Cdq «Roma intorno» ind.
- 5) BELMONTE Francesca in Massote, pediatra (ind.)
- 6) BENVENUTO Ersilia in Liverini, dipendente Usl
- 7) BIANCUCCI Palmiro, artig., Cdq Castel Giubileo
- 8) CIATTINI Ilaria, dip. min. Lavoro
- 9) CIPRIANI Maria Luisa in Armellini
- 10) DI CESARE Vittorio, dipendente Atac-presidente circ. bocciofilo Monte Sacro Alto (cons. uscente)
- 11) FANTINI Pierluigi, ricercatore disoccupato
- 12) FILERI Stefano, dip. Italgas-segretario sez. Fidene
- 13) FRATTINI Renzo, pens.-Coord. centro anziani IV circ.
- 14) GAROTTI Carmine detto Tonino, dipendente Confesercenti vicepresidente Ass. cultur. «Ladri di biciclette»
- 15) PACE Bartolomeo, assistente tecnico Corn. di San Paolo (ind.)
- 16) PALATARI Biagio, dipendente Atac-Comitato borgata Settebagni
- 17) PALUMBO Marco, studente univ.-Fgci
- 18) PARISSI Alberta, commer.-Cons. prov. Confeser. (cons. uscente)
- 19) PICCHETTI Renzo, pens.-Coord. centro anziani IV circ.
- 20) ROSSI Anna in Armassari, pres. centro anziani Cecchina Aguzzano
- 21) SPALVIERI Rosemarie in Botlicelli, dip. soc. Autostr.
- 22) TIMARCO Luigi, ingegnere
- 23) TROCCHI Giulio Cesare, dipendente statale
- 24) VULPIS Pietro, dipendente banca - dirigente sportivo Uisp
- 25) ZAPPA Raffaele, insegnante (ind.)

1 / continua