

Quartieri al voto In viaggio nelle venti «città»

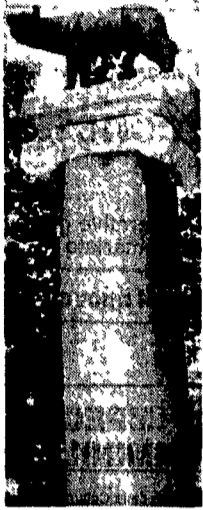

IX IN CIFRE

Parchi e giardini pubblici per mq 145 043
 Scuole pubbliche materne e asili nido 11, elementari 13, medie 14, superiori 6
 Consultori per l'infanzia 2
 Biblioteche 1
 Condotte mediche 3
 Farmacie 25
 Ambulatori 7
 Case di cura ed ospizi 5
 Mercati, supermercati e grandi magazzini 9
 Linee di trasporto pubblico 19
 Chiese cattoliche 11
 Chiese di altri culti 1
 Teatri e sale cinematografiche 9
 Commissariati Ps e Stazioni Cc 6

X IN CIFRE

Parchi e giardini pubblici per mq 105 846
 Scuole pubbliche materne e asili nido 14, elementari 24, medie 14
 Consultori per l'infanzia: 3
 Biblioteche 1
 Condotte mediche 5
 Farmacie 10
 Ambulatori 1
 Case di cura ed ospizi 7
 Mercati, supermercati e grandi magazzini 8
 Linee di trasporto pubblico 8
 Chiese cattoliche 7
 Chiese di altri culti 2
 Uffici pubblici 1
 Teatri e sale cinematografiche 3
 Commissariati Ps e Stazioni Cc 4

XI IN CIFRE

Parchi e giardini pubblici per mq 391 001
 Scuole pubbliche materne e asili nido 15, elementari 19, medie 11, superiori 7
 Ospedali 1
 Consultori per l'infanzia 4
 Condotte mediche 7
 Farmacie 21
 Ambulatori 1
 Case di cura ed ospizi 9
 Mercati, supermercati e grandi magazzini 12
 Linee di trasporto pubblico 28
 Chiese cattoliche 11
 Ambasciate e consolati 1
 Teatri e sale cinematografiche 7
 Commissariati Ps e Stazioni Cc 8

XII IN CIFRE

Parchi e giardini pubblici per mq 427 508
 Scuole pubbliche materne e asili nido 19, elementari 26, medie 15, superiori 2
 Ospedali 1
 Consultori per l'infanzia 3
 Biblioteche 1
 Condotte mediche 4
 Farmacie 5
 Ambulatori 1
 Case di cura ed ospizi 3
 Mercati, supermercati e grandi magazzini 7
 Linee di trasporto pubblico 11
 Chiese cattoliche 5
 Uffici pubblici 5
 Ambasciate e consolati 1
 Teatri e sale cinematografiche 2
 Commissariati Ps e Stazioni Cc 7

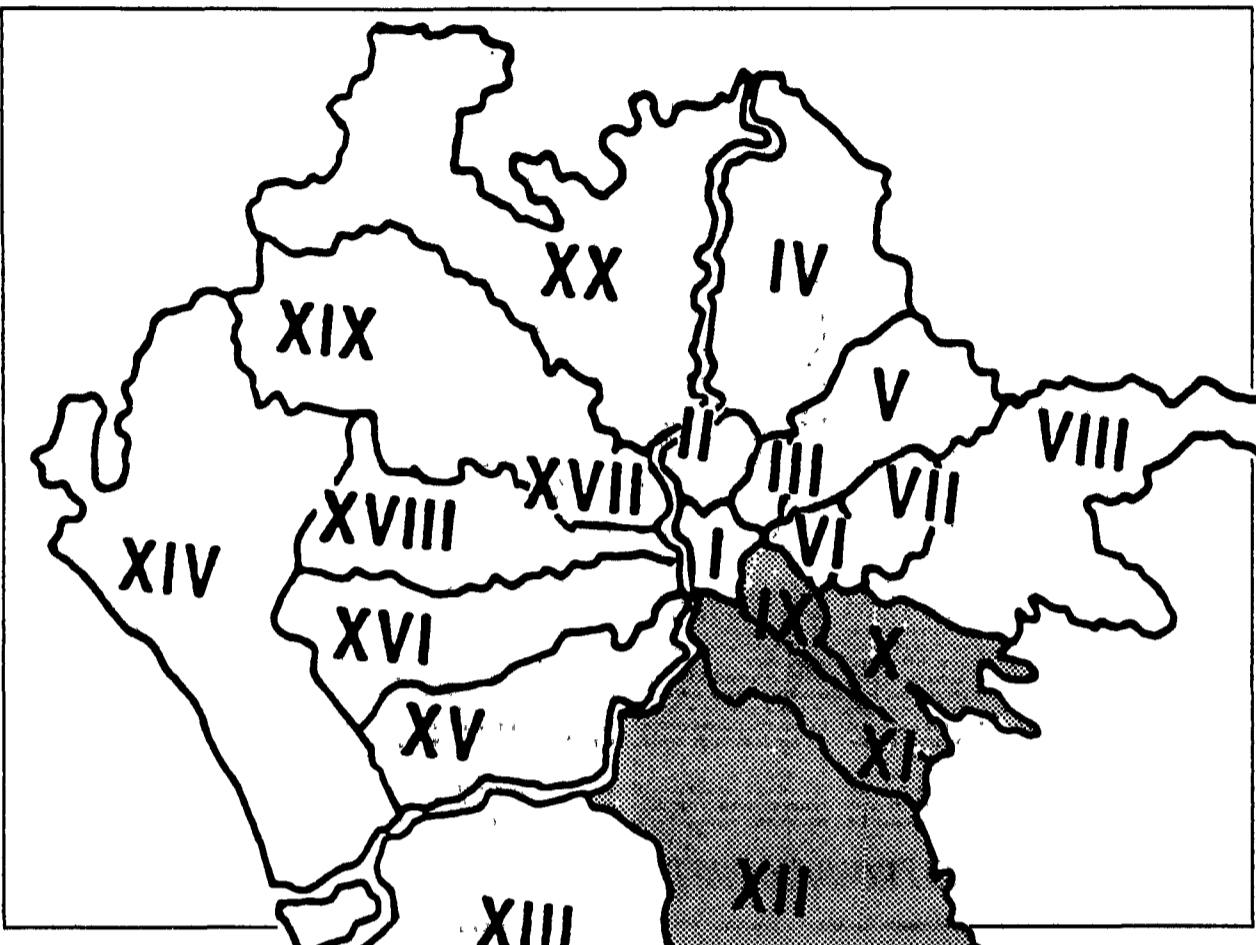

Passaggio a sud est della capitale
 Città consolidata e periferia fanno gola al colosso dell'auto.

Appio e Cinecittà
 Ostiense e Eur
 Sanità e servizi anno zero
 Invivibili i nuovi insediamenti

Poco verde, tanti ingorghi e strane «ricette» della Fiat

STEFANO POLACCHI

Lungo e difficile è il viaggio che ci aspetta, all'interno di uno dei più complessi e vasti setton della capitale il quadrante sud-est, che si estende dall'area centrale fino all'estrema periferia, che investe in pieno i problemi della «città consolidata» e i bisogni della nuova periferia, tra parco dell'Appia e Sistema direzionale orientale. Attraversiamo quattro circoscrizioni, la IX, la X, l'XI e la XII, dall'Appio-Tuscolano a Cinecittà, dall'Ostiense e dall'Ardeatino fino all'Eur e a Pomezia, sotto i Castelli.

La nona circoscrizione, con gli insediamenti del Prenestino-Labicano, del Tuscolano e dell'Appio-Latino, è al centro delle mire affaristiche della Cogefar - Fiat, che punta alla realizzazione del tunnel di via Cileca. Uno scempio per il quartiere e senza utilità per gli abitanti, e per di più in netto contrasto con il «progetto Ur-

bis» realizzato dalla IX e che utilizza il tracciato dell'anello ferroviario per ridisegnare la viabilità e interi quartieri oggi tagliati in due dai binari. La decima, Cinecittà e borgate come Morena, Romanina, Vermicino, Gregna, Lucrezia Romana, Centroni e Ponte Lirio, è una zona di piena periferia, tra lo Sdo e il parco dell'Appia e degli Acquedotti, con gravi problemi di viabilità, di verde attrezzato e di carenza di servizi socio sanitari. L'XI circoscrizione, che si estende da porta San Paolo all'Eur, passando per l'Ostiense e l'Ardeatino, ha i problemi della fascia centrale e della nuova periferia, in una zona che mal sopporta il ruolo nuovo che sta assumendo sede di molte strutture a servizio della capitale, come il terminal a Ostiense. La dodicesima, invece, è la circoscrizione più ampia di Roma e va dall'Eur fino

alla Pomezia, passando per le rampe di via Latina, via Briannia, via Cerveteri, viale Castrense. Il progetto comporterebbe anche la manomissione del patrimonio archeologico a ridosso delle mura Aureliane, davanti alla porta Asinara, e a Santa Croce.

Il progetto della IX circoscrizione, invece, utilizzando il tracciato della linea ferroviaria, ridurrebbe al minimo i disagi per gli abitanti, recupererebbe gli spazi tra la Caffarella e Ponte Lungo (8 ettari per parcheggio e verde), rispetterebbe l'archeologia e l'ambiente valorizzando i parchi dell'Appia e degli Acquedotti, dialogherebbe con lo Sdo riducendo anche il transito sulla sopraelevata di San Lorenzo. Avrebbe inoltre un costo unitario minore e integrerebbe la mobilità ferroviaria il verde e i servizi, i parcheggi e questa, in IX la grossa battaglia dei cittadini, è di quella, per ora vinta, contro il megaparcheggio di Ps tra via Rinnini e via Cesena.

«Ma il problema è anche quello dell'Appia, della sua sistemazione - afferma Enzo Camigliere, consigliere uscente e candidato del Pci in circoscrizione - Oltre a villa Lazzarone, scelta dalle sinistre come prestigiosa sede della circoscrizione, ma poi abbandonata a se stessa. Solo i finanziamenti della Provincia stanno sistemando a teatro la vecchia chiesa. Oltre a villa Lais, dove sta andando avanti il progetto della giunta di sinistra per realizzare centri sociali e culturali».

Passiamo in X, in piena periferia tra Sdo e parco dell'Appia. «Problema dei problemi è la mobilità e il collegamento tra i diversi pezzi della zona - afferma Augusto Battaglia, capoluogo comunista - Il risanamento delle borgate, iniziato sotto la giunta di sinistra, si è fermato. Occorre migliorare i trasporti pubblici e i collegamenti tra IV, V, VI, VII, VIII, IX, X, XI, XII, XIII, XIV, XV, XVI, XVII, XVIII, XIX, XX».

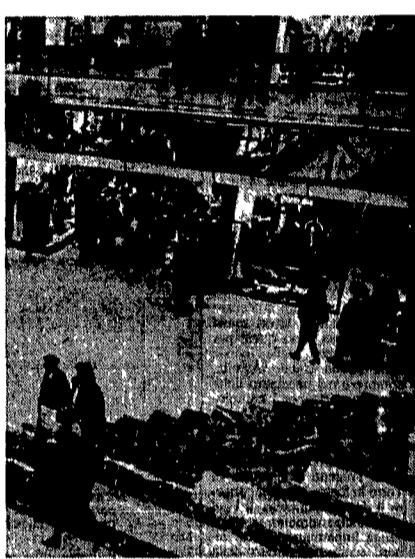

sagli di un maggior traffico, senza però dar nessun beneficio. Questa «eventualità» è scongiurata? Come? «Non facendone una sovrastruttura separata dal quartiere - risponde Albani - E cominciando a realizzare nelle strutture dismesse sull'Ostiense la città della scienza». Ma in XI non è solo «città consolidata». C'è il nuovo insediamento «Roma 70», recente ma realizzato con standard vecchi e quindi non rispondenti alle nuove esigenze: poco verde, pochi parcheggi, niente servizi culturali e sociali. Si affaccia sul parco dell'Appia, ma rischia di restare separato mentre alle spalle è già spuntato il centro commerciale di via dei Granai di Nerva, con il suo «input» di nuovo traffico. «Bisogna ripensare a questa zona, per farla dialogare col sistema dei parchi - afferma Sergio Albani - e recuperare anche gli impianti esistenti sulle rive del Tevere, in parte abusivi in parte da sanare per permettere a quelle realtà, importanti per i quartieri, di sopravvivere e diventare più grandi».

«Siamo la circoscrizione più vasta di Roma, andiamo dall'Eur a Pomezia. Ogni 4-5 anni vengono su nuovi insediamenti da 30-40 mila abitanti - dice Luisa Laurelli, candidata del Pci in XII - Dall'80 sono nati il Laurentino e il Torrino sud. Ora sta crescendo il

Torrino nord. Sono quartieri satelliti e poco collegati, con le arterie dell'Ostiense, Colombo, Fontina e Laurentina che finiscono a imbuto sull'Eur. Questa è anche una zona fatta di molte borgate, come Porta Medaglia, Castel di Leva, Monte Migliore, Trigoria, dove il risanamento iniziato 10-15 anni fa si è poi bloccato.

Accanto a queste realtà, emerge con forza la necessità di far decollare il parco delle Tre Decime, sponsorizzato già dalla giunta di sinistra ma tuttora fermo. La battaglia della XII hanno contrastato il progetto dell'Italstat, ben visto dalla giunta regionale di Lodi, di una bretella di collegamento tra l'autostrada per Civitavecchia-Livorno e l'autostrada per Napoli. «I nodi maggiori sono comunque la viabilità al Laurentino 38 e le strutture dell'Eur - ribadisce Luisa Laurelli - Dopo lo sgombero dei ponti occupati e l'assegnazione agli sfrattati di case popolari a Tor Bella Monaca, si pone il problema di ripensare all'uso e alla ristrutturazione dei ponti, per restituire ai cittadini. Per la circoscrizione è un fatto importante la possibilità che si decida cosa fare dei beni del disciolto ente Eur, che devono tornare al Comune. Si tratta del palazzo del Congresso, della Cnlla del lavoro, del velodromo, tutte strutture importanti e fruibili da una zona che ne è carente».

- ### Lista Pci in IX
- 1) SALVATORI Massimo, insegnante (consigliere uscente)
 - 2) QUARESIMA Seratino, operaio capogruppo uscente
 - 3) ACCIARIATI Achille, preside liceo Russel ind. catt.
 - 4) ANINNI Renato, pensionato (consigliere uscente)
 - 5) CACACE Eufemia in Proietti arch. seg. sez.
 - 6) CAMIGLIERI Enzo, pensionato (consigliere uscente)
 - 7) CARETTI Fulvio, Avv. Cd.
 - 8) CEA Costantino, insegnante
 - 9) DI BONITO Giuseppe, impiegato - Borgata Tor Fiscale
 - 10) DI GIOVAMPADLO Alfredo, Fgci
 - 11) GIANDOMENICO Maria, sindacato FIsS
 - 12) GIOVANNETTI Sante, presidente C anziani via Iberia
 - 13) GRAGNANI Simone, studente
 - 14) GUIDA Maurizio, coord. circolo madri toss. dip.
 - 15) GUTIERREZ Angelo, ass. culturale - Anno Lucrezia
 - 16) LANZA Stefano, architetto
 - 17) LOLLOBRIGATA Consuelo, coop. soci. Unità (studente)
 - 18) MAZZAMATI Giordano, con. quartiere Tor Fiscale (ind.)
 - 19) MERCANTI Viviana in Palazzetti del Comitato romano per la realizzazione dei diritti degli handicappati (ind.)
 - 20) OLIVIERI Antonio, Conferente
 - 21) PEDRAZZI Luciano, pres. C anziani S. Giovanni, ind. catt.
 - 22) QUINTAVALLE Fausto, pres. Comitato V. Cesena (ind.)
 - 23) RUGGIERO Angela, insegnante
 - 24) SPALLOTTA Mario, dip. Amm. (segretario Appio Nuovo)
 - 25) VALENZA Maurizio, operatore mercato Via Sannio

- ### Lista Pci in X
- 1) BATTAGLIA Augusto, della Comunità di Capodarco per l'assistenza agli handicappati, cons. con le
 - 2) TROMBETTI Enrico, impiegato di banca
 - 3) LEUCI Flavia in Amadio, casalinga
 - 4) CIARLA Ada, insegnante
 - 5) BANCHIERI Rosa Lucia, pensionaria
 - 6) CARDARELLO Giovanni, studente
 - 7) CARDINALI Aurelio, impiegato Provincia
 - 8) CICOLANI Maria Pia in Martella, casalinga
 - 9) FERRANTE Tatiana, studentessa
 - 10) GIANFRACUSA Salvatore, dirigente azienda
 - 11) IRTI Serafino (detto Dino), impiegato
 - 12) LAMORGESE Stefano, studente
 - 13) MARZULLO Massimo, operaio Fatme
 - 14) PAIELLA Luciano, militare
 - 15) PANDOLFI Pietro, perito chimico Usi
 - 16) PASQUALINI Fabio, legale
 - 17) PETRELLA Paolo, insegnante
 - 18) RICCIARDELLI Giuseppe (detto Pino), operaio Acotral
 - 19) SARLO Maria Luisa in Lazzi, insegnante
 - 20) SCARSELLA Pieno, istruttore naz. Lega dei portatori di handicap
 - 21) SIENA Claudio, operaio Amnu
 - 22) SORICE Michele, insegnante
 - 23) TELESE Francesco, insegnante
 - 24) TORQUATI Carlo, macchinista Acotral
 - 25) VIAN Paolo, maestro

- ### Lista Pci in XI
- 1) DE ANGELIS Pasquale, presidente scuola media cons. usc.
 - 2) BURATTA Paola, insegnante-coord. donne XI
 - 3) CROSTELLA Susanna, funzionaria Usi Rm6
 - 4) FOSCHI Enzo, studente univ. Fgci
 - 5) GASPARRI Bernardino, consigliere uscente (ind.)
 - 6) BUOCHE Vanda in Manzocchi ricercatrice universitaria
 - 7) CACCHIONI Rossana in Proietti casalinga (ind.)
 - 8) CANALI Roberto, studente universitario
 - 9) CATALINI Roberto, ausiliario clinico
 - 10) CINICIA Sandro, pres. coop. Cossea
 - 11) CINQUEPALMI Vitangelo, operaio Amnu
 - 12) DE BONIS Andrea, ausiliario scuola
 - 13) DE FRAIA Luca, universitario
 - 14) GIORGI Giorgio, pensionato-pres. coord. C anziani
 - 15) MANGIACACCI Alessandro, impiegato ministero Difesa
 - 16) MARCHETTI Patrizia in Magni, medico ospedaliero
 - 17) MONGARDINI Stefano, insegnante
 - 18) RAPONI Paolo, preside liceo Scient. Primo Levi
 - 19) RECCIA Osvaldo, dirigente Cgil Sanità
 - 20) REGARD Maria Teresa ved. Calamandrei, pubblicista
 - 21) Ruffa Antonino, impiegato Enea
 - 22) SANGERMANO Antonio, artigiano (ind.)
 - 23) SANTOLAMAZZA Bruno, impiegato Istat
 - 24) TRANI Donatella, insegnante
 - 25) ZAFFINA Pasquale, architetto

- ### Lista Pci in XII
- 1) DI GIORGIO Giorgio, funz. Vascia Navale
 - 2) LAURELLI Luisa in Centorri- no impiegata Provincia
 - 3) VITELLI Giovanni, tecnico Cnr
 - 4) AZUNI Maria Gemma in Lol, ass. soc. Provincia
 - 5) PISANO Luigi, prim. S. Eugenio (ind.)
 - 6) BELLICCI Maria Luisa in Aver, casalinga
 - 7) BURREDDU Giovanni Antonio, pens. Atac
 - 8) CARBONETTI Luigi, arch. della Provincia
 - 9) DAMASCELLI Umberto, insegnante
 - 10) FABRIZI Gabriella, psicologa
 - 11) FAZI Francesco, impr. edile
 - 12) GIOVANNOTTI Alberto, impiegato Vv. Ff.
 - 13) GLORIANI Girolina in Piras, casalinga
 - 14) GOBETTI Ruggero, pensionato
 - 15) MAGNATTA Rosanna in Spallone, medico scolastico
 - 16) MAINERO Brizio, operatore comm. (ind.)
 - 17) PARISI Maurizio, tecnico coop. Ediliter
 - 18) PELOSI Luigi, insegnante
 - 19) PETRUCCI Maria Luisa in Agostini, insegnante
 - 20) PETRUCCI Riccardo, impiegato
 - 21) PISCINI Beraudo, ferroviere della Provincia
 - 22) PUGLIESE Tiziana, studentessa (ind.)
 - 23) ROMAGNOLI Ercole, colt. diretto (ind.)
 - 24) TONELLI Alberto, impiegato (ind.)
 - 25) TRICARICO Vincenzo, pensionato Atac