

PUnità

Giornale fondato da Antonio Gramsci nel 1924

Europa politica o delle banche?

FERNANDO SAVATER

I sostenitori del no a Maastricht sono diventati sempre più nazionalisti. Il loro caso, tuttavia, non può ritenersi unico, alla luce di quanto avviene nel Regno Unito, in Danimarca e nella stessa Germania...

Cominciamo dall'aspetto più appariscente, ma meno consistente, e cioè i pregiudizi. Ciascun europeo è particolarmente ben fornito di leggende ostili verso i suoi vicini...

È necessario ricordare che, creato anni dopo, i ruoli si sono invertiti, pur restando ferma la fede nei rispettivi caratteri nazionali? E, all'inizio del secolo XIX, i tedeschi erano ritenuti dei mistici, incapaci nelle questioni pratiche della modernità nazionalista...

che dire dei timori? Prima di tutto, quello di vedere come i poteri politici (eletti) debbano inchinarsi di fronte ai poteri economici, che si impongono senza passare per legalizzazioni democratiche...

È possibile che il potere politico democratico recuperi il controllo sull'economia dei banchieri e sul loro anarchismo? Se si tratta del potere statale-mercantile che abbiamo finora conosciuto, conservatore delle antiche divisioni e di perenni antagonismi in nome della sovranità del proprio gruppo...

© El Pais e l'Unità

«Il mio Stato sociale: solidarietà e competizione»



Ermanno Gorrieri non si trasferirà a Roma per far parte dello staff di Martinazzoli. Ma sarà lui, di fatto, a guidare la politica sociale della Dc...

La Dc cerca di uscire da una crisi con un vistoso cambiamento di vertice. Ma il suo non è soprattutto un problema di consenso sociale?

Siamo alle fasi finali di una crisi le cui radici vanno ricercate negli anni '80 e che non tocca solo la Dc, ma tutto il sistema politico. Allora la crisi non era evidente perché lo Stato è riuscito a far fronte ai suoi impegni con quell'aumento del debito pubblico con cui oggi facciamo i conti...

Ma perché la Dc che è un partito popolare non è riuscita ad opporsi ai tagli allo stato sociale?

Su questo il mio è un giudizio politico e di parte. La Dc è stata fin dagli anni 80 subalterna al partito socialista, alla cultura della modernizzazione, della sviluppo ed ha abbandonato ogni politica di sostegno della famiglia. Ora ne paga i prezzi.

È stato questo l'errore che la Dc ha fatto negli anni 80. Non ce ne sono stati altri?

Direi che tutto è cominciato col preambolo quando, dopo la segreteria di Zaccagnini si formò una nuova maggioranza che dichiarava la Dc e il Psi assolutamente alternativi e quella con il Psi l'unica alleanza possibile.

Ma adesso è possibile ricostruire uno stato sociale? La Dc si pone questo problema?

Crede che sia possibile, ma i tempi sono molto stretti. Dal cinque aprile sono passati sei mesi e non si è fatto alcun recupero. I ritardi sono gravi. La Dc ha creduto che non fosse cambiato granché, che era possibile governare la situazione con accordi fra i partiti. La Dc si è arresa alle segreterie Martinazzoli solo la sera dei risultati elettorali di Mantova o dopo l'assemblea al Palaeur di Segni.

Ma l'atteggiamento della Dc nei confronti della manovra Amato, l'aver accettato tranquillamente che si ostacolassero politiche di solidarietà o di sostegno alle famiglie non conferma ancora una volta una subalternità della Dc al Psi?

Purtroppo siamo arrivati ad un punto tale che l'abbassamento del tenore di vita degli italiani dovrà esserci e sarà addirittura maggiore di quello che determina questa manovra. Sicuramente oggi vediamo la debolezza di un governo che ha una maggioranza limitata e che ha fuori alcune forze importanti come il Pds. La manovra colpisce in modo non equo, è frettolosa, ma inevitabilmente frettolosa. Tuttavia ne capisco la necessità.

E allora lasciamo da parte il passato. Tanto più che il governo Amato non durerà in eterno, come dicono per consolarsi molti suoi amici di partito...

Ermanno Gorrieri consigliere economico di Mino Martinazzoli: «Se la Dc non si rinnoverà, sarà Segni il leader cattolico»



Sopra l'economista Ermanno Gorrieri. Qui accanto la solitudine degli anziani nelle città e, sotto, pratiche e scartoffie in una Usl: due immagini emblematiche della crisi dello Stato sociale

Ermanno Gorrieri delinea la politica sociale della nuova Dc di Martinazzoli. L'economia di mercato e la competizione vanno bene se corrette dal solidarismo. «Ma per solidarismo - precisa - non intendo un generico amore fraterno bensì la correzione delle disuguaglianze "equie e funzionali" di una economia di

mercato con un nuovo welfare. Lo Stato deve garantire a tutti non solo le stesse opportunità di partenza, ma l'arrivo ad un traguardo, ad un minimo livello di benessere. I servizi devono essere uguali per tutti, ma pagati secondo il reddito». E la manovra di Amato? «Non la condivido, ma ne capisco la necessità».

enti si appartiene. Gli asili, le università, i servizi sanitari devono essere uguali per tutti, ma gli utenti concorrono alla spesa in modo diverso a secondo del loro reddito...

Lei conosce già l'obiezione a questa proposta. Come è possibile con questo sistema fiscale nel quale i redditi dei commercianti risultano inferiori a quelli dei lavoratori dipendenti?

Certo che me l'aspetto questa obiezione. Ma lo Stato deve offrire a tutti i cittadini servizi uguali ed efficienti. E non lo può fare indebitandosi come ha fatto in questi anni. Per servizi, peraltro, né uguali né efficienti. Si deve chiedere agli utenti che paghino a seconda dei livelli di reddito valutabili con parametri familiari. Il problema fiscale è fondamentale, ma per adottare il mio metodo basterebbero oggi dei correttivi...

Quindi mi sembra di capire che lei propone un sistema competitivo corretto dal solidarismo...

Sì, ma non mi fraintenda. Per solidarismo intendo un generico amore fraterno, ma un'altra cosa. La competizione e l'economia di mercato producono disuguaglianze. Disuguaglianze che io definisco "equie e funzionali". Equie perché non è giusto dare la stessa cifra a chi mi da prestazioni diverse. Non è giusto, ad esempio, pagare, in nome della funzione docente nello stesso modo il professore di lettere e quello di educazione fisica. «Funzionali» vuol dire che devono tener conto delle necessità della società. Pensi agli operai specializzati o gli infermieri professionali. La loro disuguaglianza rispetto ad altri strati di lavoratori è necessaria e funzionale ad una società che ha bisogno di loro più di altri. Un infermiere non può essere pagato quanto un ragioniere...

Che differenza c'è fra la sua teoria e quella dei meriti e bisogni enunciata oltre dieci anni fa da Claudio Martelli all'assemblea di Rimini?

Non c'è una grandissima differenza, ma alcune sì. Merito e bisogno sono due concetti da sviluppare in modo corretto. Lo stato deve intervenire non solo per garantire a tutti uguali opportunità di partenza, che è concetto liberal democratico, ma l'arrivo comunque al traguardo. Comunque, ripeto, tutti devono arrivare ad un minimo livello di benessere. E non parla solo di soldi ma di istruzione, possibilità di accedere ai servizi.

Che ascolto hanno le sue idee sulla Dc? Finora hanno avuto ascolto solo in astratto.

E in futuro? Si vedrà. Anche da questa speranza deriva il mio appoggio alla segreteria di Martinazzoli.

Ma lei sta anche con i popolari di Segni. Perché?

Perché credo che l'impegno e il lavoro dei cattolici democratici non debba essere mandato alla deriva. Se la Dc non cambia rotta, non si rinnova, bisogna pensare ad una realtà nuova che non sarà il secondo partito cattolico, ma sarà un'alleanza nella quale ci siano anche i cattolici democratici.

Ma quanta possibilità ha la Dc di rinnovarsi? lo spero in una sua capacità di rinnovamento. Spero che la Dc abbia di nuovo una funzione anche se non avrà quel peso del 35 o 40 per cento che ha avuto in passato. Se questo non avverrà il movimento dei popolari di Segni sarà la scialuppa di salvataggio, una carta di riserva per la presenza dei cattolici democratici.

RITANNA ARMENI

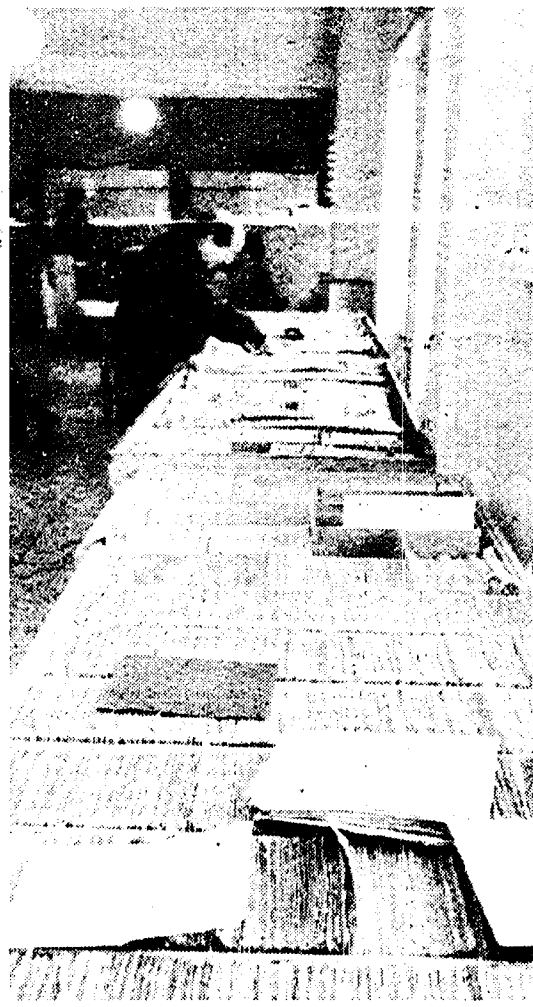

La Dc ha innanzitutto un problema di cambiamento sia della sua struttura che della sua immagine. Io non credo che chi non ha votato Dc lo abbia fatto solo perché gli assegni familiari sono bloccati. Oggi occorre mettere da parte chi rappresenta una immagine logora del partito.

Questa è una questione di immagine e di classe dirigente. Io le chiedo di quel legame fra Dc e strati popolari che ha conosciuto le vicende degli assistenzialismi e del clientelismo. Ma anche quelle del solidarismo e delle politiche per i più deboli. In sostanza la Dc ha in testa un nuovo stato sociale?

Provo a delinearne gli. Intanto dobbiamo partire dall'accettazione dell'economia di mercato e della competizione sociale. E dal fatto che per soddisfare i diritti e dare risposta ai bisogni dei cittadini c'è bisogno di una efficienza che oggi non c'è. E che l'obiettivo dell'efficienza nella produzione dei servizi e nella organizzazione della società non è raggiungibile con l'egualitarismo. Occorre invece stimolare l'impegno, il contributo, la competizione dei singoli. Non si può quindi parlare di stato sociale senza prima individuare nella società una nuova concezione della meritocrazia che faccia giustizia di un certo populismo cattolico che intendeva il solidarismo come una falsa eguaglianza.

E il solidarismo lei lo abbandona?

Tutt'altro. L'ispirazione solidaristica deve essere rilanciata attraverso un ripensamento dello stato sociale alla cui crisi finora ci sono stati due tipi di risposte. La prima tende a soddisfare i bisogni essenziali e basta. Lo stato sociale, secondo questa risposta, si restringe, si limita al livello più basso e il resto si lascia al mercato. Ad esempio, gli ospedali sono per tutti mentre le altre prestazioni mediche vanno pagate. Oppure ci sono le pensioni minime per tutti e poi chi può fa quella integrativa. Mi pare una risposta sbagliata.

Ma questa è la risposta contenuta nella manovra di Amato...

E io non la considero giusta. Ne preferisco un'altra che trovo difficile da far accettare anche alla Dc e al Pds. Ed è quella delle "fasce sociali". In poche parole i servizi pubblici devono essere pagati a secondo della fascia di reddito

PUnità

Direttore: Walter Veltroni Condirettore: Piero Sansonetti Vicedirettore vicario: Giuseppe Caldarola Vicedirettrici: Giancarlo Bosetti, Antonio Zollo Redattore capo centrale: Marco Demarco

Editrice spa l'Unità Presidente: Emanuele Macaluso Consiglio d'Amministrazione: Guido Alborghetti, Giancarlo Arca, Antonio Bellocchio, Carlo Castelli, Elisabetta Di Presto, Emanuele Macaluso, Amato Mattia, Renato Paraboschi, Enzo Proietti, Liliana Rampello, Mario Strada, Luciano Ventura Direttore generale: Amato Mattia

Direzione, redazione, amministrazione: 00187 Roma, via dei Due Macelli 23/13 telefono passante 06/699961, telex 613461, fax 06/6783555 20124 Milano, via Felice Casati 32, telefono 02/67721 Quotidiano del Pds Roma - Direttore responsabile Giuseppe F. Mennella Isenz. al n. 243 del registro stampa del trib. di Roma, isenz. come giornale murale nel registro del tribunale di Roma n. 4555 Milano - Direttore responsabile Silvio Trevisani Isenz. al n. 158 e 2550 del registro stampa del trib. di Milano, isenz. come giornale murale nel reg. del trib. di Milano n. 3599

Certificato n. 1929 del 13/12/1991

Se il Vaticano parla come Funari

ENRICO VAIME

Si fa un gran parlare della Tv urlata, dello sgarbo continuo in pollici, della perdita di ogni scrupolo formale sul piccolo schermo. La si condanna non tanto per rigurigli di ipocrisia perbenista, quanto - dicono i più compunti - per l'esempio diseducativo che può arrivare ai bambini. E a volte una scusa che si tira fuori per motivi censori: c'è chi dice che i ragazzini uniformano i loro comportamenti più a quelli familiari che a quelli televisivi.

Comunque, se è possibile che il cattivo esempio tramonti dal televisore travolgendo degli innocenti, questo è successo non con i minori tout court, ma con i minori nel senso di frati: i francescani. Che si sono indignati e assai vistosamente per una dichiarazione di padre Torres, un pezzo grosso della televisione. José Florent Torres, che è una specie di ministro, dissentendo dall'e-

comunismo ecologico dei fraticelli, con quegli animali? Non fu in un certo senso il loro fondatore. Francesco d'Assisi l'inventore del talk show col lupo al posto (bei tempi!) dell'immancabile Luciano De Crescenzo? Accidenti, ecco un altro danno forse procurato dal pericoloso specchio deformante della nostra epoca. Ma non è un po' anche colpa nostra che attribuiamo alla televisione un'importanza eccessiva elevando il mezzo a parametro fondamentale? La televisione, regno della fiction, non è maestra se non di menzogna (fatto salvo il settore dell'informazione, ma neanche tutto): è la culla del play back, il conto sventato, per dirla una. In Tv bisogna diffidare persino delle immagini che sembrano più naturali, che so, le gambe di Kim Basinger, toh, scelte per recla-

domande. Ci si adegua. Ci si abitua a tutto in Tv, persino a Gerry Scotti. Doppieranno Ugo Intini con la voce di Ferruccio Amendola, quella di De Niro. Dirà sempre fregnacce, ma almeno non con quei toni da violino suonato con la raspa. Per il ministro Rosa Russo Iervolino, che parla come un brutto lo stesso strangolando, interverrà la mitica Tina Lattanzi, voce della Garbo. E così via. Anche per le mani si potrà fare qualcosa? Certo quello sarà un lavoro delicato: c'è da sostituire, nelle inquadrature televisive, un sacco di mani poco pulite. Ci saranno abbastanza controlligere per una operazione così vasta a tutti i livelli? E siamo sicuri che la gente ancora una volta non se ne accorgerà? Dubito. E più facile con le gambe della Basinger che con le mani di... Ma è inutile fare un elenco. I nomi li conoscete anche voi.



In ogni uomo abita una sua propria innocenza Hugo von Hofmannsthal