iSegnaPosto

Avvocato o commercialista? Sono state pubblicate nelle scorse settimane 2 interessanti guide su come impostare la preparazione per la professione di avvocato e di commercialista. Presso la casa editrice Giuffrè di Milano, autore Maurizio De Tilla, *La professione di avvocato* e presso la casa editrice Maggioli di Rimini il libro di Antonio Pescaglini *Guida per la preparazione all'esame di stato di dottore commercialista*. Si tratta di manuali consigliabili soprattutto ai giovani praticanti e a coloro che si affacciano a queste due professioni.

Esame di procuratore legale. Si svolge nel prossimo mese di dicembre la sessione annuale per l'esame scritto di procuratore legale. Per la preparazione a questo esame consigliamo il testo: *L'esame di procuratore legale* di Guarneri-Grillo, pubblicato dalla Giuffrè di Milano e contenente 300 casi di studio.

Convegno a Milano. L'accesso al lavoro dei giovani e gli strumenti di flessibilità per rimettere in moto il mercato del lavoro. Questo il tema di un convegno che si terrà il 5 dicembre presso la Camera del Lavoro di Milano in c.so di Porta Vittoria 43.

Lavori stagionali in USA. Il CIEE, l'organizzazione che si occupa delle relazioni culturali e dei programmi di scambio tra gli Usa e il resto del mondo ha elaborato un programma denominato «Work and travel» per i lavori stagionali negli stati uniti durante i 4 mesi estivi. Informazioni: Council CIEE, via della Lungara 233 - 00165 Roma, tel 06/68.32.109.

CONCORSI

Ministero Grazia e Giustizia. Sono stati indetti concorsi, per esami, a:
12 posti di Direttore di istituto penitenziario, nell'ambito dell'ottava qualifica funzionale;
20 posti di Direttore di servizio sociale, 8ª qualifica funzionale;
23 posti di Direttore di area pedagogica, 8ª qualifica funz;
4 posti di funzionario amministrativo, 8ª qualifica funzionale;
12 posti di funzionario amministrativo contabile, 8ª qualifica;
1 posto di funzionario statistico, ottava qualifica funzionale;
1 posto di funzionario di cancelleria nell'Amministrazione della Giustizia minorile.
I concorsi scadono il 17 novembre. I bandi sono pubblicati tutti sulla *Gazzetta Ufficiale* n. 83 bis del 1994 *Concorsi ed esami*. Ulteriori informazioni possono aversi presso il Ministero di Grazia e Giustizia, Ufficio centrale per la giustizia minorile, Divisione 4a del personale, servizio concorsi, in via Giulia 131, 00186 Roma, telefono 06 688 01 785.

Università di Palermo/1. 5 ricercatori. Sono richiesti dalla facoltà di Economia e Commercio nei gruppi disciplinari: L18C (Linguistica inglese, 1 posto); PO2A (Economia aziendale, 1 posto); SO1A (Statistica, 1 posto); SO3B (Statistica sociale, 1 posto). Sono necessarie la laurea corrispondente e la conoscenza dell'inglese per i gruppi disciplinari PO2A, SO1A e SO3B. Per il gruppo di discipline L18C invece, è vincolante la sola conoscenza della lingua tedesca. Il concorso scade il 21 novembre 1994. I particolari sono sulla *Gazzetta Ufficiale* n. 76 del 23 settembre 1994. Le domande vanno inviate a: Università di Palermo, Ufficio personale docente, p.za della Marina, 61 -90100 Palermo, tel. 091/583.177

Università di Palermo/2. 5 ricercatori sono richiesti dalla Facoltà di Agraria per i gruppi disciplinari: EO1C (Biologia vegetale applicata, 1 posto); GO6A (Entomologia agraria, 1 posto); GO1X (Economia ed estimo rurale, 1 posto); CO5A (Idraulica agraria e forestale, 2 posti). Sono richieste laure corrispondente e conoscenza delle lingue inglese e francese. Stesso indirizzo per le domande. Il concorso scade il 21 novembre 1994. I particolari nella stessa G.U. n. 76.
Università Tor Vergata di Roma. Tre ricercatori. Sono richiesti per la facoltà di Scienze matematiche, fisiche e naturali per i gruppi di discipline: CO1 (Chimica analitica e mercoologica, 1 posto; titolo richiesto: laurea in chimica, chimica industriale, chimica e tecnologie farmaceutiche); CO5 (Chimica organica, 1 posto; titolo richiesto: uno di quelli già descritti per il CO1; E05 (Biochimica e biologia applicata, 1 posto; titolo richiesto: laurea in chimica, chimica industriale, chimica e tecnologie farmaceutiche, farmacia, fisica, medicina e chirurgia, scienze biologiche. Il concorso scade il 9 dicembre 1994. Particolari nella *Gazzetta Ufficiale* n. 81 dell' 11 ottobre 1994. Le domande vanno inviate a: Università Tor Vergata, Ufficio concorsi, via Orazio Raimondo - 00173 -Roma, tel. 06 79791.

Regione Marche. La Regione intende nominare i Direttori generali delle 13 Unità Sanitarie Locali e delle 3 Aziende ospedaliere del suo territorio. Possono presentare apposita istanza di partecipazione i laureati con esperienza da dingente del settore di almeno 5 anni. La scadenza è per il 12 novembre 1994. I particolari sono sulla *Gazzetta Ufficiale Concorsi ed esami* n. 82. Informazioni presso il servizio sanità della Regione Marche, ufficio affari istituzionali, via dell'Industria 10 - 60100 - Ancona, telefono 071/28.202.60, 28.202.62.

BORSE

Università di Pisa. 27 borse di studio per l'incentivazione e razionalizzazione della frequenza universitaria, destinate agli studenti che si immatricolino per la prima volta ad una facoltà universitaria e residenti fuori Pisa. I corsi di laurea a cui le borse saranno assegnate sono quelli di Storia, Chimica, Chimica industriale, Fisica, matematica, Scienze naturali, Farmacia, Ingegneria nucleare, elettrica, Scienze agrarie, della produzione animale. Inoltre copriranno anche i corsi di diploma universitario in: ingegneria meccanica, elettronica, logistica e della produzione, produzioni vegetali, gestione tecnica amministrativa in agricoltura, tecnologie alimentari, informatica. Necessario aver conseguito il diploma di scuola secondaria superiore con non meno di 44/60 o la media del 7 nel penultimo e terzultimo anno frequentato. Scadenza il 13.11.94. Le domande vanno inviate a: Università di Pisa, Lungarno Pacinotti, 44 - 56100 - Pisa, tel. 050/590.000.

Fondazione Formenton. Anche quest'anno la fondazione propone 4 borse di studio nell'ambito giornalistico di miglior livello: 2 per la carriera pubblicistica e 2 per quella amministrativa. Attenzione: l'anno scorso fu una vera carneficina di candidati che alcuni hanno spiegato con le mancate autenticazioni delle firme: i candidati di quest'anno provino a farsele autenticare, giusto per scrupolo. I requisiti sono: voto di laurea non inferiore a 110/110, conoscenza dell'inglese, età sotto i 28 anni. Identici i periodi di specializzazione di 9 mesi e i 25 milioni per ciascuna borsa. Le domande vanno presentate entro il 30.11.94. Informazioni: Segreteria della Borsa di studio Formenton, p.za Indipendenza 23/c - 00185 Roma.

Commissione Comunità Europee. La Commissione mette in palio 50 borse di studio di 90 mila ecu, della durata di 18 mesi, per laureati europei di età compresa fra 25 e 35 anni ed esperienza professionale nel commercio e industria e attitudini alle relazioni economiche internazionali, i quali intendano svolgere un periodo di formazione in Giappone. I partecipanti devono essere sovvenzionati da una azienda, europea. Scadenza: 31.12.94. Informazioni presso la Commission of the european communities, Cec, directorate gen. external relations, division IF1, 200 rue de la Loi, 1049 Bruxelles, Belgio.

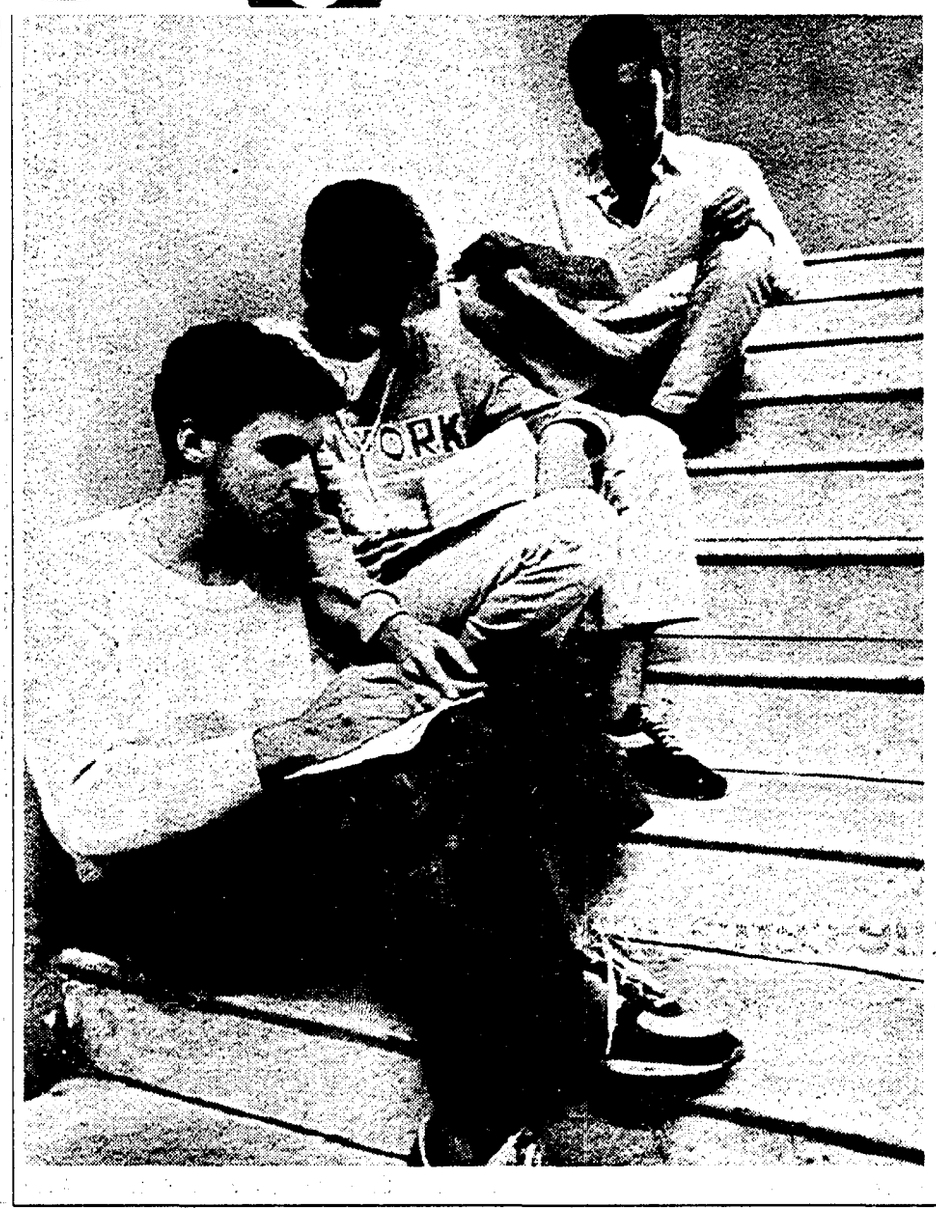

NUOVE

Matera: Nicoletti divani assume cinquanta giovani

È vero che il Meridione è da molto tempo in grande crisi occupazionale, fino ad essere diventato, suo malgrado, il simbolo negativo dell'assistenzialismo di Stato e del serbatoio clientelare. Ma è proprio per questo che vedere qualche azienda del Sud che – di questi tempi – assume, è di per sé una notizia degna di rilevanza. È il caso della Nicoletti di Matera, un gruppo di cinque aziende, tre per i semilavorati e due per gli assemblaggi, specializzato nella produzione di divani e poltrone, che conta 450 addetti per un fatturato di circa 70 miliardi. La richiesta, soprattutto da parte dei mercati extranazionali, data la buona competitività del prodotto, è cresciuta portando alla decisione di aprire un nuovo stabilimento che comporterà l'assunzione di altre 50 persone entro la fine dell'anno. I requisiti richiesti sono: un'età fra i 18 e i 30 anni – nessuna differenza fra uomini e donne – un titolo di studio professionale o anche di scuola media inferiore, l'eventuale esperienza precedente nel settore quale titolo preferenziale e, giustamente, la residenza nella provincia di Matera. I 50 assunti lo saranno al primo livello del contratto «legno, arredamento e sughero». Per chi sia privo di esperienza ci sarà un corso di tre mesi per le mansioni base e l'uso delle macchine. Le domande vanno inviate, complete di curriculum, a Nicoletti srl, via della Scienza 75100 Matera. Per informazioni: 0835/388.160.

GIOVANI

Così la Campania incentiva i giovani

VITO FAENZA

Istruzioni per l'uso di una legge, regionale, per l'imprenditoria giovanile, per gli operai in cassa integrazione e in lista di mobilità. L'ha varata nelle scorse settimane il consiglio regionale e l'assessore del Pds, Samuele Ciambriello, ha fatto lavorare a spron battuto la commissione che doveva formulare il regolamento per la disciplina dei contribuni. Alla fine è venuta fuori una legge, solo per i residenti in Campania e solo per le società che abbiano sede legale e sede produttiva in questa regione, che concede fino ad un massimo di 420 milioni di contributo su un investimento massimo di 600 milioni. La parte maggiormente innovativa è che le aziende finanziate (le domande saranno esaminate ed approvate, se ne avranno i requisiti, seguendo l'ordine cronologico) saranno seguite in tutto il periodo di avvio dell'attività e potranno disporre della consulenza della commissione costituita dall'assessore Ciambriello, per evitare che subiscano la sorte della maggior parte delle piccole imprese, vale a dire che «muoiano» entro i primi due anni.

Il regolamento di attuazione della legge 28 è stato pubblicato nel numero 50 del bollettino ufficiale della regione Campania (pubblicato lunedì scorso). Possono partecipare all'assegnazione dei fondi, le società e le cooperative costituite per almeno i due terzi da giovani fra i 18 ed i 35 anni iscritti nelle liste del collocamento da almeno due anni oppure sempre per i due terzi da lavoratori delle liste di mobilità o in cassa integrazione guadagni. Sono escluse dalle agevolazioni le società di fatto e quelle con meno di tre soci. Le spese ammissibili al contributo sono: gli studi di fattibilità, le analisi di mercato, le spese di progettazione e oneri per la concessione edilizia, le opere murarie, macchinari, impianti e spese di allacciamento, i brevetti, l'acquisto di terreni, in caso di attività agrituristica (nei limiti del 50% e e con una spesa ammissibile del 30% del totale complessivo), l'attività di formazione e riqualificazione funzionale. Può essere concesso anche un finanziamento, fino al 30%, in conto interessi, un contributo per le spese di gestione, che per il primo anno potranno arrivare fino a 100 milioni o al 75% delle spese, nel secondo sscenderanno a 65 milioni (o al 50% delle spese complessive) e nel terzo anno a 35 milioni (ed al 25%).

Per agevolare al massimo i giovani che vogliono ricevere questi contributi nel bolletino numero 50 è stato allegato al regolamento di attuazione anche il faxsimile della domanda, l'elenco dei documenti, una scheda tipo del progetto ed un questionario. Per eventuali informazioni i giovani interessati possono rivolgersi allo sportello di supporto aperto presso le cinque camere di commercio dei capoluoghi di provincia della Campania, oppure possono rivolgersi all'ORMEL, l'Osservatorio per il mercato del lavoro in via Don Bosco, 4, quarto piano, telefono 081/7964028.

Per le cooperative o le società che rispondendo ai requisiti previsti dalla legge impiegano giovani handicappati o ex tossicodipendenti con certificati rilasciati dalle Usl è previsto un aumento della contribuzione pari al 10% della somma. Vale a dire che al massimale di 420.000.000 se ne aggiungono circa altri 40.

INDIRIZZI

Ecco di seguito i recapiti degli uffici di «Tempi Moderni», l'organizzazione dei giovani della Cgil che collabora alla realizzazione di questa pagina. Presso Tempi Moderni è possibile ottenere informazioni su tutti gli argomenti trattati dal «Segnaposto».

Tempi Moderni
Alessandria, Via Cavour 27, cap 15100. Tel. 0131/30.82.40 - Fax 0131/25.46.89.
Trieste, via Vidali 1, cap 34129. Tel. 040/73.20.18 - Fax 040/76.88.40.
Firenze, via Borgo dei Greci 3, cap 50122. Tel. 055/27.001 -Fax 055/270.04.23.
Bologna, via dei Gorighi 1/A, cap 40121. Tel. 051/26.20.76 -Fax 051/26.20.76.
Ferrara, piazza Verdi 5, cap 44100. Tel. 0532/78.32.80 -Fax 0532/78.32.44.
Perugia, via M. Angeloni 39/B, cap 06122.Tel. 075/50.55.641 -Fax 075/50.029.64.
Ancona, via Oberdan 10, cap 60100. Tel. 071/20.57.73 - Fax 071/20.39.24.
Foggia, via della Repubblica 68, cap 71100.Tel. 0881/72.32.43 - Fax 0881/67.34.93.
Bari, via Imbriani 69, cap 70121. Tel. 080/54.03.33 - Fax 080/54.33.83.
Napoli, via Torino 16, cap 80142. Tel. 081/78.56.115 -Fax 081/26.18.85.
Catanzaro, v.le De Filippis 142, cap 88100. Tel. 0961/77.42.40 - Fax 0961/77.03.23.
Crotone, via Pantusa 32, cap 88074. Tel. 0962/90.30.30 -Fax 0962/24.951.
Catania, via Crociferi 40, cap 95124. Tel. 095/71.98.111 -Fax 095/71.58.776.
Palermo, via G. Meli 5, cap 90134. Tel. 091/611.11.66 -Fax 091/589.245.
Sassari, via Rockfeller 35, cap 07100. Tel. 079/219.383 - Fax 079/210.841.
Roma, via Buonarroti 12, cap 00185. Tel. 06/487.93.255.

Borse di studio
Di seguito pubblichiamo gli indirizzi dei maggiori centri di ricerca che offrono borse di studio.
Apre - Agenzia per la promozione della ricerca europea, Lungotevere Thaon De Revel 76 - 00196 Roma. Tel. 06/32.32.617.
Iride - Technopolis, strada per Casamassima - 70010 Valenzano Bari. Tel. 080/87.702.38.
Recnova, presso Consorzio Genova Ricerche, via dell'Acciaio 139 - 16152 Genova. Tel. 010/65.14.000.

CONCORSI

Ecco come si contatta un'azienda

Cercare lavoro scegliendo l'azienda che fa al caso vostro o che può essere interessata a voi. Cercare l'impresa e, dopo averla trovata contattarla nel modo più utile e produttivo. Non è facile. Possono essere utili alcuni consigli ed informazioni a riguardo. Come presentarsi, ad esempio. O come prepararsi al fatidico momento del test (o del colloquio), magari con le simulazioni. Comunque, meglio non lasciare nulla al caso.

ROMANO BENINI

Per presentarsi ad una azienda è necessario inviare, preferibilmente a mezzo di espresso, un *curriculum* ben redatto ed una lettera di presentazione. Il *curriculum* deve essere semplice, conciso e contenere informazioni su: dati anagrafici, studi effettuati, eventuali corsi di formazione e specializzazione, esperienze di lavoro (anche saltuarie) significative, notizie interessanti su esperienze non lavorative, per esempio nel campo dell'associazionismo. Esistono in commercio numerosi opuscoli che illustrano in maniera dettagliata come redigere in maniera corretta un *curriculum*, l'argomento è già stato in passato affrontato da questa rubrica.

Come scegliere l'azienda a cui spedire il vostro materiale? Innanzitutto provate a contattarla telefonicamente, cercando i riferimenti dell'ufficio personale. Se non siete a conoscenza della sede precisa, provate con la guida Monaci, con le Pagine Gialle oppure con il Career Book della casa editrice Sonzogno, che contiene informazioni sulle principali aziende italiane. Strumento interessante anche la pubblicazione "Azienda Informa" dell'associazione Mercurius di Torino. Anche se questo può apparire strano, individuare sede ed informazioni su di una media società di produzione non impresa facilissima: provate in casi simili a ricavare le indicazioni della pubblicità del prodotto. Infatti mentre sono noti i marchi, molto meno nota è la denominazione della ditta produttrice, che spesso fabbrica oggetti con marchi del tutto diversi tra loro. A volte, se la pubblicità con le sue note a margine non vi è di aiuto, le riviste ed i periodi, specialmente quelli femminili, contengono le indicazioni sulle aziende produttrici dei beni reclamizzati o proposti.

Tutto questo vale soprattutto se siete interessati a proporvi ad imprese operanti in settori quali l'abbigliamento, l'arredamento, le case farmaceutiche e le aziende alimentari.

Se la vostra intenzione è rimanere nel luogo di residenza e non cambiare città il migliore consiglio è guardarsi attorno. Le Camere di Commercio possono in questo senso esservi molto utili nel recuperare informazioni sulle caratteristiche delle realtà economiche del territorio: prodotti, settori, attività di servizio, credito, dimensioni, qualità della produzione, stato di salute della zona e della singola impresa etc...

Questo approccio certo piuttosto utile nel caso siate residenti in una area economicamente sviluppata, meno se si tratta di una zona colpita da crisi. Tuttavia anche le aree in crisi non sono, il più delle volte, caratterizzate da una singola produzione ed i giovani in cerca di primo impiego possono indirizzare i loro sforzi ai nuovi insediamenti in quanto richiedono professionalit diverse e nuove.

A questo punto non vi resta che attendere il segnale di risposta da parte dell'impresa. Segnale che non è quasi mai portatore di un immediato via libera, ma che prevede, specialmente per i posti di responsabilità, una serie di passaggi decisivi per giungere alla meta ambita del "posto".

Se alla ricerca segue il contatto con l'azienda dovrete infatti affrontare il colloquio (individuale o di gruppo) ed una serie di test, in cui anche le richieste all'apparenza prive di senso risultano importanti e verranno poi vagliate da degli esperti di selezione del personale e di formazione.

Anche l'argomento colloquio e test affrontato in dettaglio da testi ed opuscoli che potete acquistare in libreria; può anche essere utile frequentare simulazioni di colloqui individuali effettuate da società di consulenza.

Momento da non trascurare il meeting "giovani-imprese", organizzato presso le maggiori città, con il patrocinio delle amministrazioni e delle Università: in questa sede è possibile tentare un approccio diretto con l'azienda ed il vostro *curriculum* può essere valutato con la giusta attenzione.