A BORDO CAMPO

Zeman stile inglese «Quei rigori? Per me c'erano...»

Mancini (Cremonese-Sampdoria): «Dopo la nostra partita con il Parma, è iniziato da parte degli arbitri un linciaggio nei nostri confronti. Sono prevenuti».

Lombardo (Cremonese-Sampdoria): «Arbitraggio scandaloso».

Ferri (Cremonese-Sampdoria): «Subito dopo l'appello, l'arbitro se n'è andato senza nemmeno salutarci. Assurdo, non mi era mai capitato prima».

Ranieri (Fiorentina-Bari): «La partita l'ha fatta il Bari, noi abbiamo giocato di rimessa. Complimenti alla squadra di Materazzi»

(Milan-Parma): «È difficile discutere sul nostro pareggio, a livello tecnico non c'è molto da dire. Il campo era ai limiti della praticabilità, noi siamo stati molto penalizzati. Oggi non ho visto una partita di calcio».

Scala (Milan-Parma): «I gol sono nati da situazioni imprevedibili, due episodi che vanno considerati fini a se stessi. Campi come questo in giro per il mondo non ce ne sono».

Capello (Milan-Parma): «Quello di oggi è stato il più bel Milan dall'inizio del campionato. Abbiamo giocato un'ottima partita, abbiamo creato molte occasioni da rete, realizzando quella più difficile con Massaro».

Capello (Milan-Parma): «Abbiamo subito un gol con un solo tiro in porta da parte degli avversari. Il Parma? È una squadra di alto livello».

Ranieri (Fiorentina-Bari): «Il nostro segreto è l'umiltà».

Batistuta (Fiorentina-Bari): «Ora al record di Pascutti comincio davvero a pensarci».

Cecchi Gori (Fiorentina-Bari): «Il pubblico mi ha fatto piangere di commozione».

Materazzi (Fiorentina-Bari): «Se non avessimo fatto quell'errore sul calcio piazato di Robbiati, non so come sarebbe andata a finire. La mia squadra ha ancora ampi margini di miglioramento e dovremmo riuscire a salvarci senza soffrire».

Scoglio (Genoa-Inter): «Il Genoa ha giocato con lo stesso spirito della partita con la Lazio. La differenza, rispetto ad allora, l'ha fatta Van't Schip».

Scoglio (Genoa-Inter): «La squadra che voglio io è quella attuale, che applica il 4-5-1 o, all'occorrenza, il 4-3-3. Ho bisogno di vittorie costruite con il gioco, come quella di oggi (ieri)».

Scoglio (Genoa-Inter): «Stimo moltissimo Bianchi. Siamo simili: scontrosi e scorbutici. Io, però, sono anche presuntuoso. Lui no».

Bianchi (Genoa-Inter): «bbiamo preso tre tiri e due gol su errori nostri. Una bella media. Purtroppo, sono cose che capitano quando una squadra è giovane».

Bianchi (Genoa-Inter): «Il risultato va accettato...Non serve a nulla drammatizzare».

Signorini (Genoa-Inter): «Dedichiamo questa vittoria all'allenatore e ai tifosi».

Signorini (Genoa-Inter): «Il rigore su Del Vecchio? Una sceneggiata paurosa».

Pagliuca (Genoa-Inter): «Da ex-sampdoriano questa sconfitta mi brucia tantissimo».

Tabarez (Foggia-Cagliari): «Il Foggia ha meritato di vincere. Il Cagliari ha sbagliato tutto».

Tabarez (Foggia-Cagliari): «Il medico mi aveva detto che Bellucci era guarito. Invece, non era in condizioni di giocare e sono stato costretto a sostituirlo».

Catuzzi (Foggia-Cagliari): «Il Foggia mi è piaciuto moltissimo. Mancavano giocatori importanti come Di Biagio e Biagioni, eppure la mia squadra è andata bene».

Catuzzi (Foggia-Cagliari): «Consiglio a Sacchi quattro giocatori del Foggia: Mancini, Padalino, Bresciani e Di Biagio».

Bisoli (Foggia-Cagliari): «Il Foggia mi ha impressionato. Gioca veloce e con una grande varietà di schemi. Abbiamo meritato la sconfitta».

Boskov (Roma-Napoli): «Il pareggio è il risultato giusto. Noi abbiamo mancato il secondo gol nel primo tempo, la Roma ha dominato l'ultima mezz'ora».

Boskov (Roma-Napoli): «Cruz è stato il migliore in campo».

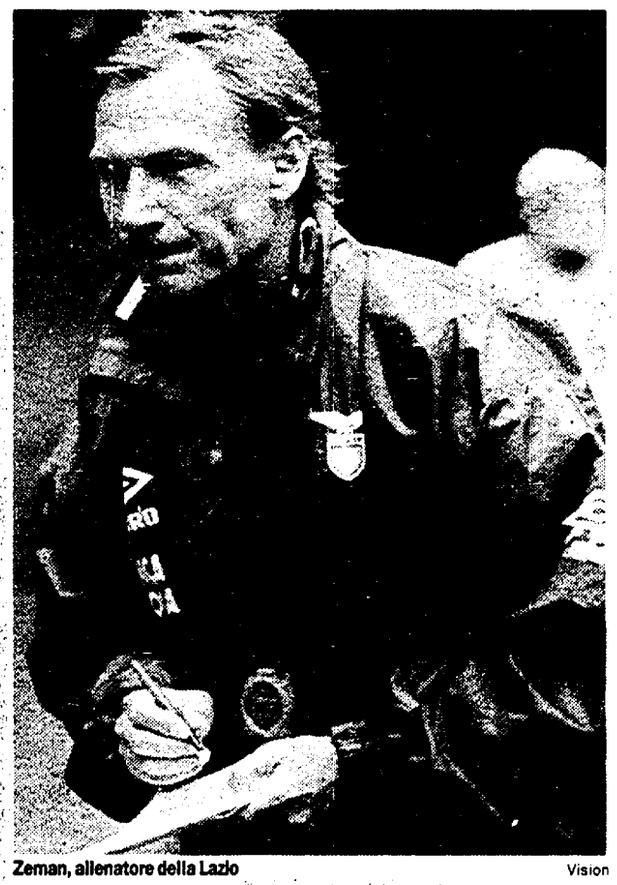

Zeman, allenatore della Lazio — Vision

Boskov (Roma-Napoli): «Il Napoli non è ben preparato. Dovremo lavorare sodo durante la sosta per migliorare la condizione atletica».

Boskov (Roma-Napoli): «Mazzone? Non ho i soldi per pagargli il caffè».

Mazzone (Roma-Napoli): «La Roma ha conquistato tre punti nelle ultime quattro partite? Giusto così: prima ne aveva ottenuti troppi. La nostra classifica è buona, non prestigiosa. Pensavo di arrivare alla sosta con diciotto punti: ne mancano due all'appello»

Zeman (Reggiana-Lazio): «Io quei due rigori alla Reggiana li avrei dati».

Signori (Reggiana-Lazio): «Se la Lazio avesse chiuso il primo tempo in vantaggio 3-0 non sarebbe stato uno scandalo».

Ferrari (Reggiana-Lazio): «Questo pareggio è un buon segnale per il futuro».

Lucescu (Padova-Brescia): «In trent'anni di calcio non ho mai visto nulla di simile. La partita non andava giocata. Il campo era impraticabile. Potevano succedere incidenti gravissimi».

Stacchini (Padova-Reggiana): «Niente di scandaloso. Hanno deciso di giocare i capitani».

Kreek (Padova-Reggiana): «In Olanda una partita del genere non si sarebbe mai giocata».

GLI ARBITRI

PELLEGRINO 6 (Cremonese-Sampdoria): tiene in pugno una partita difficile. Giusta l'espulsione di Mihajlovic e l'annullamento del gol di Melli. Forse esagera con i cartellini, ma è anche vero che in campo non sono mancati interventi duri. Del resto, con il terreno pesante i difensori in più di un'occasione hanno sbagliato il tempo nelle entrate.

RODOMONTI 6 (Fiorentina-Bari): sufficienza stiracchiata per il fischietto di Teramo. Commette alcuni peccati veniali che poteva evitare, vista anche la correttezza e disciplina delle due squadre. Ammonisce un po' avventatamente il nuovo entrato Amerini. Piuttosto che fermare il gioco come avrebbe dovuto, in più occasioni ha concesso norme del vantaggio che invece si sono trasformate in pericolose occasioni per gli avversari e in qualche occasione smentisce (a torto) i suoi collaboratori di linea.

BORRIELLO 6 (Foggia-Cagliari): non accade nulla di eclatante e il direttore di gara di Mantova se la cava con la sufficienza. Andrà però rivisto in partite più delicate e «cattive».

COLLINA 7 (Genoa-Inter): «Kojak» non sbaglia un colpo. Dirige con bravura una gara molto delicata e si piazza al primo posto della nostra classifica. Collina ha un merito: è sempre vicino all'azione.

CECCARINI 7 (Milan-Parma): era una partita molto difficile, ma l'arbitro di Livorno, in genere men che mediocre, ha realizzato il suo piccolo capolavoro. Ha visto tutto, e non ha concesso tre rigori per il Milan (interventi su Massaro, Baresi e Albertini) e uno per il Parma (su Couto) che la moviola ha poi confermato inesistenti. Preciso, forse un po' fortunato in qualche circostanza, comunque, per una volta, bravissimo.

FRANCESCHINI 5 (Padova-Brescia): il signor Giacinto è giovane e, come si dice in questi casi, si farà. Alla prima uscita quest'anno aveva meritato «sette». Ieri non è stato all'altezza, non tanto per la direzione in se stessa quanto per la decisione di sospendere la gara per verificare la praticabilità del campo. Ottimo, ma dopo aver verificato che il pallone non rimbalzava ci è sembrato un po' ardito far riprendere la gara...

CINCIRIPINI 4 (Reggiana-Lazio): giornataccia. Clamorosa la svista sul fallo di mano in area di Rambaudi. Anche l'intervento di Marchegiani su Esposito che va a gambe all'aria a due passi dala porta è sembrato passibili della massima punizione. Errori decisivi che hanno mandato su tutte le furie i reggiani. Giusta invece l'espulsione di Bacci per fallo da tergo su Esposito.

BAZZOLI 6 (Roma-Napoli): non accade nulla di clamoroso. Nessuno recrimina. Tuttavia Bazzoli svolge un lavoro di prevenzione efficace. Fischia come un capotreno anche i minimi accenni di fallo, col risultato di calmare gli ardori dei più decisi. Una fiscalità, la sua, a fin di bene. Giuste le ammonizioni a Cannavaro, Grossi e Pecchia per gioco scorretto. Così come quella comminata a Carboni, reo di aver perso del tempo considerato da Bazzoli prezioso.

CLASSIFICA

1 Collina	(4)	6.5
2 Pellegrino	(4)	6.37
3 Pairetto	(4)	6.33
4 Rodomonti	(4)	6.25
5 Amendolia	(3)	6.15
6 Boggi	(4)	6.12
7 Ceccarini	(5)	6.1

AVEVA RAGIONE LUI

Reggiana «punita» Un «regalo» alla Fiorentina

Aveva ragione Branca (Milan-Parma): è il 44', Crippa dalla trequarti lancia in area Branca, scattato velocissimo al di là della difesa rossonera. L'arbitro Ceccarini interrompe l'azione, fischiando il fuorigioco, ma la moviola mostra chiaramente che l'attaccante del Parma era in posizione regolare: fra lui e Rossi c'era infatti Maldini.

Aveva ragione Ceccarini (Milan-Parma): al 52' Baresi entra nell'area del Parma sulla sinistra, Minotti lo contrasta in scivolata. Il difensore emiliano non colpisce la palla, forse sfiora appena il piede sinistro del capitano, Ceccarini fa bene a non concedere il rigore.

Aveva ragione Ceccarini (Milan-Parma): al 60' Massaro si lancia alla ricerca del pallone su una respinta corta di Bucci; Minotti, per cercare di difendere l'uscita del portiere suo compagno di squadra, si para col corpo davanti al milanista, in netto anticipo. Forse allarga le braccia, ma gli estremi per il rigore non ci sono, bravo Ceccarini a non fischiare.

Aveva ragione Rodomonti (Fiorentina-Bari): manca un quarto d'ora alla fine della partita, il viola Cois, palla al piede, cerca di entrare nell'area avversaria. Monatanari lo fronteggia. Cois cade in terra, ma Montanari non lo tocca. Eppoi, anche se ci fosse stato il contatto, sarebbe stato fuori area. Il rigore quindi non c'è, ma Rodomonti indica il dischetto. E Batistuta realizza.

Aveva ragione Zanutta (Reggiana-Lazio): nella ripresa Zanutta da fuori fa partire un lancio, il laziale Rambaudi, dentro l'area, alza le braccia ben sopra la testa, deviando il pallone. È rigore netto, ma non per l'arbitro Cinciripini, che lascia continuare l'azione.

Aveva ragione Esposito (Reggiana-Lazio): altro errore di Cinciripini, sempre ai danni della Reggiana. È il 91', Esposito sulla sinistra entra in area, il portiere biancoazzurro Marchegiani esce su di lui, ma non riesce a colpire il pallone e con le braccia frana sulle gambe di Esposito, stendendolo. Anche qui non ci sono dubbi, è rigore, ma Cicirìpini di nuovo giudica regolare l'intervento.

Aveva ragione Pellegrino (Cremonese-Sampdoria): la Sampdoria va in gol al 40' con Melli, su passaggio di Lombardo in contropiede. L'arbitro Pellegrino, però, su segnalazione del guardialinee, annulla, giudicando irregolare la posizione di Melli. E la moviola gli dà ragione, l'attaccante della Sampdoria era in fuorigioco.

Aveva ragione Pellegrino (Cremonese-Sampdoria): al 42' Mihajlovic difende un pallone a centrocampo da Cristiani. Il giocatore della Cremonese commette un normale fallo di gioco, il centrocampista serbo della Samp gli rifila una gomitata in faccia. Pellegrino estrae – giustamente – il cartellino rosso. Inoltre, Mihajlovic era già stato ammonito.

IL GOL

Ecco cosa succede quando si perde tempo in inutili discussioni. Ballotta (correva l'84' di Padova-Brescia) esce fuori dell'area, rinvia, mentre Maniero non frena e gli sbatte contro. Il portiere del Brescia, anziché riprendere la sua posizione, si ferma a discutere con l'attaccante patavino mentre l'azione prosegue. E la palla finisce a Coppola che decide di provare il tiro della sua vita. È a centrocampo, Ballotta è ancora al limite dell'area, e fa partire un lunghissimo pallonetto che tranquillamente si infila in rete. Per il Brescia, già (giustamente) infuriato per lo stato del terreno, anche la beffa di una rete simile.

TOTIP

1ª CORSA	1) Silea Lb	X
	2) Shiller Park	2
2ª CORSA	1) O'Hara Park	2
	2) Opps de Cor	2
3ª CORSA	1) Malizia Gius	X
	2) Otury	2
4ª CORSA	1) Mustang Bs	X
	2) Nobel d'Arc	2
5ª CORSA	1) Limbo Jet	X
	2) Predona	2
6ª CORSA	1) Nerium	2
	2) Jagged Sword	X

MONTEPREMI:	L. 2.447.833.100
QUOTE: Al 22 «12»	L. 37.088.000
ai 710 «11»	L. 1.149.000
ai 6.375 «10»	L. 127.000

B

RISULTATI

Acireale-Salernitana	1-3
Ascoli-Ancona	2-0
Atalanta-Vicenza	0-0
Cesena-Chievo	2-1
Como-Piacenza	1-3
Cosenza-Palermo	0-0
Lecce-Udinese	2-2
Pescara-F. Andria	1-0
Venezia-Perugia	2-0
Verona-Lucchese	1-1

PROS. TURNO

ASCOLI-ACIREALE
CHIEVO-PESCARA
F. ANDRIA-VERONA
LUCCHESE-COMO
PALERMO-VENEZIA
PERUGIA-LECCE
PIACENZA-CESENA
SALERNITANA-COSENZA
UDINESE-ATALANTA
VICENZA-ANCONA

CLASSIFICA

SQUADRE	Punti	PARTITE Giocate	Vinte	Pari	Perse	RETI Fatte	Subite	Media inglese
PIACENZA	22	10	6	4	0	15	3	– 2
CESENA	17	10	4	5	1	12	5	– 2
LUCCHESE	16	10	4	4	2	12	11	– 3
UDINESE	15	10	3	6	1	14	8	– 3
VICENZA	15	10	3	6	1	6	3	– 3
VERONA	15	10	3	6	1	9	8	– 3
COSENZA	14	10	3	5	2	8	7	– 4
ANCONA	14	10	4	2	4	19	15	– 5
VENEZIA	14	10	4	2	4	9	7	– 5
SALERNITANA	14	10	4	2	4	11	11	– 5
F. ANDRIA	13	10	3	4	3	13	11	– 4
PERUGIA	12	10	2	6	2	6	7	– 5
CHIEVO V.	12	10	3	3	4	10	8	– 6
PESCARA	12	10	3	3	4	9	14	– 7
PALERMO	11	10	2	5	3	10	7	– 6
ATALANTA	11	10	2	5	3	8	11	– 6
ASCOLI	9	10	2	3	5	7	12	– 8
ACIREALE	9	10	2	3	5	6	13	– 8
COMO	8	10	2	2	6	5	17	– 10
LECCE	6	10	0	6	4	6	17	– 9

C

RISULTATI E CLASSIFICHE

C1

GIRONE A

Risultati. Alessand.-Bologna Rinv; Carrarese-Spezia 1-1; Crevalcore-Prato 0-3; Leffe-Carpi 1-0; Modena-Massese 1-1; Ospitaletto-Ravenna 0-1; Palazzolo-Fiorenz. 0-1; Pistoiese-Monza 1-0; Pro Sesto-Spal 1-1.

Classifica. Spal 26; Bologna e Prato 19; Fiorenz. 18; Ravenna e Pistoiese 17; Leffe 15; Pro Sesto 14; Modena e Massese 12; Monza e Spezia 10; Ospit. e Carrarese 9; Alessand., Carpi 7; Palazzolo 6; Crevalcore 4.

Prossimo turno. Bologna-Ravenna; Fiorenz.-Pistoiese; Leffe-Ospit.; Massese-Creval.; Modena-Pro Sesto; Monza-Palaz.; Prato-Carrarese; Spal-Carpi; Spezia-Ales.

GIRONE B

Risultati. Avellino-Atl.Catania 3-0; Barletta-Reggina 1-1; Empoli-Nola 2-2; Gualdo-Lodigiani 4-0; Ischia-Sora 0-1; Siena-Chieti 2-0; Siracusa-Casarano 0-0; Trapani-Pontedera 1-0; Turris-Juestabia 1-1.

Classifica. Siracusa e Trapani 18; Reggina e Avellino 17; Empoli 16; Nola, Juve Stabia 15; Pontedera, Lodigiani, Gualdo e Sora 13; Casarano e Siena 12; Turris 11; Barletta 10; Atl.Catania 9; Chieti e Ischia 7.

Prossimo turno. Atletico Catania-Barletta; Casarano-Gualdo; Chieti-Siracusa; Empoli-Turris; Juvestabia-Ischia; Lodigiani-Siena; Nola-Trapani; Reggina-Avellino; Sora-Pontedera.

C2

GIRONE A

Risultati. Aosta-Lumezzane 2-2; Centese-Olbia 0-0; Lecco-Varese 1-1; Pavia-Legnano 2-2; Pro Vercelli-Brescello sosp.; Saronno-Cremapergo 2-0; Solb.-Novara 0-0; Tempio-Valdagno 2-1; Trento-SassariTorres 0-0

Classifica. Brescello 21; Lecco 20; Novara 19; Varese e Torres 16; Solbiatese e Saronno 15; Tempio 14; Valdagno e Lumez. 13; Cremap. e Pavia 12; Olbia e Legnano 9; Pro Vercelli, Aosta e Trento 8; Cent. 6.

Prossimo turno. Brescello-Aosta; Cremapergo-Tempio; Lecco-Trento; Lumezzane-Legnano; Olbia-Pavia; Provercelli-Solbiatese; Sassaritorr-Centese; Valdagno-Novara; Varese-Saronno

GIRONE B

Risultati. Cecina-Baracca 1-0; Cittadella-Maceratese 2-0; Fermana-Poggibonsi 1-0; Giorgione-Teramo 0-0; Giulianova-Ponsacco 2-1; Livorno-C. di Sangro sosp.; Rimini-Montev. 1-0; Sandonà-Forlì 2-1; Vis Pesaro-Fano 1-0

Classifica. Montevarchi 20; Giulianova 19; Castel di S. e San Donà 17; Livorno, Rimini e Vis Pesaro 16; Cecina 15; Fermana 14; Fano 13; Forlì e Cittadella 12; Teramo 11; Maceratese e Giorgione 10; B. Lugo 9; Ponsacco 7; Poggib. 5.

Prossimo turno. Baracca-Sandonà; C. di Sangro-Cecina; Forlì-Cittadella; Maceratese-Giulianova; Ponsacco-Livorno; Montevarchi-Giorgione; Poggibonsi-Fano; Teramo-Rimini; Vis Pesaro-Fermana

GIRONE C

Risultati. Astrea-Sangius. 5-1; Avezzano-Molfetta 3-2; Battipaglia-Formia 2-0; Benevento-Castrov. 3-1; Bisceglie-Fasano 0-1; Frosinone-Vastese 0-0; Matera-Albanova 1-0; Nocerina-Catanzaro 1-0; Trani-Savoia 0-2

Classifica. Matera 24; Nocerina 23; Albanova 22; Avezzano 19; Savoia e Benevento 16; Fasano 15; Frosinone 13; Formia 12; Catanzaro 11; Vastese e Battip. 10; Castrovillari, Trani, Astrea e Bisceglie 8; Sangiusep. 7; Molfetta 5.

Prossimo turno. Albanova-Battipaglia; Bisceglie-Frosinone; Castrovillari-Vastese; Catanzaro-Astrea; Fasano-Avezzano; Formia-Benevento; Molfetta-Matera; Sangiuseppese-Trani; Savoia-Nocerina